MSA 260.0 C-O, 260.0 C-O W

STIHL

2 - 36	Gebrauchsanleitung
36 - 67	Instruction Manual
67 - 104	Notice d’emploi
104 - 139	Istruzioni d’uso
139 - 173	Handleiding

Inhaltsverzeichnis

1 Informationen zu dieser Gebrauchsanleitung....2
2 Übersicht....3
3 Sicherheitshinweise....4
4 Motorsäge einsatzbereit machen....12
5 Akku laden und LEDs....13
6 Motorsäge zusammenbauen....13
7 Kettenbremse einlegen und lösen....15
8 Akku einsetzen und herausnehmen....16
9 Motorsäge einschalten und ausschalten....16
10 Motorsäge und Akku prüfen....17
11 Mit der Motorsäge arbeiten....18
12 Nach dem Arbeiten....23
13 Transportieren....23
14 Aufbewahren....23
15 Reinigen....24
16 Warten....25
17 Reparieren....26
18 Störungen beheben....27
19 Technische Daten....30
20 Kombinationen der Führungsschienen und Sägeketten....31
21 Ersatzteile und Zubehör....32
22 Entsorgen....32
23 EU-Konformität....32
24 Anschriften....32
25 Allgemeine Sicherheitshinweise für Elektrowerkzeuge....32

WICHTIG! VOR GEBRAUCH LESEN, VERSTEHEN UND AUFBEWAHREN.

1 Informationen zu dieser Gebrauchsanleitung

1.1 Kennzeichnungen

Diese Nutzungsinformation (Gebrauchsanleitung) gilt, sofern nicht anderweitig ausdrücklich beschrieben, für Produkte, die auf eine der folgenden Arten gekennzeichnet sind: STIHL, ALLPRO 40V MAX.

1.2 Geltende Dokumente

Es gelten die lokalen Sicherheitsvorschriften.

- Zusätzlich zu dieser Gebrauchsanleitung folgende Dokumente lesen, verstehen und aufbewahren:
  - Sicherheitshinweise Akku AP
  - Gebrauchsanleitung Ladegeräte AL 101, 301, 301-4, 501
  - Sicherheitsinformation für Akkus und Produkte mit eingebautem Akku: stihl.link/safety

Weitere Informationen zu STIHL connected, kompatiblen Produkten und FAQs sind unter stihl.link/connected oder bei einem STIHL Fachhändler verfügbar.

Die Bluetooth®-Wortmarke und die -Bildzeichen (Logos) sind eingetragene Warenzeichen und Eigentum der Bluetooth SIG, Inc. Jegliche Verwendung dieser Wortmarke/Bildzeichen durch STIHL erfolgt unter Lizenz.

Akkus mit sind mit einer Bluetooth®-Funkschnittstelle ausgestattet. Lokale Betriebseinschränkungen (zum Beispiel in Flugzeugen oder Krankenhäusern) müssen beachtet werden.

1.3 Kennzeichnung der Warnhinweise im Text

GEFAHR

- Der Hinweis weist auf Gefahren hin, die zu schweren Verletzungen oder zum Tod führen.
  - Die genannten Maßnahmen können schwere Verletzungen oder Tod vermeiden.

WARNUNG

- Der Hinweis weist auf Gefahren hin, die zu schweren Verletzungen oder zum Tod führen **können**.
  - Die genannten Maßnahmen können schwere Verletzungen oder Tod vermeiden.

HINWEIS

- Der Hinweis weist auf Gefahren hin, die zu Sachschaden führen können.
  - Die genannten Maßnahmen können Sachschaden vermeiden.

1.4 Symbole im Text

Dieses Symbol verweist auf ein Kapitel in dieser Gebrauchsanleitung.

Original-Gebrauchsanleitung
0000011902_004_D

Gedruckt auf chlorfrei gebleichtem Papier.
Papier ist recyclebar.

© ANDREAS STIHL AG & Co. KG 2026
0458-094-9601-A. VA2.H26.

2 Übersicht

2.1 Motorsäge und Akku

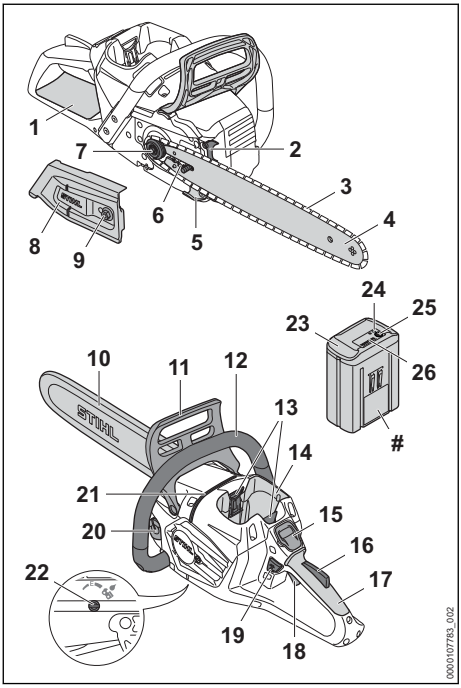

1 **Hinterer Handschutz**
Der hintere Handschutz schützt die rechte Hand vor Kontakt mit einer abgeworfenen oder gerissenen Sägekette.

2 **Krallenanschlag**
Der Krallenanschlag stützt während der Arbeit die Motorsäge am Holz ab.

3 **Sägekette**
Die Sägekette schneidet das Holz.

4 **Führungsschiene**
Die Führungsschiene führt die Sägekette.

5 **Kettenfänger**
Der Kettenfänger fängt eine abgeworfene oder gerissene Sägekette auf.

6 **Spannschraube**
Die Spannschraube dient zum Einstellen der Kettenspannung.

7 **Kettenrad**
Das Kettenrad treibt die Sägekette an.

8 **Kettenraddeckel**
Der Kettenraddeckel deckt das Kettenrad ab und befestigt die Führungsschiene an der Motorsäge.

9 **Mutter**
Die Mutter befestigt den Kettenraddeckel an der Motorsäge.

10 **Kettenschutz**
Der Kettenschutz schützt vor Kontakt mit der Sägekette.

11 **Vorderer Handschutz**
Der vordere Handschutz schützt die linke Hand vor Kontakt mit der Sägekette, dient zum Einlegen der Kettenbremse und löst bei einem Rückschlag die Kettenbremse automatisch aus.

12 **Griffrohr**
Das Griffrohr dient zum Halten, Führen und Tragen der Motorsäge.

13 **Sperrhebel**
Die Sperrhebel halten den Akku im Akku-Schacht.

14 **Akku-Schacht**
Der Akku-Schacht nimmt den Akku auf.

15 **Bedienfeld, 📖 2.2**
Das Bedienfeld (HMI) dient zur Anzeige von Störungen und Betriebszuständen.

16 **Schalthebelsperre**
Die Schalthebelsperre entsperrt den Schalthebel.

17 **Bedienungsgriff**
Der Bedienungsgriff dient zum Bedienen, Halten und Führen der Motorsäge.

18 **Schalthebel**
Der Schalthebel schaltet die Motorsäge ein und aus.

19 **Entsperrtaster**
Der Entsperrtaster dient zum Einschalten der Motorsäge.

20 **Öltank-Verschluss**
Der Öltank-Verschluss verschließt den Öltank.

21 **Fällleiste**
Mit der Fällleiste kann die Fällrichtung kontrolliert werden.

22 **Ölpumpen-Einstellschraube**
Die Ölpumpen-Einstellschraube dient zum Einstellen der Fördermenge des Sägeketten-Haftöls.

23 **Akku**
Der Akku versorgt die Motorsäge mit Energie.

24 **LEDs**
Die LEDs zeigen den Ladezustand des Akkus und Störungen an.

25 Drucktaste
Die Drucktaste aktiviert die LEDs am Akku. Sie aktiviert und deaktiviert die Bluetooth®-Funkschnittstelle (falls vorhanden).

26 LED „BLUETOOTH®“ (nur für Akkus mit)
Die LED zeigt die Aktivierung und Deaktivierung der Bluetooth®-Funkschnittstelle an.

2.2 Bedienfeld

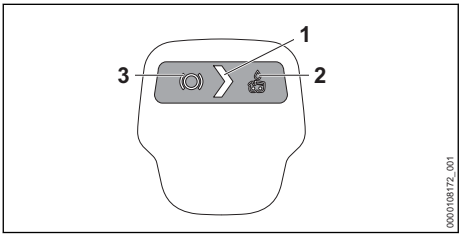

1 LED „STATUS“
Die LED zeigt den Status der Motorsäge an.

2 LED „ÖLSENSOR“
Die LED zeigt den Ölfluss an.

3 LED „KETTENBREMSE“
Die LED zeigt den Status der Kettenbremse an.

2.3 Ausstattungsmerkmale

Die Motorsäge kann marktabhängig folgende Ausstattungsmerkmale haben:

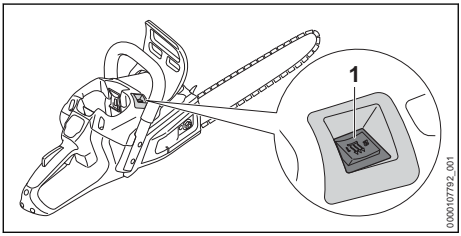

1 Griffheizungsschalter
Der Griffheizungsschalter schaltet die Griffheizung ein und aus. Die Griffheizung erwärmt den Bedienungsgriff und das Griffrohr.

2.4 Symbole

Die Symbole können auf der Motorsäge und dem Akku sein und bedeuten Folgendes:

Dieses Symbol gibt die Laufrichtung der Sägekette an.

Drehrichtung um die Sägekette zu spannen

Dieses Symbol kennzeichnet den Öltank für Sägeketten-Haftöl.

Dieses Symbol kennzeichnet die Ölpumpen-Einstellschraube und die Fördermenge des Sägeketten-Haftöls.

In diese Richtung wird die Kettenbremse eingelegt oder gelöst.

Dieses Symbol kennzeichnet den Entsperrtaster.

1 LED leuchtet rot. Der Akku ist zu warm oder zu kalt.

4 LEDs blinken rot. Im Akku besteht eine Störung.

xxx Länge einer Führungsschiene, die verwendet werden darf.

LWA Garantierter Schallleistungspegel

Dieser Akku wird mit einem Ladegerät AL geladen. Die zulässigen Ladegeräte sind in diesen Sicherheitshinweisen angegeben.

Der Akku hat eine Bluetooth®-Funkschnittstelle und kann mit der STIHL connected App verbunden werden.

Die Angabe neben dem Symbol weist auf den Energieinhalt des Akkus nach Spezifikation des Zellenherstellers hin. Der in der Anwendung zur Verfügung stehende Energieinhalt ist geringer.

Produkt nicht mit dem Hausmüll entsorgen.

IPX4 IPX5 IP-Kennzeichnung (Schutzart)

3 Sicherheitshinweise

3.1 Warnsymbole

Die Warnsymbole auf der Motorsäge oder dem Akku bedeuten Folgendes:

Sicherheitshinweise und deren Maßnahmen beachten.

Gebrauchsanleitung lesen, verstehen und aufbewahren.

Schutzbrille, Gehörschutz und Schutzhelm tragen.

Motorsäge mit beiden Händen festhalten.

Sicherheitshinweise zum Rückschlag und deren Maßnahmen beachten.

Akku während Arbeitsunterbrechungen, des Transports, der Aufbewahrung, Wartung oder Reparatur herausnehmen.

Akku vor Hitze und Feuer schützen.

Akku nicht in Flüssigkeiten tauchen.

3.2 Bestimmungsgemäße Verwendung

Die Motorsäge STIHL MSA 260.0 oder MSA 260.0 C dient zum Sägen von Holz, zum Entasten und Fällen von Bäumen mit einem kleinen bis mittleren Stammdurchmesser und zur Pflege von Bäumen im hausnahen Bereich.

Die Motorsäge kann bei Regen verwendet werden.

Der Akku kann bei Regen verwendet werden.

Die Motorsäge wird von einem Akku AP mit Energie versorgt.

Falls auf einem sicheren Gerüst gearbeitet werden muss, darf die Motorsäge nur mit einem direkt in die Motorsäge eingesetzten Akku AP verwendet werden.

⚠ WARNUNG

- Akkus, die nicht von STIHL für die Motorsäge freigegeben sind, können Brände und Explosionen auslösen. Personen können schwer verletzt oder getötet werden und Sachschaden kann entstehen.
  - ► Motorsäge mit einem Akku AP verwenden.
- Falls die Motorsäge oder der Akku nicht bestimmungsgemäß verwendet werden, können Personen schwer verletzt oder getötet werden und Sachschaden kann entstehen.
  - ► Motorsäge so verwenden, wie es in dieser Gebrauchsanleitung beschrieben ist.
  - ► Akku so verwenden, wie es in dieser Gebrauchsanleitung, der STIHL connected App und unter stihl.link/connected beschrieben ist.

3.3 Anforderungen an den Benutzer

⚠ WARNUNG

- Benutzer ohne eine Unterweisung können die Gefahren der Motorsäge und des Akkus nicht erkennen oder nicht einschätzen. Der Benutzer oder andere Personen können schwer verletzt oder getötet werden.

  - ► Gebrauchsanleitung lesen, verstehen und aufbewahren.
  - ► Falls die Motorsäge oder der Akku an eine andere Person weitergegeben wird: Gebrauchsanleitung mitgeben.
  - ► Sicherstellen, dass der Benutzer folgende Anforderungen erfüllt:
    - – Der Benutzer ist ausgeruht.
    - – Der Benutzer ist körperlich, sensorisch und geistig fähig, die Motorsäge und den Akku zu bedienen und damit zu arbeiten. Falls der Benutzer körperlich, sensorisch oder geistig eingeschränkt dazu fähig ist, darf der Benutzer nur unter Aufsicht oder nach Anweisung durch eine verantwortliche Person damit arbeiten.
    - – Der Benutzer kann die Gefahren der Motorsäge und des Akkus erkennen und einschätzen.
    - – Der Benutzer ist volljährig oder der Benutzer wird entsprechend nationaler Regelungen unter Aufsicht in einem Beruf ausgebildet.
    - – Der Benutzer hat eine Unterweisung von einem STIHL Fachhändler oder einer fachkundigen Person erhalten, bevor er das erste Mal mit der Motorsäge arbeitet.
    - – Der Benutzer ist nicht durch Alkohol, Medikamente oder Drogen beeinträchtigt.
  - ► Falls der Benutzer zum ersten Mal mit einer Motorsäge arbeitet: Sägen von Rundholz auf einem Sägebock oder einem Gestell üben.
  - ► Falls Unklarheiten bestehen: Einen STIHL Fachhändler aufsuchen.

3.4 Bekleidung und Ausstattung

⚠ WARNUNG

- Während der Arbeit können lange Haare in die Motorsäge hineingezogen werden. Der Benutzer kann schwer verletzt werden.
  - ► Lange Haare so zusammenbinden und so sichern, dass sie sich oberhalb der Schultern befinden.
- Während der Arbeit können Gegenstände mit hoher Geschwindigkeit hochgeschleudert werden. Der Benutzer kann verletzt werden.

  - ► Eine eng anliegende Schutzbrille tragen. Geeignete Schutzbrillen sind nach Norm EN 166, EN ISO 16321 oder nach nationalen Vorschriften geprüft und mit der entsprechenden Kennzeichnung im Handel erhältlich.
  - ► STIHL empfiehlt, einen Gesichtsschutz zu tragen, insbesondere, wenn im Regen gearbeitet wird.
  - ► Ein langärmliges, eng anliegendes Oberteil tragen.
- Während der Arbeit entsteht Lärm. Lärm kann das Gehör schädigen.

  - ► Einen Gehörschutz tragen.
- Herabfallende Gegenstände können zu Verletzungen des Kopfs führen.

  - ► Falls während der Arbeit Gegenstände herabfallen können: Einen Schutzhelm tragen.
- Während der Arbeit kann Staub aufgewirbelt werden und Dunst entstehen. Eingeatmeter Staub und Dunst kann die Gesundheit schädigen und allergische Reaktionen auslösen.
  - ► Falls Staub aufgewirbelt wird oder Dunst entsteht: Eine Staubschutzmaske tragen.
- Ungeeignete Bekleidung kann sich in Holz, Gestrüpp und in der Motorsäge verfangen. Benutzer ohne geeignete Bekleidung können schwer verletzt werden.
  - ► Eng anliegende Bekleidung tragen.
  - ► Schals und Schmuck ablegen.
- Während der Arbeit kann der Benutzer in Kontakt mit der umlaufenden Sägekette kommen. Der Benutzer kann schwer verletzt werden.
  - ► Eine lange Hose mit Schnittschutz tragen.
- Während der Arbeit kann sich der Benutzer an Holz schneiden. Während der Reinigung oder Wartung kann der Benutzer in Kontakt mit der Sägekette kommen. Der Benutzer kann verletzt werden.
  - ► Arbeitshandschuhe aus widerstandsfähigem Material tragen.
- Falls der Benutzer ungeeignetes Schuhwerk trägt, kann er ausrutschen. Falls der Benutzer in Kontakt mit der umlaufenden Sägekette kommt, kann er sich schneiden. Der Benutzer kann verletzt werden.
  - ► Motorsägen-Stiefel mit Schnittschutz tragen.

3.5 Arbeitsbereich und Umgebung

3.5.1 Motorsäge

⚠ WARNUNG

- Unbeteiligte Personen, Kinder und Tiere können die Gefahren der Motorsäge und hochgeschleuderter Gegenstände nicht erkennen und nicht einschätzen. Unbeteiligte Personen, Kinder und Tiere können schwer verletzt werden und Sachschaden kann entstehen.
  - ► Unbeteiligte Personen, Kinder und Tiere aus dem Arbeitsbereich fernhalten.
  - ► Motorsäge nicht unbeaufsichtigt lassen.
  - ► Sicherstellen, dass Kinder nicht mit der Motorsäge spielen können.
- Elektrische Bauteile der Motorsäge können Funken erzeugen. Funken können in leicht brennbarer oder explosiver Umgebung Brände und Explosionen auslösen. Personen können schwer verletzt oder getötet werden und Sachschaden kann entstehen.
  - ► Nicht in einer leicht brennbaren und nicht in einer explosiven Umgebung arbeiten.

3.5.2 Akku

⚠ WARNUNG

- Unbeteiligte Personen, Kinder und Tiere können die Gefahren des Akkus nicht erkennen und nicht einschätzen. Unbeteiligte Personen, Kinder und Tiere können schwer verletzt werden.
  - ► Unbeteiligte Personen, Kinder und Tiere fernhalten.
  - ► Akku nicht unbeaufsichtigt lassen.
  - ► Sicherstellen, dass Kinder nicht mit dem Akku spielen können.
- Der Akku ist nicht gegen alle Umgebungseinflüsse geschützt. Falls der Akku bestimmten Umgebungseinflüssen ausgesetzt ist, kann der Akku in Brand geraten, explodieren oder irreparabel beschädigt werden. Personen können schwer verletzt werden und Sachschaden kann entstehen.

- ► Akku vor Hitze und Feuer schützen.
- ► Akku nicht ins Feuer werfen.

- ► Akku nicht außerhalb der angegebenen Temperaturgrenzen laden, verwenden und aufbewahren, 📖 19.5.

- ► Akku nicht in Flüssigkeiten tauchen.

- ► Akku von metallischen Kleinteilen fernhalten.
- ► Akku nicht hohem Druck aussetzen.
- ► Akku nicht Mikrowellen aussetzen.
- ► Akku vor Chemikalien, Salzen und Dünger schützen.

3.6 Sicherheitsgerechter Zustand

3.6.1 Motorsäge

Die Motorsäge ist im sicherheitsgerechten Zustand, falls folgende Bedingungen erfüllt sind:
- – Die Motorsäge ist unbeschädigt.
- – Die Motorsäge ist sauber.
- – Der Kettenfänger ist unbeschädigt.
- – Die Kettenbremse funktioniert.
- – Die Bedienungselemente funktionieren und sind unverändert.
- – Die Kettenschmierung funktioniert.
- – Die Einlaufspuren am Kettenrad sind nicht tiefer als 0,5 mm.
- – Eine in dieser Gebrauchsanleitung angegebene Kombination aus Führungsschiene und Sägekette ist angebaut.
- – Die Führungsschiene und Sägekette sind richtig angebaut.
- – Die Sägekette ist richtig gespannt.
- – Original STIHL Zubehör für diese Motorsäge ist angebaut.
- – Das Zubehör ist richtig angebaut.
- – Der Öltank-Verschluss ist verschlossen.

⚠ WARNUNG

- ■ In einem nicht sicherheitsgerechten Zustand können Bauteile nicht mehr richtig funktionieren und Sicherheitseinrichtungen außer Kraft gesetzt werden. Personen können schwer verletzt oder getötet werden.
  - ► Mit einer unbeschädigten Motorsäge arbeiten.
  - ► Falls die Motorsäge verschmutzt ist: Motorsäge reinigen.
  - ► Mit einem unbeschädigten Kettenfänger arbeiten.
  - ► Motorsäge nicht verändern. Ausnahme: Anbau einer in dieser Gebrauchsanleitung angegebenen Kombination aus Führungsschiene und Sägekette.
  - ► Falls die Bedienungselemente nicht funktionieren: Nicht mit der Motorsäge arbeiten.
  - ► Original STIHL Zubehör für diese Motorsäge anbauen.
  - ► Führungsschiene und Sägekette so anbauen, wie es in dieser Gebrauchsanleitung beschrieben ist.
  - ► Zubehör so anbauen, wie es in dieser Gebrauchsanleitung oder in der Gebrauchsanleitung des Zubehörs beschrieben ist.
  - ► Gegenstände nicht in die Öffnungen der Motorsäge stecken.
  - ► Öltank-Verschluss schließen.
  - ► Abgenutzte oder beschädigte Hinweisschilder ersetzen.
  - ► Falls Unklarheiten bestehen: Einen STIHL Fachhändler aufsuchen.

3.6.2 Führungsschiene

Die Führungsschiene ist im sicherheitsgerechten Zustand, falls folgende Bedingungen erfüllt sind:
- – Die Führungsschiene ist unbeschädigt.
- – Die Führungsschiene ist nicht verformt.
- – Die Nut ist so tief wie oder tiefer als die Mindestnuttiefe, 📖 19.3.
- – Die Stege der Nut sind gratfrei.
- – Die Nut ist nicht verengt oder gespreizt.

⚠ WARNUNG

- ■ In einem nicht sicherheitsgerechten Zustand kann die Führungsschiene die Sägekette nicht mehr richtig führen. Die umlaufende Sägekette kann von der Führungsschiene springen. Personen können schwer verletzt oder getötet werden.
  - ► Mit einer unbeschädigten Führungsschiene arbeiten.
  - ► Falls die Tiefe der Nut kleiner als die Mindestnuttiefe ist: Führungsschiene ersetzen.
  - ► Führungsschiene wöchentlich entgraten.
  - ► Falls Unklarheiten bestehen: Einen STIHL Fachhändler aufsuchen.

3.6.3 Sägekette

Die Sägekette ist im sicherheitsgerechten Zustand, falls folgende Bedingungen erfüllt sind:
- – Die Sägekette ist unbeschädigt.
- – Die Sägekette ist richtig geschärft.
- – Die Verschleißmarkierungen an den Schneidezähnen sind sichtbar.

⚠ WARNUNG

- In einem nicht sicherheitsgerechten Zustand können Bauteile nicht mehr richtig funktionieren und Sicherheitseinrichtungen außer Kraft gesetzt werden. Personen können schwer verletzt oder getötet werden.
  - ► Mit einer unbeschädigten Sägekette arbeiten.
  - ► Sägekette richtig schärfen.
  - ► Falls Unklarheiten bestehen: Einen STIHL Fachhändler aufsuchen.

3.6.4 Akku

Der Akku ist im sicherheitsgerechten Zustand, falls folgende Bedingungen erfüllt sind:

– Der Akku ist unbeschädigt.
– Der Akku ist sauber und trocken.
– Der Akku funktioniert und ist unverändert.

⚠ WARNUNG

- In einem nicht sicherheitsgerechten Zustand kann der Akku nicht mehr sicher funktionieren. Personen können schwer verletzt werden.
  - ► Mit einem unbeschädigten und funktionierenden Akku arbeiten.
  - ► Einen beschädigten oder defekten Akku nicht laden.
  - ► Falls der Akku verschmutzt ist: Akku reinigen.
  - ► Falls der Akku nass oder feucht ist: Akku trocknen lassen, 📖 19.6.
  - ► Akku nicht verändern.
  - ► Gegenstände nicht in die Öffnungen des Akkus stecken.
  - ► Elektrische Kontakte des Akkus nicht mit metallischen Gegenständen verbinden und kurzschließen.
  - ► Akku nicht öffnen.
  - ► Abgenutzte oder beschädigte Hinweisschilder ersetzen.
- Aus einem beschädigten Akku kann Flüssigkeit austreten. Falls die Flüssigkeit mit der Haut oder den Augen in Kontakt kommt, können die Haut oder die Augen gereizt werden.
  - ► Kontakt mit der Flüssigkeit vermeiden.
  - ► Falls Kontakt mit der Haut aufgetreten ist: Betroffene Hautstellen mit reichlich Wasser und Seife abwaschen.
  - ► Falls Kontakt mit den Augen aufgetreten ist: Augen mindestens 15 Minuten mit reichlich Wasser spülen und einen Arzt aufsuchen.
- Ein beschädigter oder defekter Akku kann ungewöhnlich riechen, rauchen oder brennen. Personen können schwer verletzt oder getötet werden und Sachschaden kann entstehen.
  - ► Falls der Akku ungewöhnlich riecht oder raucht: Akku nicht verwenden und von brennbaren Stoffen fernhalten.
  - ► Falls der Akku brennt: Versuchen, den Akku mit einem Feuerlöscher oder Wasser zu löschen.

3.7 Arbeiten

3.7.1 Sägen

⚠ WARNUNG

- Falls außerhalb des Arbeitsbereichs keine Personen in Rufweite sind, kann im Notfall keine Hilfe geleistet werden.
  - ► Sicherstellen, dass Personen außerhalb des Arbeitsbereichs in Rufweite sind.
- Der Benutzer kann in bestimmten Situationen nicht mehr konzentriert arbeiten. Der Benutzer kann die Kontrolle über die Motorsäge verlieren, stolpern, fallen und schwer verletzt werden.
  - ► Ruhig und überlegt arbeiten.
  - ► Falls im Regen gearbeitet wird: entsprechende Kleidung tragen.
  - ► Falls die Lichtverhältnisse und Sichtverhältnisse schlecht sind: Nicht mit der Motorsäge arbeiten.
  - ► Motorsäge alleine bedienen.
  - ► Nicht über Schulterhöhe arbeiten.
  - ► Auf Hindernisse achten.
  - ► Auf dem Boden stehend arbeiten und das Gleichgewicht halten. Falls in der Höhe gearbeitet werden muss und die Motorsäge mit einer Energieversorgung mit Anschlussleitung verwendet wird: Eine Hubarbeitsbühne verwenden.
  - ► Falls Ermüdungserscheinungen auftreten: Eine Arbeitspause einlegen.
- Die umlaufende Sägekette kann den Benutzer schneiden. Der Benutzer kann schwer verletzt werden.
  - ► Umlaufende Sägekette nicht berühren.
  - ► Falls die Sägekette durch einen Gegenstand blockiert ist: Motorsäge ausschalten, Kettenbremse einlegen und Akku herausnehmen. Erst dann den Gegenstand beseitigen.
- Die umlaufende Sägekette wird warm und dehnt sich aus. Falls die Sägekette nicht ausreichend geschmiert und nachgespannt wird, kann die Sägekette von der Führungsschiene springen oder reißen. Personen können schwer verletzt werden und Sachschaden kann entstehen.
  - ► Sägeketten-Haftöl verwenden.

- ► Während der Arbeit Füllstand des Öltanks regelmäßig prüfen. Bevor das Sägeketten-Haftöl aufgebraucht ist: Sägeketten-Haftöl einfüllen.
- ► Während der Arbeit Spannung der Sägekette regelmäßig prüfen. Falls die Spannung der Sägekette zu gering ist: Sägekette spannen.

- Falls sich die Motorsäge während der Arbeit verändert oder sich ungewohnt verhält, kann die Motorsäge in einem nicht sicherheitsgerechten Zustand sein. Personen können schwer verletzt werden und Sachschaden kann entstehen.
  - ► Arbeit beenden, Akku herausnehmen und einen STIHL Fachhändler aufsuchen.
- Während der Arbeit können Vibrationen durch die Motorsäge entstehen.
  - ► Handschuhe tragen.
  - ► Arbeitspausen machen.
  - ► Falls Anzeichen einer Durchblutungsstörung (Weißfingerkrankheit) auftreten: Einen Arzt aufsuchen.
- Falls die umlaufende Sägekette auf einen harten Gegenstand trifft, können Funken entstehen. Funken können in leicht brennbarer Umgebung Brände auslösen. Personen können schwer verletzt oder getötet werden und Sachschaden kann entstehen.
  - ► Nicht in einer leicht brennbaren Umgebung arbeiten.
- Wenn der Schalthebel losgelassen wird, läuft die Sägekette noch kurze Zeit weiter. Die sich bewegende Sägekette kann Personen schneiden. Personen können schwer verletzt werden.
  - ► Warten, bis die Sägekette nicht mehr läuft.

⚠ WARNUNG

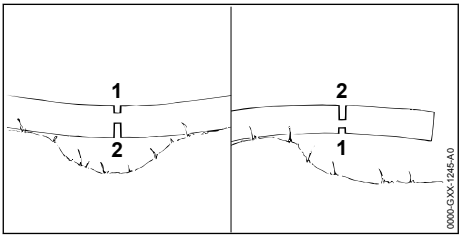

- Falls unter Spannung stehendes Holz gesägt wird, kann die Führungsschiene eingeklemmt werden. Der Benutzer kann die Kontrolle über die Motorsäge verlieren und schwer verletzt werden.
  - ► Zuerst einen Entlastungsschnitt in die Druckseite (1) sägen, dann einen Trennschnitt in die Zugseite (2) sägen.

⚠ GEFAHR

- Falls in der Umgebung von spannungsführenden Leitungen gearbeitet wird, kann die Sägekette mit den spannungsführenden Leitungen in Kontakt kommen und diese beschädigen. Der Benutzer kann schwer verletzt oder getötet werden.
  - ► Nicht in der Umgebung von spannungsführenden Leitungen arbeiten.

3.7.2 Entasten

⚠ WARNUNG

- Falls der gefällte Baum zuerst auf der Unterseite entastet wird, kann der Baum nicht mehr durch Äste am Boden gestützt werden. Während der Arbeit kann sich der Baum bewegen. Personen können schwer verletzt oder getötet werden.
  - ► Größere Äste auf der Unterseite erst durchsägen, wenn der Baum abgelängt ist.
  - ► Nicht auf dem Stamm stehend arbeiten.
- Während des Entastens kann ein abgesägter Ast herunterfallen. Der Benutzer kann stolpern, hinfallen und schwer verletzt werden.
  - ► Baum vom Stammfuß in Richtung Baumkrone entasten.

3.7.3 Fällen

⚠ WARNUNG

- Ungeübte Personen können die Gefahren beim Fällen nicht einschätzen. Personen können schwer verletzt oder getötet werden und Sachschaden kann entstehen.
  - ► Der Benutzer braucht einschlägige Kenntnisse der Fälltechnik und Erfahrung mit Fällarbeiten.
  - ► Falls Unklarheiten bestehen: Einen erfahrenen Experten zur Unterstützung und zur Festlegung der geeigneten Fälltechnik hinzuziehen.
- Während des Fällens kann ein Baum und können Äste auf Personen oder Gegenstände fallen. Je größer herabfallende Teile sind, desto größer ist das Risiko, dass Personen schwer verletzt oder getötet werden können. Sachschaden kann entstehen.
  - ► Fällrichtung so festlegen, dass der Bereich, in den der Baum fällt, frei ist.

- ► Unbeteiligte Personen, Kinder und Tiere im Umkreis von 2,5 Baumlängen um den Arbeitsbereich fernhalten.
- ► Abgeknickte oder dürre Äste vor dem Fällen aus der Baumkrone entfernen.
- ► Falls abgeknickte oder dürre Äste nicht aus der Baumkrone entfernt werden können: Einen erfahrenen Experten zur Unterstützung und zur Festlegung der geeigneten Fälltechnik hinzuziehen.
- ► Baumkrone und Baumkronen der benachbarten Bäume beobachten und herunterfallenden Ästen ausweichen.

■ Wenn der Baum fällt, kann er am Stamm brechen oder in Richtung Benutzer zurückschlagen. Der Benutzer kann schwer verletzt oder getötet werden.
- ► Einen Fluchtweg seitlich hinter dem Baum planen.
- ► Rückwärts auf dem Fluchtweg gehen und den fallenden Baum beobachten.
- ► Nicht rückwärts hangabwärts gehen.

■ Hindernisse im Arbeitsbereich und auf dem Fluchtweg können den Benutzer behindern. Der Benutzer kann stolpern und hinfallen. Der Benutzer kann schwer verletzt oder getötet werden.
- ► Hindernisse aus dem Arbeitsbereich und dem Fluchtweg entfernen.

■ Falls die Bruchleiste, das Sicherheitsband oder das Halteband angesägt oder zu früh durchgesägt werden, kann die Fällrichtung nicht mehr eingehalten sein oder der Baum kann zu früh fallen. Personen können schwer verletzt oder getötet werden und Sachschaden kann entstehen.
- ► Bruchleiste nicht ansägen oder durchsägen.
- ► Sicherheitsband oder Halteband als Letztes durchsägen.
- ► Falls der Baum zu früh beginnt zu fallen: Fällschnitt abbrechen und auf dem Fluchtweg zurückweichen.

■ Falls die umlaufende Sägekette im Bereich um das obere Viertel der Spitze der Führungsschiene auf einen harten Fällkeil trifft und schnell abgebremst wird, kann Rückschlag entstehen. Personen können schwer verletzt oder getötet werden.
- ► Fällkeile aus Aluminium oder Kunststoff verwenden.

■ Falls ein Baum nicht vollständig zu Boden fällt oder in einem anderen Baum hängen bleibt, kann der Benutzer die Fällung nicht mehr kontrolliert beenden.
- ► Fällung abbrechen und Baum mit einer Seilwinde oder einem geeigneten Fahrzeug zu Boden ziehen.

3.8 Reaktionskräfte

3.8.1 Rückschlag

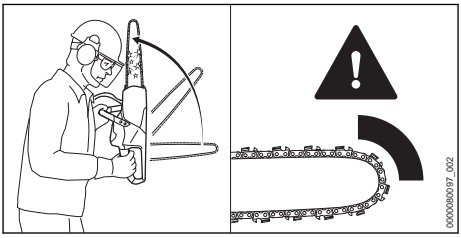

Ein Rückschlag kann durch folgende Ursachen entstehen:
- – Die umlaufende Sägekette trifft im Bereich um das obere Viertel der Spitze der Führungsschiene auf einen harten Gegenstand und wird schnell abgebremst.
- – Die umlaufende Sägekette ist an der Spitze der Führungsschiene eingeklemmt.

Die Kettenbremse kann einen Rückschlag nicht verhindern.

⚠ WARNUNG

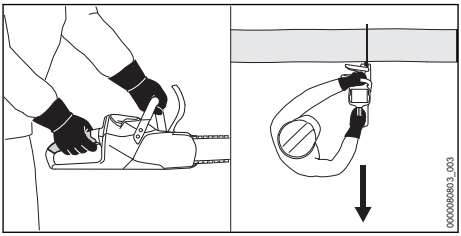

■ Falls ein Rückschlag entsteht, kann die Motorsäge in Richtung des Benutzers hochgeschleudert werden. Der Benutzer kann die Kontrolle über die Motorsäge verlieren und schwer verletzt oder getötet werden.
- ► Motorsäge mit beiden Händen festhalten.
- ► Körper aus dem verlängerten Schwenkbereich der Motorsäge fernhalten.
- ► So arbeiten, wie es in dieser Gebrauchsanleitung beschrieben ist.
- ► Nicht mit dem Bereich um das obere Viertel der Spitze der Führungsschiene arbeiten.
- ► Mit einer richtig geschärften und richtig gespannten Sägekette arbeiten.
- ► Eine rückschlagreduzierte Sägekette verwenden.
- ► Eine Führungsschiene mit einem kleinen Schienenkopf verwenden.

- Mit Vollgas sägen.

3.8.2 Hineinziehen

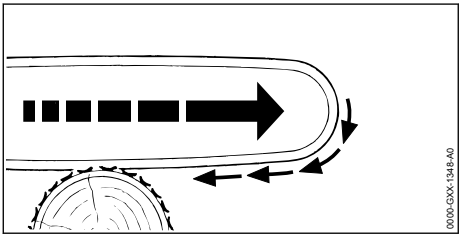

Wenn mit der Unterseite der Führungsschiene gearbeitet wird, wird die Motorsäge weg vom Benutzer gezogen.

⚠ WARNUNG

- Falls die umlaufende Sägekette auf einen harten Gegenstand trifft und schnell abgebremst wird, kann die Motorsäge plötzlich sehr stark vom Benutzer weg gezogen werden. Der Benutzer kann die Kontrolle über die Motorsäge verlieren und schwer verletzt oder getötet werden.
  - Motorsäge mit beiden Händen festhalten.
  - So arbeiten, wie es in dieser Gebrauchsanleitung beschrieben ist.
  - Die Führungsschiene im Schnitt gerade führen.
  - Krallenanschlag richtig ansetzen.
  - Mit Vollgas sägen.

3.8.3 Rückstoß

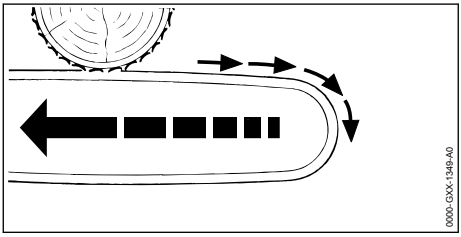

Wenn mit der Oberseite der Führungsschiene gearbeitet wird, wird die Motorsäge in Richtung des Benutzers gestoßen.

⚠ WARNUNG

- Falls die umlaufende Sägekette auf einen harten Gegenstand trifft und schnell abgebremst wird, kann die Motorsäge plötzlich sehr stark zum Benutzer hin gestoßen werden. Der Benutzer kann die Kontrolle über die Motorsäge verlieren und schwer verletzt oder getötet werden.
  - Motorsäge mit beiden Händen festhalten.
  - So arbeiten, wie es in dieser Gebrauchsanleitung beschrieben ist.
  - Die Führungsschiene im Schnitt gerade führen.
  - Mit Vollgas sägen.

3.9 Transportieren

3.9.1 Motorsäge

⚠ WARNUNG

- Während des Transports kann die Motorsäge umkippen oder sich bewegen. Personen können verletzt werden und Sachschaden kann entstehen.

  - Akku herausnehmen.
  - Kettenbremse einlegen.
  - Kettenschutz so über die Führungsschiene schieben, dass er die gesamte Führungsschiene abdeckt.
  - Motorsäge mit Spanngurten, Riemen oder einem Netz so sichern, dass sie nicht umkippen und sich nicht bewegen kann.

3.9.2 Akku

⚠ WARNUNG

- Der Akku ist nicht gegen alle Umgebungseinflüsse geschützt. Falls der Akku bestimmten Umgebungseinflüssen ausgesetzt ist, kann der Akku beschädigt werden und Sachschaden kann entstehen.
  - Einen beschädigten Akku nicht transportieren.
- Während des Transports kann der Akku umkippen oder sich bewegen. Personen können verletzt werden und Sachschaden kann entstehen.
  - Akku in der Verpackung so verpacken, dass er sich nicht bewegen kann.
  - Verpackung so sichern, dass sie sich nicht bewegen kann.

3.10 Aufbewahren

3.10.1 Motorsäge

⚠ WARNUNG

- Kinder können die Gefahren der Motorsäge nicht erkennen und nicht einschätzen. Kinder können schwer verletzt werden.

- ► Akku herausnehmen.
- ► Kettenbremse einlegen.
- ► Kettenschutz so über die Führungsschiene schieben, dass er die gesamte Führungsschiene abdeckt.
- ► Motorsäge außerhalb der Reichweite von Kindern aufbewahren.

- Die elektrischen Kontakte an der Motorsäge und metallische Bauteile können durch Feuchtigkeit korrodieren. Die Motorsäge kann beschädigt werden.

- ► Akku herausnehmen.
- ► Motorsäge sauber und trocken aufbewahren.

3.10.2 Akku

⚠ WARNUNG

- Kinder können die Gefahren des Akkus nicht erkennen und nicht einschätzen. Kinder können schwer verletzt werden.
  - ► Akku außerhalb der Reichweite von Kindern aufbewahren.
- Der Akku ist nicht gegen alle Umgebungseinflüsse geschützt. Falls der Akku bestimmten Umgebungseinflüssen ausgesetzt ist, kann der Akku irreparabel beschädigt werden.
  - ► Akku sauber und trocken aufbewahren.
  - ► Akku in einem geschlossenen Raum aufbewahren.
  - ► Akku getrennt von der Motorsäge aufbewahren.
  - ► Falls der Akku im Ladegerät aufbewahrt wird: Netzstecker ziehen und den Akku mit einem Ladezustand zwischen 40 % und 60 % (2 grün leuchtende LEDs) aufbewahren.
  - ► Akku nicht außerhalb der angegebenen Temperaturgrenzen aufbewahren, 📖 19.5.

3.11 Reinigen, Warten und Reparieren

⚠ WARNUNG

- Falls während der Reinigung, Wartung oder Reparatur der Akku eingesetzt ist, kann die Motorsäge unbeabsichtigt eingeschaltet werden. Personen können schwer verletzt werden und Sachschaden kann entstehen.

- ► Akku herausnehmen.
- ► Kettenbremse einlegen.

- Scharfe Reinigungsmittel, das Reinigen mit einem Wasserstrahl oder spitzen Gegenständen können die Motorsäge, die Führungsschiene, die Sägekette und den Akku beschädigen. Falls die Motorsäge, die Führungsschiene, die Sägekette oder der Akku nicht richtig gereinigt werden, können Bauteile nicht mehr richtig funktionieren und Sicherheitseinrichtungen außer Kraft gesetzt werden. Personen können schwer verletzt werden.
  - ► Motorsäge, Führungsschiene, Sägekette und Akku so reinigen, wie es in dieser Gebrauchsanleitung beschrieben ist.
- Falls die Motorsäge, die Führungsschiene, die Sägekette und der Akku nicht richtig gewartet oder repariert werden, können Bauteile nicht mehr richtig funktionieren und Sicherheitseinrichtungen außer Kraft gesetzt werden. Personen können schwer verletzt oder getötet werden.
  - ► Motorsäge und Akku nicht selbst warten oder reparieren.
  - ► Falls die Motorsäge oder der Akku gewartet oder repariert werden müssen: Einen STIHL Fachhändler aufsuchen.
  - ► Führungsschiene und Sägekette so warten oder reparieren, wie es in dieser Gebrauchsanleitung beschrieben ist.
- Während der Reinigung oder Wartung der Sägekette kann der Benutzer sich an scharfen Schneidezähnen schneiden. Der Benutzer kann verletzt werden.
  - ► Arbeitshandschuhe aus widerstandsfähigem Material tragen.

4 Motorsäge einsatzbereit machen

4.1 Motorsäge einsatzbereit machen

Vor jedem Arbeitsbeginn müssen folgende Schritte durchgeführt werden:

- ► Sicherstellen, dass sich folgende Bauteile im sicherheitsgerechten Zustand befinden:
  - – Motorsäge, 📖 3.6.1.
  - – Führungsschiene, 📖 3.6.2.
  - – Sägekette, 📖 3.6.3.
  - – Akku, 📖 3.6.4.
- ► Akku prüfen, 📖 10.7.

- Akku vollständig laden, wie es in der Gebrauchsanleitung Ladegeräte AL 101, 301, 301-4, 501 beschrieben ist.
- Motorsäge reinigen, 📖 15.1.
- Führungsschiene und Sägekette anbauen, 📖 6.1.
- Sägekette spannen, 📖 6.2.
- Sägeketten-Haftöl einfüllen, 📖 6.3.
- Kettenbremse prüfen, 📖 10.4.
- Bedienungselemente prüfen, 📖 10.5.
- Kettenschmierung prüfen, 📖 10.6.
- Falls die Schritte nicht durchgeführt werden können: Motorsäge nicht verwenden und einen STIHL Fachhändler aufsuchen.

5 Akku laden und LEDs

5.1 Akku laden

Die Ladezeit hängt von verschiedenen Einflüssen ab, z. B. von der Temperatur des Akkus oder von der Umgebungstemperatur. Für eine optimale Leistungsfähigkeit die empfohlenen Temperaturbereiche beachten, 📖 19.6. Die tatsächliche Ladezeit kann von der angegebenen Ladezeit abweichen. Die Ladezeit ist unter stihl.link/charging angegeben.

- Akku so laden, wie es in der Gebrauchsanleitung Ladegerät AL 101, 301, 301-4, 501 beschrieben ist.

5.2 Ladezustand anzeigen

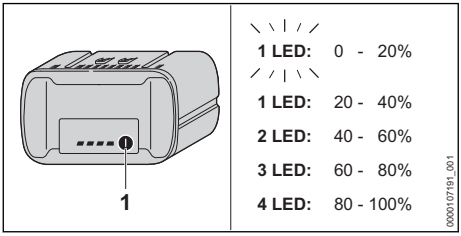

- Drucktaste (1) drücken.
  Die LEDs leuchten ca. 5 Sekunden lang grün und zeigen den Ladezustand an.
- Falls eine LED grün blinkt: Akku laden.

5.3 LEDs am Akku

Die LEDs können den Ladezustand des Akkus oder Störungen anzeigen. Die LEDs können grün oder rot leuchten oder blinken.

Falls die LEDs grün leuchten oder blinken, wird der Ladezustand angezeigt.

- Falls die LEDs rot leuchten oder blinken: Störungen beheben, 📖 18.1.

In der Motorsäge oder im Akku besteht eine Störung.

6 Motorsäge zusammenbauen

6.1 Führungsschiene und Sägekette anbauen und abbauen

6.1.1 Führungsschiene und Sägekette anbauen

Die Kombinationen aus Führungsschiene und Sägekette, die zum Kettenrad passen und angebaut werden dürfen, sind in den technischen Daten angegeben, 📖 20.

- Motorsäge ausschalten, Kettenbremse einlegen und Akku herausnehmen.

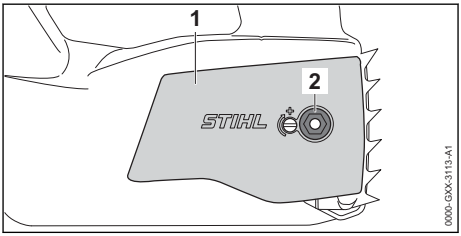

- Mutter (2) abschrauben.
- Kettenraddeckel (1) abnehmen.

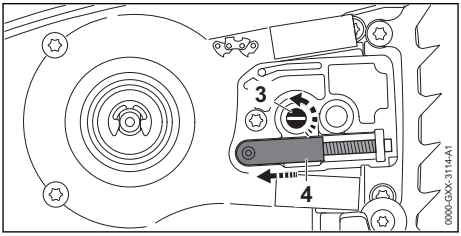

- Spannschraube (3) solange gegen den Uhrzeigersinn drehen, bis der Spannschieber (4) links am Gehäuse anliegt.

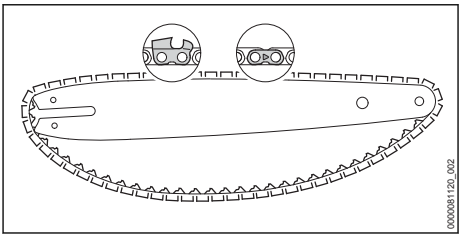

- Sägekette so in die Nut der Führungsschiene legen, dass die Pfeile auf den Verbindungsgliedern der Sägekette auf der Oberseite in Laufrichtung zeigen.

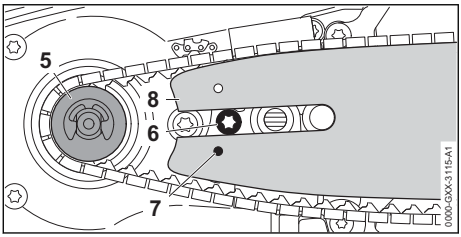

- Führungsschiene und Sägekette so auf die Motorsäge setzen, dass folgende Bedingungen erfüllt sind:
  - Die Treibglieder der Sägekette sitzen in den Zähnen des Kettenrades (5).
  - Der Kopf der Schraube (6) sitzt im Langloch der Führungsschiene (8).
  - Der Zapfen des Spannschiebers (4) sitzt in der Bohrung (7) der Führungsschiene (8).

Die Orientierung der Führungsschiene (8) spielt keine Rolle. Der Aufdruck auf der Führungsschiene (8) kann auch auf dem Kopf stehen.

- Kettenbremse lösen.

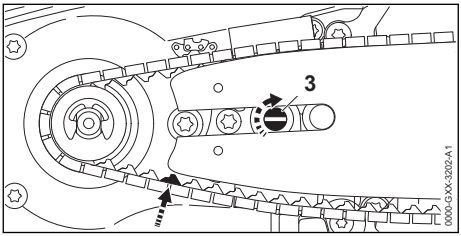

- Spannschraube (3) so lange im Uhrzeigersinn drehen, bis die Sägekette an der Führungsschiene anliegt. Dabei die Treibglieder der Sägekette in die Nut der Führungsschiene führen.
  Die Führungsschiene (8) und die Sägekette liegen an der Motorsäge an.
- Kettenraddeckel (1) so an die Motorsäge anlegen, dass er bündig mit der Motorsäge ist.
- Mutter (2) aufschrauben und anziehen.

6.1.2 Führungsschiene und Sägekette abbauen

- Motorsäge ausschalten, Kettenbremse einlegen und Akku herausnehmen.
- Mutter abschrauben.
- Kettenraddeckel abnehmen.
- Spannschraube bis zum Anschlag gegen den Uhrzeigersinn drehen.
  Die Sägekette ist entspannt.
- Führungsschiene und Sägekette abnehmen.

6.2 Sägekette spannen

Während der Arbeit dehnt sich die Sägekette aus oder zieht sich zusammen. Die Spannung der Sägekette ändert sich. Während der Arbeit muss die Spannung der Sägekette regelmäßig geprüft und nachgespannt werden.

- Motorsäge ausschalten und Kettenbremse einlegen.

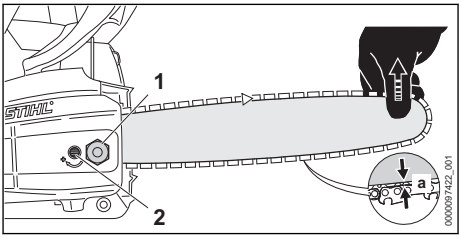

- Mutter (1) lösen.
- Kettenbremse lösen.
- Führungsschiene an der Spitze anheben und Spannschraube (2) so lange im Uhrzeigersinn oder gegen den Uhrzeigersinn drehen, bis folgende Bedingungen erfüllt sind:
  - Der Abstand a in der Mitte der Führungsschiene beträgt 1 mm bis 2 mm.
  - Die Sägekette kann noch mit zwei Fingern und mit geringem Kraftaufwand über die Führungsschiene gezogen werden.
- Führungsschiene an der Spitze weiterhin anheben und Mutter (1) fest anziehen.
- Falls der Abstand a in der Mitte der Führungsschiene nicht 1 mm bis 2 mm beträgt: Sägekette erneut spannen.

6.3 Sägeketten-Haftöl einfüllen

Sägeketten-Haftöl schmiert und kühlt die umlaufende Sägekette.

STIHL empfiehlt, ein STIHL Sägeketten-Haftöl oder ein anderes für Motorsägen freigegebenes, helles oder biologisch abbaubares Sägeketten-Haftöl zu verwenden.

- Motorsäge ausschalten, Kettenbremse einlegen und Akku herausnehmen.
- Motorsäge so auf eine ebene Fläche legen, dass der Öltank-Verschluss nach oben zeigt.
- Bereich um den Öltank-Verschluss mit einem feuchten Tuch reinigen.

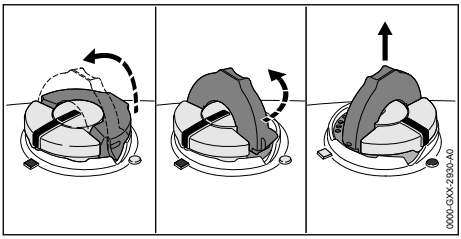

- Bügel des Öltank-Verschlusses aufklappen.
- Öltank-Verschluss bis zum Anschlag gegen den Uhrzeigersinn drehen.
- Öltank-Verschluss abnehmen.
- Sägeketten-Haftöl so einfüllen, dass kein Sägeketten-Haftöl verschüttet wird und der Öltank nicht bis zum Rand gefüllt wird.
- Falls der Bügel des Öltank-Verschlusses zugeklappt ist: Bügel aufklappen.

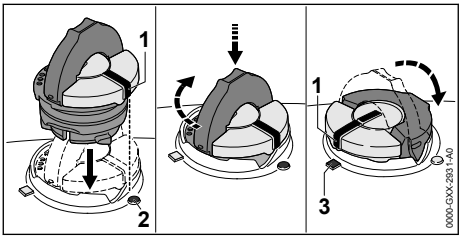

- Öltank-Verschluss so einsetzen, dass die Markierung (1) auf die Markierung (2) zeigt.
- Öltank-Verschluss nach unten drücken und bis zum Anschlag im Uhrzeigersinn drehen.
  Der Öltank-Verschluss rastet hörbar ein. Die Markierung (1) zeigt auf die Markierung (3).
- Prüfen, ob sich der Öltank-Verschluss nach oben abziehen lässt.
- Falls sich der Öltank-Verschluss nicht nach oben abziehen lässt: Bügel des Öltank-Verschlusses zuklappen.
  Der Öltank ist verschlossen.

Falls sich der Öltank-Verschluss nach oben abziehen lässt, müssen folgende Schritte durchgeführt werden:

- Öltank-Verschluss in beliebiger Position einsetzen.

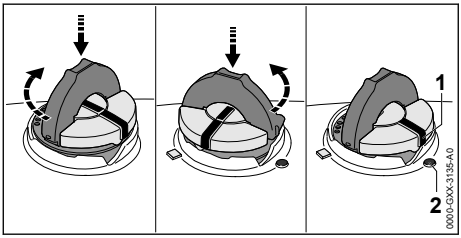

- Öltank-Verschluss nach unten drücken und bis zum Anschlag im Uhrzeigersinn drehen.
- Öltank-Verschluss nach unten drücken und so lange gegen den Uhrzeigersinn drehen, bis die Markierung (1) auf die Markierung (2) zeigt.
- Erneut versuchen, den Öltank zu verschließen.
- Falls sich der Öltank weiterhin nicht verschließen lässt: Nicht mit der Motorsäge arbeiten und einen STIHL Fachhändler aufsuchen.
  Die Motorsäge ist nicht im sicherheitsgerechten Zustand.

6.4 Krallenanschlag anbauen

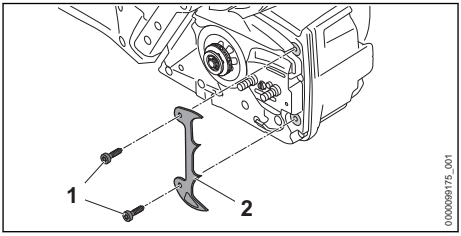

- Schrauben (1) herausdrehen.
- Krallenanschlag (2) anlegen.
- Schrauben (1) eindrehen und fest anziehen.

7 Kettenbremse einlegen und lösen

7.1 Kettenbremse einlegen

Die Motorsäge ist mit einer Kettenbremse ausgestattet.

Die Kettenbremse wird bei einem ausreichend starken Rückschlag durch die Massenträgheit des Handschutzes automatisch eingelegt oder kann vom Benutzer eingelegt werden.

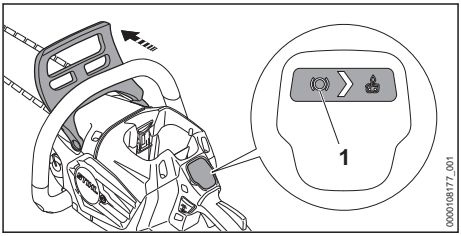

- Handschutz mit der linken Hand weg vom Griffrohr drücken.
  Der Handschutz rastet hörbar ein. Falls die Motorsäge eingeschalten ist: Die LED „KETTENBREMSE“ (1) leuchtet. Die Kettenbremse ist eingelegt.

7.2 Kettenbremse lösen

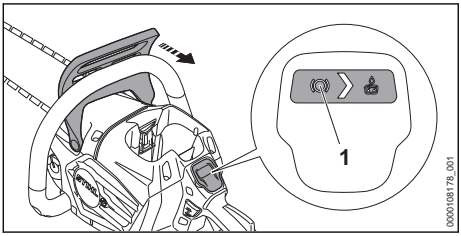

- Handschutz mit der linken Hand in Richtung Benutzer ziehen.
  Der Handschutz rastet hörbar ein. Falls die Motorsäge eingeschalten ist: Die LED „KETTENBREMSE“ (1) leuchtet nicht mehr. Die Kettenbremse ist gelöst.

8 Akku einsetzen und herausnehmen

8.1 Akku einsetzen

- Kettenbremse einlegen.

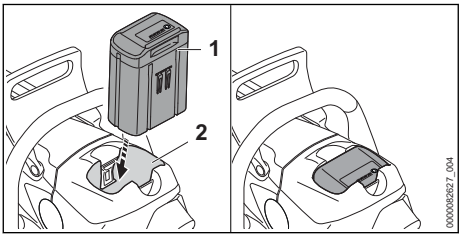

- Akku (1) bis zum Anschlag in den Akku-Schacht (2) drücken.
  Der Akku (1) rastet mit einem Klick ein und ist verriegelt.

8.2 Akku herausnehmen

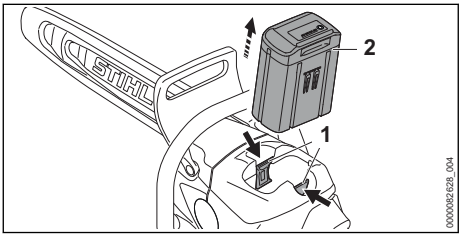

- Beide Sperrhebel (1) drücken.
  Der Akku (2) ist entriegelt und kann herausgenommen werden.

9 Motorsäge einschalten und ausschalten

9.1 Motorsäge einschalten

- Motorsäge mit der rechten Hand am Bedienungsgriff so festhalten, dass der Daumen den Bedienungsgriff umschließt.
- Kettenbremse lösen.
- Motorsäge mit der linken Hand am Griffrohr so festhalten, dass der Daumen das Griffrohr umschließt.

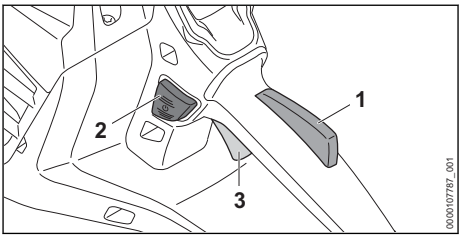

- Schalthebelsperre (1) mit der Hand drücken und gedrückt halten.
- Entsperrtaster (2) drücken.
- Schalthebel (3) mit dem Zeigefinger drücken und gedrückt halten.
  Die Motorsäge beschleunigt und die Sägekette bewegt sich.

Je weiter der Schalthebel (3) gedrückt ist, umso schneller dreht sich die Sägekette.

Die Motorsäge kann auch eingeschaltet werden, indem zuerst der Entsperrtaster (2) und innerhalb von 5 Sekunden (solange die LED „STATUS“ blinkt) die Schalthebelsperre (1) gedrückt wird. Der Schalthebel (3) ist damit entsperrt und die Motorsäge einsatzbereit.

Wenn der Schalthebel (3) und die Schalthebelsperre (1) nach dem Einschalten losgelassen werden blinkt die LED „STATUS“ noch 5 Sekunden lang. So lange die LED „STATUS“ blinkt, kann die Motorsäge ohne Betätigen des Entsperrtasters (2) erneut eingeschaltet werden.

Abhängig vom verwendeten Akku kann die Leistung variieren.

9.2 Motorsäge ausschalten

- Schalthebel und Schalthebelsperre loslassen. Warten, bis sich die Sägekette nach ca. 1 Sekunde nicht mehr bewegt.

- Falls die Sägekette sich nach ca. 1 Sekunde weiterhin bewegt: Kettenbremse einlegen, Akku herausnehmen und einen STIHL Fachhändler aufsuchen.
  Die Motorsäge ist defekt.

10 Motorsäge und Akku prüfen

10.1 Kettenrad prüfen

- Motorsäge ausschalten, Kettenbremse einlegen und Akku herausnehmen.
- Kettenbremse lösen.
- Kettenraddeckel abbauen.
- Führungsschiene und Sägekette abbauen.

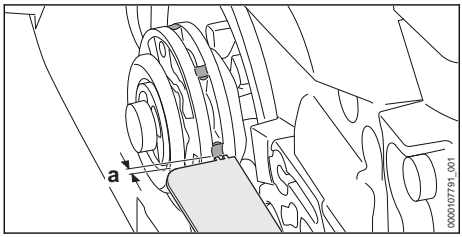

- Einlaufspuren am Kettenrad mit einer STIHL Prüflehre prüfen.
- Falls die Einlaufspuren tiefer als a = 0,5 mm sind: Motorsäge nicht verwenden und einen STIHL Fachhändler aufsuchen.
  Das Kettenrad muss ersetzt werden.

10.2 Führungsschiene prüfen

- Motorsäge ausschalten, Kettenbremse einlegen und Akku herausnehmen.
- Sägekette und Führungsschiene abbauen.

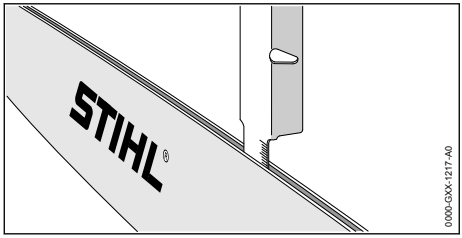

- Nuttiefe der Führungsschiene mit dem Messstab einer STIHL Feillehre messen.
- Führungsschiene ersetzen, falls eine der folgenden Bedingungen erfüllt ist:
  – Die Führungsschiene ist beschädigt.
  – Die gemessene Nuttiefe ist kleiner als die Mindestnuttiefe der Führungsschiene, 📖 19.3.
  – Die Nut der Führungsschiene ist verengt oder gespreizt.
- Falls Unklarheiten bestehen: Einen STIHL Fachhändler aufsuchen.

10.3 Sägekette prüfen

- Motorsäge ausschalten, Kettenbremse einlegen und Akku herausnehmen.

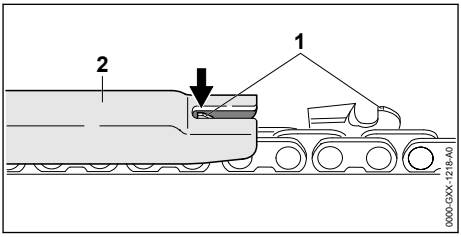

- Höhe der Tiefenbegrenzer (1) mit einer STIHL Feillehre (2) messen. Die STIHL Feillehre muss zur Teilung der Sägekette passen.
- Falls ein Tiefenbegrenzer (1) über die Feillehre (2) hinaussteht: Tiefenbegrenzer (1) nachfeilen, 📖 16.3.

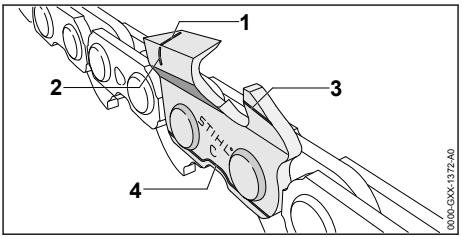

- Prüfen ob die Verschleißmarkierungen (1 bis 4) an den Schneidezähnen sichtbar sind.
- Falls eine der Verschleißmarkierungen an einem Schneidezahn nicht sichtbar ist: Sägekette nicht verwenden und einen STIHL Fachhändler aufsuchen.
- Mit einer STIHL Feillehre prüfen, ob der Schärfwinkel der Schneidezähne von 30° eingehalten ist. Die STIHL Feillehre muss zur Teilung der Sägekette passen.
- Falls der Schärfwinkel von 30° nicht eingehalten ist: Sägekette schärfen.
- Falls Unklarheiten bestehen: Einen STIHL Fachhändler aufsuchen.

10.4 Kettenbremse prüfen

- Kettenbremse einlegen und Akku herausnehmen.

WARNUNG

- Die Schneidezähne der Sägekette sind scharf. Der Benutzer kann sich schneiden.
  - Arbeitshandschuhe aus widerstandsfähigem Material tragen.

- Versuchen, die Sägekette von Hand über die Führungsschiene zu ziehen.
  Falls die Sägekette von Hand nicht über die Führungsschiene gezogen werden kann, funktioniert die Kettenbremse.
- Falls die Sägekette von Hand über die Führungsschiene gezogen werden kann: Motorsäge nicht verwenden und einen STIHL Fachhändler aufsuchen.
  Die Kettenbremse ist defekt.

10.5 Bedienungselemente prüfen

Schalthebelsperre und Schalthebel

- Kettenbremse einlegen und Akku herausnehmen.
- Versuchen, den Schalthebel zu drücken, ohne die Schalthebelsperre zu drücken.
- Falls sich der Schalthebel drücken lässt: Motorsäge nicht verwenden und einen STIHL Fachhändler aufsuchen.
  Die Schalthebelsperre ist defekt.
- Schalthebelsperre drücken und gedrückt halten.
- Schalthebel drücken und wieder loslassen.
- Falls der Schalthebel oder die Schalthebelsperre schwergängig sind oder nicht in die Ausgangsposition zurückfedern: Motorsäge nicht verwenden und einen STIHL Fachhändler aufsuchen.
  Der Schalthebel oder die Schalthebelsperre ist defekt.

Motorsäge einschalten

- Akku einsetzen.
- Kettenbremse lösen.
- Schalthebelsperre drücken und gedrückt halten.
- Entsperrtaster drücken.
- Schalthebel drücken und gedrückt halten.
  Das Sägekette läuft.
- Falls 3 LEDs am Akku rot blinken: Akku herausnehmen und einen STIHL Fachhändler aufsuchen.
  In der Motorsäge besteht eine Störung.
- Schalthebel loslassen.
  Die Sägekette läuft nicht mehr.
- Falls die Sägekette weiter läuft: Kettenbremse einlegen, Akku herausnehmen und einen STIHL Fachhändler aufsuchen.
  Die Motorsäge ist defekt.

10.6 Kettenschmierung prüfen

- Akku einsetzen.
- Kettenbremse lösen.
- Führungsschiene auf eine helle Oberfläche richten.
- Motorsäge einschalten.
  Sägeketten-Haftöl wird abgeschleudert und ist auf der hellen Oberfläche erkennbar. Die Kettenschmierung funktioniert.
- Falls abgeschleudertes Sägeketten-Haftöl nicht erkennbar ist:
  - Sägeketten-Haftöl einfüllen.
  - Kettenschmierung erneut prüfen.
  - Falls Sägeketten-Haftöl weiterhin nicht auf der hellen Oberfläche erkennbar ist: Motorsäge nicht verwenden und einen STIHL Fachhändler aufsuchen. Die Kettenschmierung ist defekt.

10.7 Akku prüfen

- Drucktaste am Akku drücken.
  Die LEDs leuchten oder blinken.
- Falls die LEDs nicht leuchten oder blinken: Akku nicht verwenden und einen STIHL Fachhändler aufsuchen.
  Im Akku besteht eine Störung.

11 Mit der Motorsäge arbeiten

11.1 Ölfördermenge einstellen

Die Motorsäge hat eine einstellbare Ölpumpe.

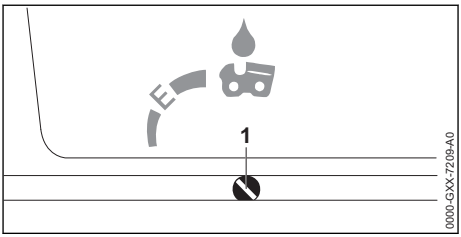

Falls die Ölpumpen-Einstellschraube (1) in Position E (Ematic) steht, ist die Ölfördermenge für die meisten Anwendungen optimal eingestellt.

Die Fördermenge der Ölpumpe kann für unterschiedliche Schnittlängen, Holzarten und Arbeitstechniken angepasst werden.

Ölfördermenge erhöhen

- Motorsäge ausschalten, Kettenbremse einlegen und Akku herausnehmen.
- Ölpumpen-Einstellschraube (1) im Uhrzeigersinn drehen.

Ölfördermenge verringern

- Motorsäge ausschalten, Kettenbremse einlegen und Akku herausnehmen.
- Ölpumpen-Einstellschraube (1) gegen den Uhrzeigersinn drehen.

11.2 Motorsäge halten und führen

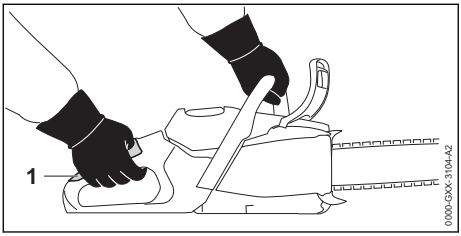

- Motorsäge mit der linken Hand am Griffrohr und der rechten Hand im Griffbereich (1) des Bedienungsgriffs so festhalten und führen, dass der Daumen der linken Hand das Griffrohr umschließt und der Daumen der rechten Hand den Bedienungsgriff umschließt.

11.3 Sägen

WARNUNG

- Falls Rückschlag entsteht, kann die Motorsäge in Richtung Benutzer hochgeschleudert werden. Der Benutzer kann schwer verletzt oder getötet werden.
  - Mit Vollgas sägen.
  - Nicht mit dem Bereich um das obere Viertel der Spitze der Führungsschiene sägen.

- Führungsschiene mit Vollgas so in den Schnitt führen, dass die Führungsschiene nicht verkantet.

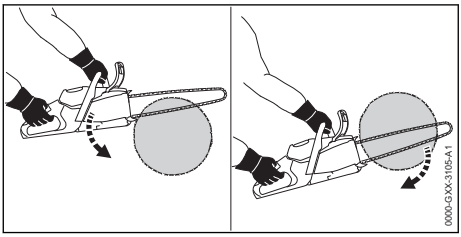

- Krallenanschlag ansetzen und als Drehpunkt verwenden.
- Führungsschiene vollständig so durch das Holz führen, dass der Krallenanschlag immer wieder neu angesetzt wird.
- Am Ende des Schnitts das Gewicht der Motorsäge auffangen.

Für eine optimale Leistungsfähigkeit die empfohlenen Temperaturbereiche beachten, 📖 19.6.

11.4 Entasten

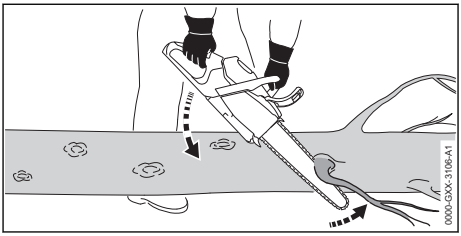

- Motorsäge auf dem Stamm abstützen.
- Führungsschiene mit Vollgas mit einer Hebelbewegung gegen den Ast drücken.
- Ast mit der Oberseite der Führungsschiene durchsägen.

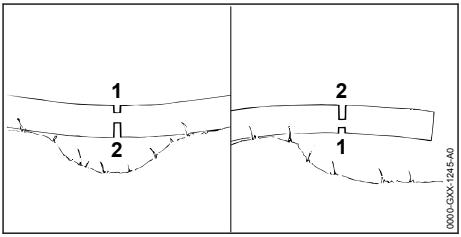

- Falls der Ast unter Spannung steht: Entlastungsschnitt (1) in die Druckseite sägen und danach von der Zugseite mit einem Trennschnitt (2) durchsägen.

11.5 Fällen

11.5.1 Fällrichtung und Rückweiche festlegen

- Fällrichtung so festlegen, dass der Bereich, in den der Baum fällt, frei ist.

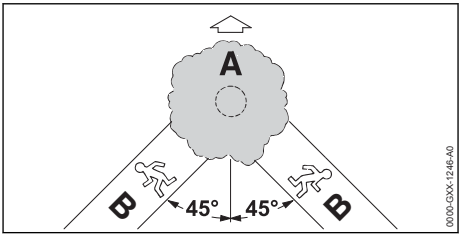

- Rückweiche (B) so festlegen, dass folgende Bedingungen erfüllt sind:
  - Die Rückweiche (B) ist in einem Winkel von 45° zur Fällrichtung (A).
  - Auf der Rückweiche (B) sind keine Hindernisse.
  - Die Baumkrone kann beobachtet werden.
  - Falls die Rückweiche (B) an einem Hang ist, muss die Rückweiche (B) parallel zum Hang sein.

11.5.2 Arbeitsbereich am Stamm vorbereiten

- Hindernisse im Arbeitsbereich am Stamm entfernen.
- Bewuchs am Stamm entfernen.

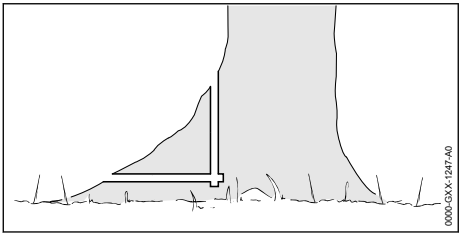

- Falls der Stamm große, gesunde Wurzelanläufe hat: Wurzelanläufe zuerst senkrecht und dann waagrecht einsägen und dann entfernen.

11.5.3 Grundlagen zum Fällschnitt

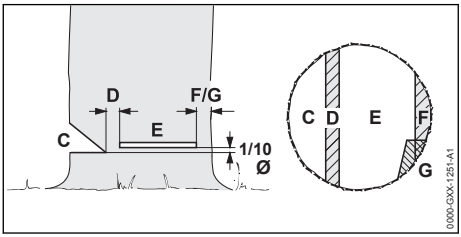

C Fallkerb
Der Fallkerb bestimmt die Fällrichtung.

D Bruchleiste
Die Bruchleiste führt den Baum wie ein Scharnier zu Boden. Die Bruchleiste ist 1/10 des Stammdurchmessers breit.

E Fällschnitt
Mit dem Fällschnitt wird der Stamm durchgesägt. Der Fällschnitt liegt 1/10 des Stammdurchmessers (mindestens 3 cm) oberhalb der Sohle des Fallkerbs.

F Sicherheitsband
Das Sicherheitsband stützt den Baum und sichert ihn gegen vorzeitiges Umfallen. Das Sicherheitsband ist 1/10 bis 1/5 des Stammdurchmessers breit.

G Halteband
Das Halteband stützt den Baum und sichert ihn gegen vorzeitiges Umfallen. Das Halteband ist 1/10 bis 1/5 des Stammdurchmessers breit.

11.5.4 Fallkerb einsägen

Der Fallkerb bestimmt die Richtung, in die der Baum fällt. Länderspezifische Vorgaben zur Anlage des Fallkerbs müssen eingehalten werden.

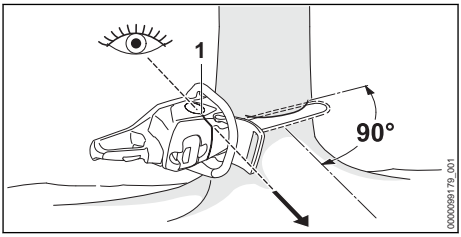

- Motorsäge so ausrichten, dass der Fallkerb im rechten Winkel zur Fällrichtung ist und die Motorsäge bodennah ist.
- Fällrichtung mit der Fällleiste (1) kontrollieren.
- Waagrechten Sohlenschnitt einsägen.
- Dachschnitt im Winkel von 45° zum waagrechten Sohlenschnitt einsägen.

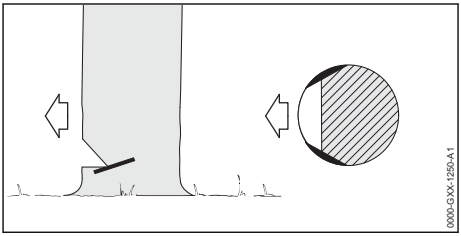

- Falls das Holz gesund und langfasrig ist: Splintschnitte so einsägen, dass folgende Bedingungen erfüllt sind:
  - Die Splintschnitte sind auf beiden Seiten gleich.
  - Die Splintschnitte sind auf Höhe der Fallkerbsohle.
  - Die Splintschnitte sind 1/10 des Stammdurchmessers breit.

  Der Stamm reißt nicht auf, wenn der Baum fällt.

11.5.5 Einstechen

Das Einstechen ist eine Arbeitstechnik, die zum Fällen notwendig ist.

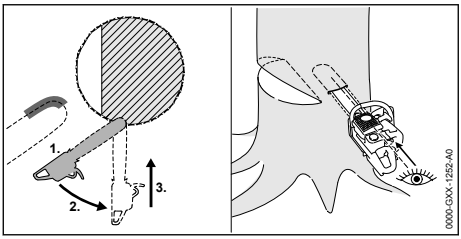

- Führungsschiene mit der Unterseite der Spitze und mit Vollgas ansetzen.
- Einsägen, bis die Führungsschiene in doppelter Breite im Stamm ist.
- In die Einstichposition schwenken.
- Führungsschiene einstechen.

11.5.6 Geeigneten Fällschnitt wählen

Die Auswahl des geeigneten Fällschnitts hängt von folgenden Bedingungen ab:

– die natürlichen Neigung des Baums
– die Astbildung des Baums
– Schäden am Baum
– der Gesundheitszustand des Baums
– falls Schnee auf dem Baum liegt: der Schneelast
– die Hangrichtung
– die Windrichtung und der Windgeschwindigkeit
– vorhandenen Nachbarbäumen

Es werden verschiedene Ausprägungen dieser Bedingungen unterschieden. In dieser Gebrauchsanleitung werden nur 2 Ausprägungen beschrieben.

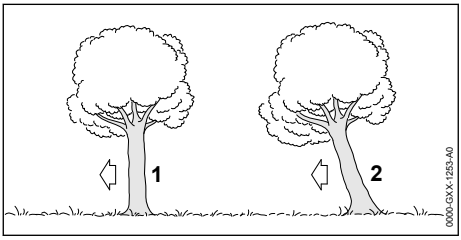

1 **Normalbaum**
Ein Normalbaum steht senkrecht und hat eine gleichmäßige Baumkrone.

2 **Vorhänger**
Ein Vorhänger steht schräg und hat eine Baumkrone, die in Fällrichtung zeigt.

11.5.7 Normalbaum mit kleinem Stammdurchmesser fällen

Ein Normalbaum wird mit einem Fällschnitt mit Sicherheitsband gefällt. Dieser Fällschnitt muss ausgeführt werden, falls der Stammdurchmesser kleiner als die tatsächliche Schnittlänge der Motorsäge ist.

- Warnruf abgeben.

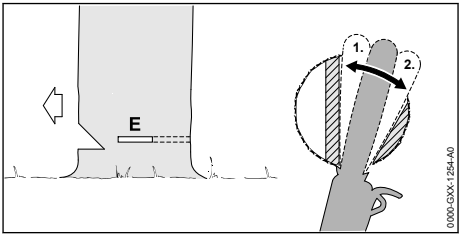

- Führungsschiene in den Fällschnitt einstechen bis sie auf der anderen Seite des Stammes wieder sichtbar ist, 📖 11.5.5.
- Krallenanschlag hinter der Bruchleiste ansetzen und als Drehpunkt benutzen.
- Fällschnitt in Richtung Bruchleiste ausformen.
- Fällschnitt in Richtung Sicherheitsband ausformen.

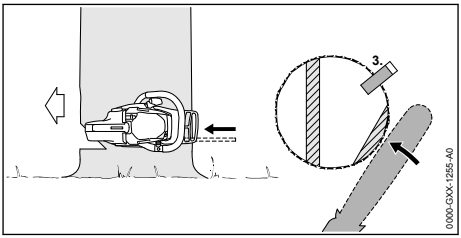

- Fällkeil setzen. Der Fällkeil muss zum Stammdurchmesser und der Breite des Fällschnitts passen.
- Warnruf abgeben.
- Sicherheitsband mit gestreckten Armen von außen und horizontal in der Ebene des Fällschnitt durchtrennen.
  Der Baum fällt.

11.5.8 Normalbaum mit großem Stammdurchmesser fällen

Ein Normalbaum wird mit einem Fällschnitt mit Sicherheitsband gefällt. Dieser Fällschnitt muss ausgeführt werden, falls der Stammdurchmesser größer als die tatsächliche Schnittlänge der Motorsäge ist.

- Warnruf abgeben.

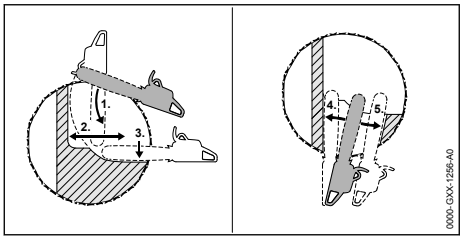

- Krallenanschlag auf Höhe des Fällschnitts ansetzen und als Drehpunkt verwenden.
- Motorsäge waagerecht in den Fällschnitt führen und so weit wie möglich schwenken.
- Fällschnitt in Richtung Bruchleiste ausformen.
- Fällschnitt in Richtung Sicherheitsband ausformen.
- Auf die gegenüberliegende Seite des Stamms wechseln.
- Führungsschiene in der gleichen Ebene in den Fällschnitt einstechen.
- Fällschnitt in Richtung Bruchleiste ausformen.
- Fällschnitt in Richtung Sicherheitsband ausformen.

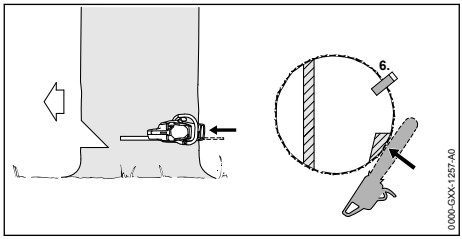

- Fällkeil setzen. Der Fällkeil muss zum Stammdurchmesser und der Breite des Fällschnitts passen.
- Warnruf abgeben.
- Sicherheitsband mit gestreckten Armen von außen und horizontal in der Ebene des Fällschnitt durchtrennen.
  Der Baum fällt.

11.5.9 Vorhänger mit kleinem Stammdurchmesser fällen

Ein Vorhänger wird mit einem Fällschnitt mit Halteband gefällt.Dieser Fällschnitt muss ausgeführt werden, falls der Stammdurchmesser kleiner als die tatsächliche Schnittlänge der Motorsäge ist.

- Warnruf abgeben.

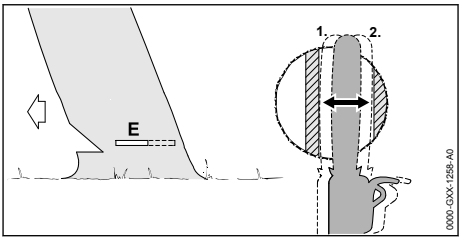

- Führungsschiene in den Fällschnitt einstechen bis sie auf der anderen Seite des Stammes wieder sichtbar ist, 📖 11.5.5.
- Fällschnitt in Richtung Bruchleiste ausformen.
- Fällschnitt in Richtung Halteband ausformen.

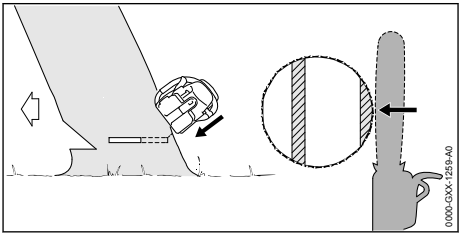

- Warnruf abgeben.
- Halteband mit gestreckten Armen von außen und schräg oben durchtrennen.
  Der Baum fällt.

11.5.10 Vorhänger mit großem Stammdurchmesser fällen

Ein Vorhänger wird mit einem Fällschnitt mit Halteband gefällt. Dieser Fällschnitt muss ausgeführt werden, falls der Stammdurchmesser größer als die tatsächliche Schnittlänge der Motorsäge ist.

- Warnruf abgeben.

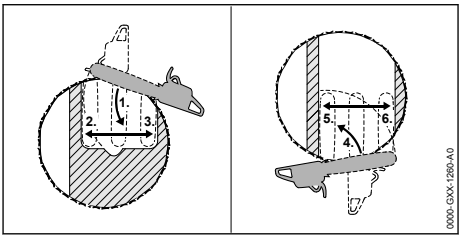

- Krallenanschlag auf Höhe des Fällschnitts hinter dem Halteband ansetzen und als Drehpunkt benutzen.
- Motorsäge waagerecht in den Fällschnitt führen und so weit wie möglich schwenken.
- Fällschnitt in Richtung Bruchleiste ausformen.
- Fällschnitt in Richtung Halteband ausformen.

- Auf die gegenüberliegende Seite des Stamms wechseln.
- Krallenanschlag auf Höhe des Fällschnitts hinter der Bruchleiste ansetzen und als Drehpunkt benutzen.
- Motorsäge waagerecht in den Fällschnitt führen und so weit wie möglich schwenken.
- Fällschnitt in Richtung Bruchleiste ausformen.
- Fällschnitt in Richtung Halteband ausformen.

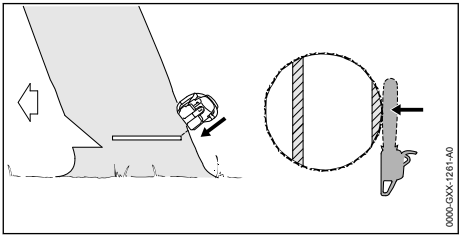

- Warnruf abgeben.
- Halteband mit gestreckten Armen von außen und schräg oben durchtrennen.
  Der Baum fällt.

12 Nach dem Arbeiten

12.1 Nach dem Arbeiten

- Motorsäge ausschalten, Kettenbremse einlegen und Akku herausnehmen.
- Falls die Motorsäge nass ist: Motorsäge trocknen lassen.
- Falls der Akku nass oder feucht ist: Akku trocknen lassen, 📖 19.6.
- Motorsäge reinigen.
- Luftfilter abklopfen.
- Führungsschiene und Sägekette reinigen.
- Mutter am Kettenraddeckel lösen.
- Spannschraube 2 Umdrehungen gegen den Uhrzeigersinn drehen.
  Die Sägekette ist entspannt.
- Mutter anziehen.
- Kettenschutz so über die Führungsschiene schieben bis er einrastet, dass er die gesamte Führungsschiene abdeckt.
- Akku reinigen.

13 Transportieren

13.1 Motorsäge transportieren

- Motorsäge ausschalten, Kettenbremse einlegen und Akku herausnehmen.
- Kettenschutz so über die Führungsschiene schieben, dass er die gesamte Führungsschiene abdeckt.

Motorsäge tragen

- Motorsäge mit der rechten Hand so am Griffrohr tragen, dass die Führungsschiene nach hinten zeigt.

Motorsäge in einem Fahrzeug transportieren

- Motorsäge so sichern, dass die Motorsäge nicht umkippen und sich nicht bewegen kann.

13.2 Akku transportieren

- Motorsäge ausschalten, Kettenbremse einlegen und Akku herausnehmen.
- Sicherstellen, dass der Akku im sicherheitsgerechten Zustand ist.
- Akku so verpacken, dass er sich in der Verpackung nicht bewegen kann.
- Verpackung so sichern, dass sie sich nicht bewegen kann.

Der Akku unterliegt den Anforderungen zum Transport gefährlicher Güter. Der Akku ist als UN 3480 (Lithium-Ionen-Batterien) eingestuft und wurde gemäß UN Handbuch Prüfungen und Kriterien Teil III, Unterabschnitt 38.3 geprüft.

Die Transportvorschriften sind unter stihl.link/safety angegeben.

14 Aufbewahren

14.1 Motorsäge aufbewahren

- Motorsäge ausschalten, Kettenbremse einlegen und Akku herausnehmen.
- Kettenschutz so über die Führungsschiene schieben, dass er die gesamte Führungsschiene abdeckt.
- Motorsäge so aufbewahren, dass folgende Bedingungen erfüllt sind:
  - Die Motorsäge kann nicht umkippen und sich nicht bewegen.
  - Die Motorsäge ist außerhalb der Reichweite von Kindern.
  - Die Motorsäge ist sauber und trocken.
- Falls die Motorsäge länger als 30 Tage aufbewahrt wird: Führungsschiene und Sägekette abbauen.

14.2 Akku aufbewahren

STIHL empfiehlt, den Akku in einem Ladezustand zwischen 40 % und 60 % (2 grün leuchtende LEDs) aufzubewahren.

- Akku so aufbewahren, dass folgende Bedingungen erfüllt sind:
  - Der Akku ist außerhalb der Reichweite von Kindern.
  - Der Akku ist sauber und trocken.
  - Der Akku ist in einem geschlossenen Raum.
  - Der Akku ist getrennt von der Motorsäge.
  - Falls der Akku im Ladegerät aufbewahrt wird: Netzstecker ziehen und den Akku mit einem Ladezustand zwischen 40 % und 60 % (2 grün leuchtende LEDs) aufbewahren.
  - Der Akku ist nicht außerhalb der angegebenen Temperaturgrenzen aufbewahrt, 📖 19.5.

HINWEIS

- Falls der Akku nicht so aufbewahrt wird, wie es in dieser Gebrauchsanleitung beschrieben ist, kann sich der Akku tiefentladen und dadurch irreparabel beschädigt werden.
  - Einen entladenen Akku vor dem Aufbewahren laden. STIHL empfiehlt den Akku in einem Ladezustand zwischen 40 % und 60 % (2 grün leuchtende LEDs) aufzubewahren.
  - Akku getrennt von der Motorsäge aufbewahren.

15 Reinigen

15.1 Motorsäge reinigen

- Motorsäge ausschalten, Kettenbremse einlegen und Akku herausnehmen.
- Motorsäge mit einem feuchten Tuch oder STIHL Harzlöser reinigen.
- Luftfilter reinigen, 📖 15.3
- Kettenraddeckel abbauen.
- Bereich um das Kettenrad mit einem feuchten Tuch oder STIHL Harzlöser reinigen.
- Fremdkörper aus dem Akku-Schacht entfernen und den Akku-Schacht mit einem feuchten Tuch reinigen.
- Elektrische Kontakte im Akku-Schacht mit einem Pinsel oder einer weichen Bürste reinigen.
- Kettenraddeckel anbauen.

15.2 Führungsschiene und Sägekette reinigen

- Motorsäge ausschalten, Kettenbremse einlegen und Akku herausnehmen.
- Führungsschiene und Sägekette abbauen.

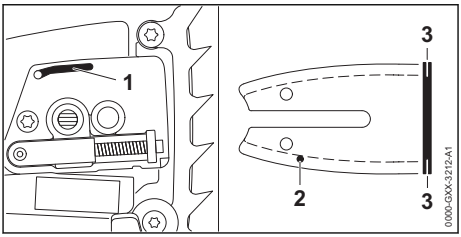

- Ölaustrittskanal (1), Öleintrittsbohrung (2) und Nut (3) mit einem Pinsel, einer weichen Bürste oder STIHL Harzlöser reinigen.
- Sägekette mit einem Pinsel, einer weichen Bürste oder STIHL Harzlöser reinigen.
- Führungsschiene und Sägekette anbauen.

15.3 Luftfilter reinigen

- Motorsäge ausschalten, Kettenbremse einlegen und Akku herausnehmen.

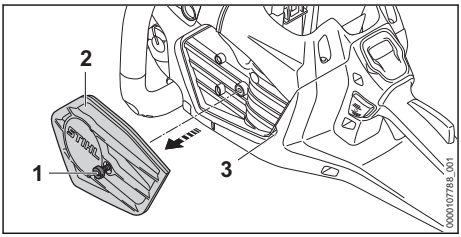

- Schraube (1) so lange gegen den Uhrzeigersinn drehen, bis sich der Luftfilter (2) abnehmen lässt.
- Falls sich der Luftfilter nicht abnehmen lässt: Luftfilter an der Nut (3) anhebeln.
- Luftfilter (2) abnehmen.
- Luftfilter (2) abklopfen.
- Falls der Luftfilter (2) beschädigt ist: Luftfilter (2) ersetzen.
- Luftfilter (2) von der Reinseite mit Druckluft ausblasen.

WARNUNG

- Falls Reinigungsmittel mit der Haut oder den Augen in Kontakt kommen, können die Haut oder die Augen gereizt werden.
  - ► Gebrauchsanleitung des Reinigungsmittels beachten.
  - ► Kontakt mit Reinigungsmitteln vermeiden.
  - ► Falls Kontakt mit der Haut aufgetreten ist: Betroffene Hautstellen mit reichlich Wasser und Seife abwaschen.
  - ► Falls Kontakt mit den Augen aufgetreten ist: Augen mindestens 15 Minuten mit reichlich Wasser spülen und einen Arzt aufsuchen.

► Außenseite und Innenseite des Luftfilters (2) mit STIHL Spezialreiniger oder einem Reinigungsmittel mit einem pH-Wert größer 12 einsprühen.
► STIHL Spezialreiniger oder Reinigungsmittel 5 Minuten einwirken lassen.
► Reinseite des Luftfilters (2) unter fließendem Wasser abspülen.
► Schmutzseite des Luftfilters (2) unter fließendem Wasser abspülen.
► Luftfilter (2) an der Luft trocknen lassen.
► Luftfilter (2) aufsetzen.
► Schraube (1) eindrehen und fest anziehen.

15.4 Akku reinigen

► Akku herausnehmen.
► Akku mit einem feuchten Tuch reinigen.

Erweiterte Reinigungsmöglichkeit für Akkus nach IPX5

Ein nach IPX5 zertifizierter Akku kann bei starker Verschmutzung kurzzeitig mit fließendem und klaren Wasser abgespült werden. STIHL empfiehlt, den Akku nicht regelmäßig und nur falls unbedingt nötig so zu reinigen. Die IP-Kennzeichnung (Schutzart) ist auf dem Leistungsschild angegeben.
► Keine Reinigungsmittel verwenden.
► Sicherstellen, dass das Wasser vollständig aus dem Akku abfließen kann.
► Akku trocknen lassen, 📖 19.6.

16 Warten

16.1 Wartungsintervalle

Wartungsintervalle sind abhängig von den Umgebungsbedingungen und den Arbeitsbedingungen. STIHL empfiehlt folgende Wartungsintervalle:

Kettenbremse

► Kettenbremse in folgenden zeitlichen Abständen von einer fachkundigen und unterwiesenen Person[1] warten lassen:
  – Vollzeit-Einsatz: vierteljährlich
  – Teilzeit-Einsatz: halbjährlich
  – gelegentlicher Einsatz: jährlich

Wöchentlich

► Kettenrad prüfen.
► Führungsschiene prüfen und entgraten.
► Sägekette prüfen und schärfen.

Jährlich

► Öltank von einer fachkundigen und unterwiesenen Person[1] reinigen lassen.

16.2 Führungsschiene entgraten

An der Außenkante der Führungsschiene kann sich ein Grat bilden.
► Grat mit einer Flachfeile oder einem STIHL Führungsschienenrichter entfernen.
► Falls Unklarheiten bestehen: Einen STIHL Fachhändler aufsuchen.

16.3 Sägekette schärfen

Es erfordert viel Übung, Sägeketten richtig zu schärfen.

STIHL Feilen, STIHL Feilhilfen, STIHL Schärfgeräte, STIHL Feilenhalter 2-in-1 und die Broschüre „STIHL Sägeketten schärfen“ helfen, die Sägekette richtig zu schärfen. Die Broschüre ist unter www.stihl.com/sharpening-brochure verfügbar.

STIHL empfiehlt, Sägeketten von einem STIHL Fachhändler schärfen zu lassen.

WARNUNG

- Die Schneidezähne der Sägekette sind scharf. Der Benutzer kann sich schneiden.
  - ► Arbeitshandschuhe aus widerstandsfähigem Material tragen.

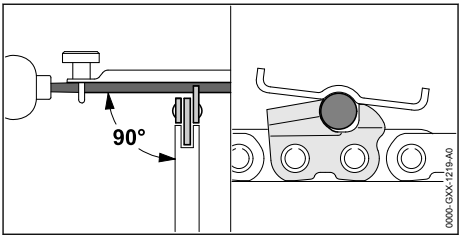

[1]STIHL empfiehlt einen STIHL Fachhändler

- Jeden Schneidezahn mit einer Rundfeile so feilen, dass folgende Bedingungen erfüllt sind:
  - Die Rundfeile passt zur Teilung der Sägekette.
  - Die Rundfeile wird von innen nach außen geführt.
  - Die Rundfeile wird im rechten Winkel zur Führungsschiene geführt.
  - Der Schärfwinkel von 30° wird eingehalten.

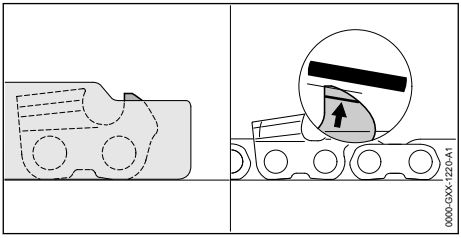

- Tiefenbegrenzer mit einer Flachfeile so feilen, dass sie bündig mit der STIHL Feillehre und parallel zur Verschleißmarkierung sind. Die STIHL Feillehre muss zur Teilung der Sägekette passen.
- Falls Unklarheiten bestehen: Einen STIHL Fachhändler aufsuchen.

16.4 Hexa-Sägekette schärfen

Es erfordert viel Übung, Sägeketten richtig zu schärfen.

STIHL empfiehlt, Sägeketten von einem STIHL Fachhändler schärfen zu lassen.

WARNUNG

- Die Schneidezähne der Sägekette sind scharf. Der Benutzer kann sich schneiden.
  - Arbeitshandschuhe aus widerstandsfähigem Material tragen.

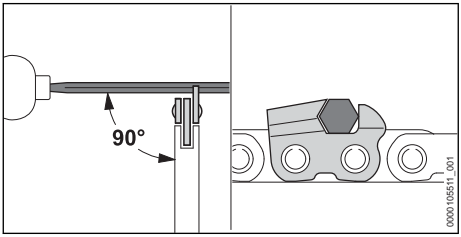

- Jeden Schneidezahn mit einer Hexa-Feile so feilen, dass folgende Bedingungen erfüllt sind:
  - Die Hexa-Feile passt zur Teilung der Sägekette.
  - Die Hexa-Feile wird von innen nach außen geführt.
  - Die Hexa-Feile wird im rechten Winkel zur Führungsschiene geführt.
  - Der Schärfwinkel von 25° wird eingehalten.

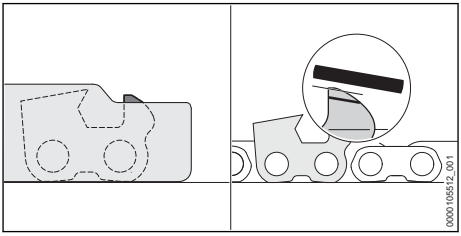

- Tiefenbegrenzer mit einer Flachfeile so feilen, dass sie bündig mit der STIHL Feillehre und parallel zur Verschleißmarkierung sind. Die STIHL Feillehre muss zur Teilung der Sägekette passen.
- Falls Unklarheiten bestehen: Einen STIHL Fachhändler aufsuchen.

17 Reparieren

17.1 Motorsäge und Akku reparieren

Der Benutzer kann die Motorsäge, Führungsschiene, Sägekette und den Akku nicht selbst reparieren.

- Falls die Motorsäge, Führungsschiene oder Sägekette beschädigt sind: Motorsäge, Führungsschiene oder Sägekette nicht verwenden und einen STIHL Fachhändler aufsuchen.
- Falls der Akku defekt oder beschädigt ist: Akku ersetzen.

18 Störungen beheben

18.1 Störungen der Motorsäge oder des Akkus beheben

Störung	LEDs am Bedienfeld	LEDs am Akku	Ursache	Abhilfe
Die Motorsäge erreicht nicht die gewohnte Leistung.	LED „ÜBERHITZUNG“ leuchtet gelb.		Die Temperaturen an der Elektronik oder dem Motor sind zu hoch.	► Motorsäge abkühlen lassen. ► Motorsäge nicht zu oft in kurzer Zeit einschalten. ► Luftfilter reinigen.
Die Motorsäge läuft beim Einschalten nicht an.		1 LED blinkt grün.	Der Ladezustand des Akkus ist zu gering.	► Akku so vollständig laden, wie es in der Gebrauchsanleitung Ladegeräte AL 101, 301, 301-4, 501 beschrieben ist.
		1 LED leuchtet rot.	Der Akku ist zu warm oder zu kalt.	► Kettenbremse einlegen und Akku herausnehmen. ► Akku abkühlen oder erwärmen lassen.
		3 LEDs blinken rot.	In der Motorsäge besteht eine Störung.	► Kettenbremse einlegen und Akku herausnehmen. ► Elektrische Kontakte im Akku-Schacht reinigen. ► Akku einsetzen. ► Kettenbremse lösen. ► Motorsäge einschalten. ► Falls weiterhin 3 LEDs rot blinken: Motorsäge nicht verwenden und einen STIHL Fachhändler aufsuchen.
		3 LEDs leuchten rot.	Die Motorsäge ist zu warm.	► Kettenbremse einlegen und Akku herausnehmen. ► Motorsäge abkühlen lassen. ► Luftfilter reinigen.
		4 LEDs blinken rot.	Im Akku besteht eine Störung.	► Kettenbremse einlegen und Akku herausnehmen und erneut einsetzen. ► Kettenbremse lösen.

Störung	LEDs am Bedienfeld	LEDs am Akku	Ursache	Abhilfe
				► Motorsäge einschalten. ► Falls weiterhin 4 LEDs rot blinken: Akku nicht verwenden und einen STIHL Fachhändler aufsuchen.
			Die elektrische Verbindung zwischen der Motorsäge und dem Akku ist unterbrochen.	► Kettenbremse einlegen und Akku herausnehmen. ► Elektrische Kontakte im Akku-Schacht reinigen. ► Akku einsetzen.
	LED „LADESZUSTAND AKKU“ blinkt grün.	1 LED blinkt grün.	Der Ladezustand von mindestens einem Akku ist zu gering.	► Ladezustand am Akku prüfen. ► Akku so laden, wie es in der Gebrauchsanleitung Ladegeräte AL 101, 301, 301-4, 501 beschrieben ist.
Die Motorsäge schaltet im Betrieb ab.		3 LEDs leuchten rot.	Die Motorsäge ist zu warm.	► Kettenbremse einlegen und Akku herausnehmen. ► Motorsäge abkühlen lassen. ► Luftfilter reinigen.
			Es besteht eine elektrische Störung.	► Kettenbremse einlegen, Akku herausnehmen und erneut einsetzen. ► Motorsäge einschalten.
	LED „ÜBERHITZUNG“ blinkt rot.		Die Motorsäge ist zu warm.	► Kettenbremse einlegen und Akku herausnehmen. ► Motorsäge abkühlen lassen. ► Luftfilter reinigen.
Die Betriebszeit der Motorsäge ist zu kurz.			Der Akku ist nicht vollständig geladen.	► Akku so vollständig laden, wie es in der Gebrauchsanleitung Ladegeräte AL 101, 301, 301-4, 501 beschrieben ist.

Störung	LEDs am Bedienfeld	LEDs am Akku	Ursache	Abhilfe
			Die Lebensdauer des Akkus ist überschritten.	► Akku ersetzen.
Im Schnittbereich raucht es oder es riecht verbrannt.			Die Sägekette ist nicht richtig geschärft.	► Sägekette richtig schärfen.
			Im Öltank ist zu wenig Sägeketten-Haftöl.	► Sägeketten-Haftöl einfüllen.
			Die Kettenschmierung fördert zu wenig Sägeketten-Haftöl.	► Ölfördermenge erhöhen. ► Führungsschiene und Sägekette reinigen.
			Die Sägekette ist zu stark gespannt.	► Sägekette richtig spannen.
			Die Motorsäge wird nicht richtig angewendet.	► Anwendung erklären lassen und üben.
LED „SÄGEKETTEN-HAFTÖL“ leuchtet rot.			Im Öltank ist zu wenig Sägeketten-Haftöl.	► Sägeketten-Haftöl einfüllen.
			Im Ölsensor ist zu wenig Sägeketten-Haftöl.	► Ölfördermenge auf maximale Fördermenge einstellen. ► Leistungsstufe auf maximale Leistung einstellen. ► Motorsäge einschalten und für ca. 1 Minute laufen lassen. Die LED „SÄGEKETTEN-HAFTÖL“ erlischt. Die Ölpumpe kann zum Arbeiten eingestellt werden. ► Falls weiterhin die LED „SÄGEKETTEN-HAFTÖL“ rot leuchtet: Motorsäge nicht verwenden und einen STIHL Fachhändler aufsuchen.
			Das Sägeketten-Haftöl ist ungeeignet, verschmutzt oder zu alt.	► Neues, geeignetes Sägeketten-Haftöl einfüllen und verwenden, 📖 6.3.

Störung	LEDs am Bedienfeld	LEDs am Akku	Ursache	Abhilfe
				► Falls weiterhin die LED „SÄGEKETTEN-HAFTÖL“ rot leuchtet: Motorsäge nicht verwenden und einen STIHL Fachhändler aufsuchen.
LED „SÄGEKETTEN-HAFTÖL“ blinkt rot.			Der Sägeketten-Haftöl-Sensor ist defekt.	► Motorsäge nicht verwenden und einen STIHL Fachhändler aufsuchen.

19 Technische Daten

19.1 Motorsägen STIHL MSA 260.0 C-O, MSA 260.0 C-O W

– Zulässige Akkus:
  – AP
  – Maximal zulässiges Akkugewicht [2] 2,0 kg
– Gewicht ohne Akku, Führungsschiene und Sägekette:
  – MSA 260.0 C-O: 3,7 kg
  – MSA 260.0 C-O W: 3,8 kg
– Maximaler Inhalt des Öltanks: 200 cm³ (0,31 l)
– Elektrische Schutzart: IPX4M (Schutz gegen allseitiges Spritzwasser bei laufendem Motor)

Die Laufzeit ist unter stihl.link/battery-life angegeben.

19.2 Kettenräder und Kettengeschwindigkeiten

Folgende Kettenräder können verwendet werden:
– 7-zähnig für 3/8“
  – Maximale Kettengeschwindigkeit: 24,4 m/s
  – Kettengeschwindigkeit bei maximaler Leistung: 22,2 m/s

19.3 Mindestnuttiefe der Führungsschienen

Die Mindestnuttiefe hängt von der Teilung der Führungsschiene ab.
– 3/8“ P: 1,1 mm

19.4 Akku AP

– Akku-Technologie: Lithium-Ionen
– Nennspannung: 36 V
– Maximale Spannung: 40 V
– Kapazität in Ah: siehe Leistungsschild
– Energieinhalt in Wh: siehe Leistungsschild
– Gewicht in kg: siehe Leistungsschild

Die Leistungsabgabe des Akkus kann abhängig vom verwendeten Akku-Produkt variieren.

19.5 Temperaturgrenzen

WARNUNG

■ Der Akku ist nicht gegen alle Umgebungseinflüsse geschützt. Falls der Akku bestimmten Umgebungseinflüssen ausgesetzt ist, kann der Akku in Brand geraten oder explodieren. Personen können schwer verletzt werden und Sachschaden kann entstehen.
  ► Akku nicht unterhalb von - 20 °C oder oberhalb von + 50 °C laden.
  ► Motorsäge oder Akku nicht unterhalb von - 20 °C oder oberhalb von + 50 °C verwenden.
  ► Motorsäge oder Akku nicht unterhalb von - 20 °C oder oberhalb von + 70 °C aufbewahren.

19.6 Empfohlene Temperaturbereiche

Für eine optimale Leistungsfähigkeit der Motorsäge und des Akkus die folgenden Temperaturbereiche beachten:
– Laden: + 5 °C bis + 40 °C
– Verwendung: - 10 °C bis + 40 °C
– Aufbewahrung: - 20 °C bis + 50 °C

[2] Gilt nur für einen direkt in die Motorsäge eingesetzten Akku AP

Falls der Akku außerhalb der empfohlenen Temperaturbereiche geladen, verwendet oder aufbewahrt wird, kann die Leistungsfähigkeit reduziert sein.

Falls der Akku nass oder feucht ist, den Akku mindestens 48 h bei über + 15 °C und unter + 50 °C, sowie bei unter 70 % Luftfeuchtigkeit trocknen lassen. Eine höhere Luftfeuchtigkeit kann die Trocknungszeit verlängern.

19.7 Schallwerte und Vibrationswerte

STIHL empfiehlt, einen Gehörschutz zu tragen.
- Schalldruckpegel L_{pA} gemessen nach EN 62841-4-1: 89 dB(A), Unsicherheit K_{pA}: 2 dB(A)
- Schallleistungspegel L_{WA} gemessen nach EN 62841-4-1: 97 dB(A), Unsicherheit K_{WA}: 2 dB(A)
- Garantierter Schallleistungspegel L_{WAd} nach 2000/14/EG: 100 dB(A)
- Vibrationswert a_{hv} gemessen nach EN 62841-4-1:
  - Bedienungsgriff: 2,6 m/s², Unsicherheit K_a: 2,0 m/s²
  - Griffrohr: 3,9 m/s², Unsicherheit K_a: 2,0 m/s²

MSA 260.0 C-O
- Vibrationswert p_F ermittelt nach EN ISO 5349-3:
  - Bedienungsgriff: 113 m/s², Unsicherheit K_p: 9 m/s²
  - Griffrohr: 172 m/s², Unsicherheit Kp: 9 m/s²

MSA 260.0 C-O W
- Vibrationswert p_F ermittelt nach EN ISO 5349-3:
  - Bedienungsgriff: 105 m/s², Unsicherheit K_p: 9 m/s²
  - Griffrohr: 142 m/s², Unsicherheit K_p: 9 m/s²

Die angegebenen Schall- und Vibrationswerte wurden nach einem genormten Prüfverfahren gemessen und können zum Vergleich von Elektrogeräten herangezogen werden. Die tatsächlich auftretenden Schall- und Vibrationswerte können von den angegebenen Werten abweichen, abhängig von der Art der Anwendung und dem verwendeten Zubehör. Die angegebenen Schall- und Vibrationswerte können zu einer ersten Einschätzung der Schall- und Vibrationsbelastung verwendet werden. Die tatsächliche Schall- und Vibrationsbelastung muss eingeschätzt werden. Dabei können auch die Zeiten berücksichtigt werden, in denen das Elektrogerät abgeschaltet ist, und solche, in denen es zwar eingeschaltet ist, aber ohne Belastung läuft.

Informationen zur Erfüllung der Arbeitgeberrichtlinie Vibration 2002/44/EG sind unter www.stihl.com/vib angegeben.

19.8 REACH

REACH bezeichnet eine EG-Verordnung zur Registrierung, Bewertung und Zulassung von Chemikalien.

Informationen zur Erfüllung der REACH Verordnung sind unter www.stihl.com/reach angegeben.

20 Kombinationen der Führungsschienen und Sägeketten

20.1 Motorsägen STIHL MSA 260.0 C-O, MSA 260.0 C-O W

Kombinationen, die nicht aufgeführt sind (oder andere Kombinationen, die nicht den Motorsägenstandards entsprechen), erhöhen das Risiko von Verletzungen durch Rückschlag.

Teilung	Treibgliedd-icke/ Nutweite	Länge	Führungsschiene	Zähnezahl Umlenk-stern	Anzahl Treib-glieder	Sägekette
3/8“ P	1,1 mm	35 cm	Light 04	9	50	61 PS3 Pro (3699)
		40 cm			55	
		45 cm			61	
Die Schnittlänge einer Führungsschiene hängt von der verwendeten Motorsäge und Sägekette ab. Die tatsächliche Schnittlänge einer Führungsschiene kann geringer als die angegebene Länge sein.						

21 Ersatzteile und Zubehör

21.1 Ersatzteile und Zubehör

STIHL Diese Symbole kennzeichnen original STIHL Ersatzteile und original STIHL Zubehör.

STIHL empfiehlt, original STIHL Ersatzteile und original STIHL Zubehör zu verwenden.

Ersatzteile und Zubehör anderer Hersteller können durch STIHL hinsichtlich Zuverlässigkeit, Sicherheit und Eignung trotz laufender Marktbeobachtung nicht beurteilt werden und STIHL kann für deren Einsatz auch nicht einstehen.

Original STIHL Ersatzteile und original STIHL Zubehör sind bei einem STIHL Fachhändler erhältlich.

22 Entsorgen

22.1 Motorsäge und Akku entsorgen

Informationen zur Entsorgung sind bei der örtlichen Verwaltung oder bei einem STIHL Fachhändler erhältlich.

Eine unsachgemäße Entsorgung kann die Gesundheit schädigen und die Umwelt belasten.

- STIHL Produkte einschließlich Verpackung gemäß den örtlichen Vorschriften einer geeigneten Sammelstelle für Wiederverwertung zuführen.
- Nicht mit dem Hausmüll entsorgen.

23 EU-Konformität

Die EU-Konformitätserklärung ist unter stihl.link/compliance verfügbar.

Ein Formular zur Meldung von Security-Schwachstellen und weitere Informationen sind unter vdp.stihl.com verfügbar.

24 Anschriften

STIHL Hauptverwaltung

ANDREAS STIHL AG & Co. KG
Postfach 1771
D-71307 Waiblingen

STIHL Vertriebsgesellschaften

DEUTSCHLAND

STIHL Vertriebszentrale AG & Co. KG
Robert-Bosch-Straße 13
64807 Dieburg
Telefon: +49 6071 3055358

ÖSTERREICH

STIHL Ges.m.b.H.
Fachmarktstraße 7
2334 Vösendorf
Telefon: +43 1 86596370

SCHWEIZ

STIHL Vertriebs AG
Isenrietstraße 4
8617 Mönchaltorf
Telefon:+41 44 9493030

25 Allgemeine Sicherheitshinweise für Elektrowerkzeuge

25.1 Einleitung

WARNUNG

- **Lesen Sie alle Sicherheitshinweise, Anweisungen, Bebilderungen und technischen Daten, mit denen dieses Elektrowerkzeug versehen ist.** Versäumnisse bei der Einhaltung der nachfolgenden Anweisungen können elektrischen Schlag, Brand und/oder schwere Verletzungen verursachen. **Bewahren Sie alle Sicherheitshinweise und Anweisungen für die Zukunft auf.**

Der in den Sicherheitshinweisen verwendete Begriff „Elektrowerkzeug“ bezieht sich auf netzbetriebene Elektrowerkzeuge (mit Netzleitung) oder auf akkubetriebene Elektrowerkzeuge (ohne Netzleitung).

25.2 Arbeitsplatzsicherheit

a) **Halten Sie Ihren Arbeitsbereich sauber und gut beleuchtet.** Unordnung oder unbeleuchtete Arbeitsbereiche können zu Unfällen führen.

b) **Arbeiten Sie mit dem Elektrowerkzeug nicht in explosionsgefährdeter Umgebung, in der sich brennbare Flüssigkeiten, Gase oder Stäube befinden.** Elektrowerkzeuge erzeugen Funken, die den Staub oder die Dämpfe entzünden können.

c) **Halten Sie Kinder und andere Personen während der Benutzung des Elektrowerkzeugs fern.** Bei Ablenkung können Sie die Kontrolle über das Elektrowerkzeug verlieren.

25.3 Elektrische Sicherheit

a) **Der Anschlussstecker des Elektrowerkzeugs muss in die Steckdose passen. Der Stecker**

darf in keiner Weise verändert werden. Verwenden Sie keine Adapterstecker gemeinsam mit schutzgeerdeten Elektrowerkzeugen. Unveränderte Stecker und passende Steckdosen verringern das Risiko eines elektrischen Schlages.

b) **Vermeiden Sie Körperkontakt mit geerdeten Oberflächen wie von Rohren, Heizungen, Herden und Kühlschränken.** Es besteht ein erhöhtes Risiko durch elektrischen Schlag, wenn Ihr Körper geerdet ist.

c) **Zweckentfremden Sie die Anschlussleitung nicht. Verwenden Sie die Anschlussleitung niemals zum Tragen, Ziehen oder um den Stecker des Elektrowerkzeugs herauszuziehen. Halten Sie die Anschlussleitung fern von Hitze, Öl, scharfen Kanten oder sich bewegenden Teilen.** Beschädigte oder verwickelte Anschlussleitungen erhöhen das Risiko eines elektrischen Schlages.

d) **Wenn Sie mit einem Elektrowerkzeug im Freien arbeiten, verwenden Sie nur Verlängerungsleitungen, die auch für den Außenbereich geeignet sind.** Die Anwendung einer für den Außenbereich geeigneten Verlängerungsleitung verringert das Risiko eines elektrischen Schlages.

e) **Wenn der Betrieb des Elektrowerkzeugs in feuchter Umgebung nicht vermeidbar ist, verwenden Sie einen Fehlerstromschutzschalter.** Der Einsatz eines Fehlerstromschutzschalters vermindert das Risiko eines elektrischen Schlages.

25.4 Sicherheit von Personen

a) **Seien Sie aufmerksam, achten Sie darauf, was Sie tun, und gehen Sie mit Vernunft an die Arbeit mit einem Elektrowerkzeug. Benutzen Sie kein Elektrowerkzeug, wenn Sie müde sind oder unter dem Einfluss von Drogen, Alkohol oder Medikamenten stehen.** Ein Moment der Unachtsamkeit beim Gebrauch des Elektrowerkzeugs kann zu ernsthaften Verletzungen führen.

b) **Tragen Sie persönliche Schutzausrüstung und immer eine Schutzbrille.** Das Tragen persönlicher Schutzausrüstung, wie Staubmaske, rutschfeste Sicherheitsschuhe, Schutzhelm oder Gehörschutz, je nach Art und Einsatz des Elektrowerkzeugs, verringert das Risiko von Verletzungen.

c) **Vermeiden Sie eine unbeabsichtigte Inbetriebnahme. Vergewissern Sie sich, dass das Elektrowerkzeug ausgeschaltet ist, bevor Sie es an die Stromversorgung und/oder den Akku anschließen, es aufnehmen oder tragen.** Wenn Sie beim Tragen des Elektrowerkzeugs den Finger am Schalter haben oder das Elektrowerkzeug eingeschaltet an die Stromversorgung anschließen, kann dies zu Unfällen führen.

d) **Entfernen Sie Einstellwerkzeuge oder Schraubenschlüssel, bevor Sie das Elektrowerkzeug einschalten.** Ein Werkzeug oder Schlüssel, der sich in einem drehenden Teil des Elektrowerkzeugs befindet, kann zu Verletzungen führen.

e) **Vermeiden Sie eine abnormale Körperhaltung. Sorgen Sie für einen sicheren Stand und halten Sie jederzeit das Gleichgewicht.** Dadurch können Sie das Elektrowerkzeug in unerwarteten Situationen besser kontrollieren.

f) **Tragen Sie geeignete Kleidung. Tragen Sie keine weite Kleidung oder Schmuck. Halten Sie Haare und Kleidung fern von sich bewegenden Teilen.** Lockere Kleidung, Schmuck oder lange Haare können von sich bewegenden Teilen erfasst werden.

g) **Wenn Staubabsaug- und -auffangeinrichtungen montiert werden können, sind diese anzuschließen und richtig zu verwenden.** Verwendung einer Staubabsaugung kann Gefährdungen durch Staub verringern.

h) **Wiegen Sie sich nicht in falscher Sicherheit und setzen Sie sich nicht über die Sicherheitsregeln für Elektrowerkzeuge hinweg, auch wenn Sie nach vielfachem Gebrauch mit dem Elektrowerkzeug vertraut sind.** Achtloses Handeln kann binnen Sekundenbruchteilen zu schweren Verletzungen führen.

25.5 Verwendung und Behandlung des Elektrowerkzeugs

a) **Überlasten Sie das Elektrowerkzeug nicht. Verwenden Sie für Ihre Arbeit das dafür bestimmte Elektrowerkzeug.** Mit dem passenden Elektrowerkzeug arbeiten Sie besser und sicherer im angegebenen Leistungsbereich.

b) **Benutzen Sie kein Elektrowerkzeug, dessen Schalter defekt ist.** Ein Elektrowerkzeug, das sich nicht mehr ein- oder ausschalten lässt, ist gefährlich und muss repariert werden.

c) **Ziehen Sie den Stecker aus der Steckdose und/oder entfernen Sie einen abnehmbaren**

Akku, bevor Sie Geräteeinstellungen vornehmen, Einsatzwerkzeugteile wechseln oder das Elektrowerkzeug weglegen. Diese Vorsichtsmaßnahme verhindert den unbeabsichtigten Start des Elektrowerkzeugs.

d) **Bewahren Sie unbenutzte Elektrowerkzeuge außerhalb der Reichweite von Kindern auf. Lassen Sie keine Personen das Elektrowerkzeug benutzen, die mit diesem nicht vertraut sind oder diese Anweisungen nicht gelesen haben.** Elektrowerkzeuge sind gefährlich, wenn sie von unerfahrenen Personen benutzt werden.

e) **Pflegen Sie Elektrowerkzeuge und Einsatzwerkzeug mit Sorgfalt. Kontrollieren Sie, ob bewegliche Teile einwandfrei funktionieren und nicht klemmen, ob Teile gebrochen oder so beschädigt sind, dass die Funktion des Elektrowerkzeugs beeinträchtigt ist. Lassen Sie beschädigte Teile vor dem Einsatz des Elektrowerkzeugs reparieren.** Viele Unfälle haben ihre Ursache in schlecht gewarteten Elektrowerkzeugen.

f) **Halten Sie Schneidwerkzeuge scharf und sauber.** Sorgfältig gepflegte Schneidwerkzeuge mit scharfen Schneidkanten verklemmen sich weniger und sind leichter zu führen.

g) **Verwenden Sie Elektrowerkzeug, Einsatzwerkzeug, Einsatzwerkzeuge usw. entsprechend diesen Anweisungen. Berücksichtigen Sie dabei die Arbeitsbedingungen und die auszuführende Tätigkeit.** Der Gebrauch von Elektrowerkzeugen für andere als die vorgesehenen Anwendungen kann zu gefährlichen Situationen führen.

25.6 Verwendung und Behandlung des Akkuwerkzeugs

a) **Laden Sie die Akkus nur mit Ladegeräten auf, die vom Hersteller empfohlen werden.** Durch ein Ladegerät, das für eine bestimmte Art von Akkus geeignet ist, besteht Brandgefahr, wenn es mit anderen Akkus verwendet wird.

b) **Verwenden Sie nur die dafür vorgesehenen Akkus in den Elektrowerkzeugen.** Der Gebrauch von anderen Akkus kann zu Verletzungen und Brandgefahr führen.

c) **Halten Sie den nicht benutzten Akku fern von Büroklammern, Münzen, Schlüsseln, Nägeln, Schrauben oder anderen kleinen Metallgegenständen, die eine Überbrückung der Kontakte verursachen könnten.** Ein Kurzschluss zwischen den Akkukontakten kann Verbrennungen oder Feuer zur Folge haben.

d) **Bei falscher Anwendung kann Flüssigkeit aus dem Akku austreten. Vermeiden Sie den Kontakt damit. Bei zufälligem Kontakt mit Wasser abspülen. Wenn die Flüssigkeit in die Augen kommt, nehmen Sie zusätzlich ärztliche Hilfe in Anspruch.** Austretende Akkuflüssigkeit kann zu Hautreizungen oder Verbrennungen führen.

e) **Benutzen Sie keinen beschädigten oder veränderten Akku.** Beschädigte oder veränderte Akkus können sich unvorhersehbar verhalten und zu Feuer, Explosion oder Verletzungsgefahr führen.

f) **Setzen Sie einen Akku keinem Feuer oder zu hohen Temperaturen aus.** Feuer oder Temperaturen über 130 °C (265 °F) können eine Explosion hervorrufen.

g) **Befolgen Sie alle Anweisungen zum Laden und laden Sie den Akku oder das Akkuwerkzeug niemals außerhalb des in der Betriebsanleitung angegebenen Temperaturbereichs.** Falsches Laden oder Laden außerhalb des zugelassenen Temperaturbereichs kann den Akku zerstören und die Brandgefahr erhöhen.

25.7 Service

a) **Lassen Sie Ihr Elektrowerkzeug nur von qualifiziertem Fachpersonal und nur mit Original-Ersatzteilen reparieren.** Damit wird sichergestellt, dass die Sicherheit des Elektrowerkzeugs erhalten bleibt.

b) **Warten Sie niemals beschädigte Akkus.** Sämtliche Wartung von Akkus sollte nur durch den Hersteller oder bevollmächtigte Kundendienststellen erfolgen.

25.8 Sicherheitshinweise für Kettensägen

Allgemeine Sicherheitshinweise für Kettensägen

a) **Halten Sie bei laufender Säge alle Körperteile von der Sägekette fern. Vergewissern Sie sich vor dem Starten der Säge, dass die Sägekette nichts berührt.** Beim Arbeiten mit einer Kettensäge kann ein Moment der Unachtsamkeit dazu führen, dass Bekleidung oder Körperteile von der Sägekette erfasst werden.

b) **Halten Sie die Kettensäge immer mit Ihrer rechten Hand am hinteren Griff und Ihrer linken Hand am vorderen Griff.** Das Festhalten der Kettensäge in umgekehrter Arbeitshaltung erhöht das Risiko von Verletzungen und darf nicht angewendet werden.

c) **Halten Sie die Kettensäge nur an den isolierten Griffflächen, da die Sägekette verborgene Stromleitungen treffen kann.** Der Kontakt der Sägekette mit einer spannungsführenden Leitung kann metallene Geräteteile unter Spannung setzen und zu einem elektrischen Schlag führen.

d) **Tragen Sie Augenschutz. Weitere Schutzausrüstung für Gehör, Kopf, Hände, Beine und Füße wird empfohlen.** Passende Schutzkleidung mindert die Verletzungsgefahr durch umherfliegendes Spanmaterial und zufälliges Berühren der Sägekette.

e) **Arbeiten Sie mit der Kettensäge nicht auf einem Baum, einer Leiter, von einem Dach oder einer instabilen Standfläche.** Bei Betrieb in einer solchen Weise besteht Verletzungsgefahr.

f) **Achten Sie immer auf festen Stand und benutzen Sie die Kettensäge nur, wenn Sie auf festem, sicherem und ebenem Grund stehen.** Rutschiger Untergrund oder instabile Standflächen können zum Verlust der Kontrolle über die Kettensäge führen.

g) **Rechnen Sie beim Schneiden eines unter Spannung stehenden Astes damit, dass dieser zurückfedert.** Wenn die Spannung in den Holzfasern freikommt, kann der gespannte Ast die Bedienperson treffen und/oder die Kettensäge der Kontrolle entreißen.

h) **Seien Sie besonders vorsichtig beim Schneiden von Unterholz und jungen Bäumen.** Das dünne Material kann sich in der Sägekette verfangen und auf Sie schlagen oder Sie aus dem Gleichgewicht bringen.

i) **Tragen Sie die Kettensäge am vorderen Griff im ausgeschalteten Zustand, die Sägekette von Ihrem Körper abgewandt. Bei Transport oder Aufbewahrung der Kettensäge stets die Schutzabdeckung aufziehen.** Sorgfältiger Umgang mit der Kettensäge verringert die Wahrscheinlichkeit einer versehentlichen Berührung mit der laufenden Sägekette.

j) **Befolgen Sie Anweisungen für die Schmierung, die Kettenspannung und das Wechseln von Führungsschiene und Sägekette.** Eine unsachgemäß gespannte oder geschmierte Kette kann entweder reißen oder das Rückschlagrisiko erhöhen.

k) **Nur Holz sägen. Die Kettensäge nicht für Arbeiten verwenden, für die sie nicht bestimmt ist. Beispiel: Verwenden Sie die Kettensäge nicht zum Sägen von Metall, Plastik, Mauerwerk oder Baumaterialien, die nicht aus Holz sind.** Die Verwendung der Kettensäge für nicht bestimmungsgemäße Arbeiten kann zu gefährlichen Situationen führen.

l) **Versuchen Sie nicht einen Baum zu fällen, bevor Sie nicht ein klares Verständnis der Risiken und ihrer Vermeidung haben.** Der Benutzer oder andere Personen können durch einen umstürzenden Baum schwer verletzt werden.

m) **Befolgen Sie alle Anweisungen, wenn Sie die Kettensäge von Materialansammlungen befreien, lagern oder Wartungsarbeiten durchführen. Vergewissern Sie sich, dass der Schalter ausgeschaltet und der Akku entfernt ist.** Ein unerwarteter Betrieb der Kettensäge beim Entfernen von Materialansammlungen oder während Wartungsarbeiten kann zu ernsthaften Verletzungen führen.

n) **Halten Sie Griffe und Griffflächen sauber und frei von Öl und Fett.** Rutschige Griffe und Griffflächen erlauben keine sichere Bedienung und Kontrolle des Elektrowerkzeugs in unvorhergesehenen Situationen.

25.9 Ursachen und Vermeidung eines Rückschlags

Rückschlag kann auftreten, wenn die Spitze der Führungsschiene einen Gegenstand berührt oder wenn das Holz sich biegt und die Sägekette im Schnitt festklemmt.

Eine Berührung mit der Schienenspitze kann in manchen Fällen zu einer unerwarteten nach hinten gerichteten Reaktion führen, bei der die Führungsschiene nach oben und in Richtung des Bedieners geschlagen wird.

Das Verklemmen der Sägekette an der Oberkante der Führungsschiene kann die Schiene rasch in Bedienerrichtung zurückstoßen.

Jede dieser Reaktionen kann dazu führen, dass Sie die Kontrolle über die Säge verlieren und sich möglicherweise schwer verletzen. Verlassen Sie sich nicht ausschließlich auf die in der Kettensäge eingebauten Sicherheitseinrichtungen. Als Benutzer einer Kettensäge sollten Sie ver-

schiedene Maßnahmen ergreifen, um unfall- und verletzungsfrei zu arbeiten.

Ein Rückschlag ist die Folge eines falschen oder fehlerhaften Gebrauchs der Kettensäge. Er kann durch geeignete Vorsichtsmaßnahmen, wie nachfolgend beschrieben, verhindert werden:

a) **Halten Sie die Säge mit beiden Händen fest, wobei Daumen und Finger die Griffe der Kettensäge umschließen. Bringen Sie Ihren Körper und die Arme in eine Stellung, in der Sie den Rückschlagkräften standhalten können.** Wenn geeignete Maßnahmen getroffen werden, kann der Bediener die Rückschlagkräfte beherrschen. Niemals die Kettensäge loslassen.

b) **Vermeiden Sie eine abnormale Körperhaltung und sägen Sie nicht über Schulterhöhe.** Dadurch wird ein unbeabsichtigtes Berühren mit der Schienenspitze vermieden und eine bessere Kontrolle der Kettensäge in unerwarteten Situationen ermöglicht.

c) **Verwenden Sie stets vom Hersteller vorgeschriebene Ersatzschienen und Sägeketten.** Falsche Ersatzschienen und Sägeketten können zum Reißen der Kette und/oder zu Rückschlag führen.

d) **Halten Sie sich an die Anweisungen des Herstellers für das Schärfen und die Wartung der Sägekette.** Zu niedrige Tiefenbegrenzer erhöhen die Neigung zum Rückschlag.

Contents

1 Guide to Using this Manual....36
2 Overview....37
3 Safety Precautions....38
4 Preparing the Saw for Operation....46
5 Charging the Battery, LEDs....46
6 Assembling the Saw....46
7 Engaging and Disengaging the Chain Brake....48
8 Removing and Fitting the Battery....49
9 Switching the Saw On/Off....49
10 Testing the Chain Saw and Battery....50
11 Operating the Saw....51
12 After Finishing Work....55
13 Transporting....55
14 Storing....56
15 Cleaning....56
16 Maintenance....57
17 Repairing....58
18 Troubleshooting....59
19 Specifications....62
20 Bar and Chain Combinations....63
21 Spare Parts and Accessories....63
22 Disposal....64
23 EU conformity....64
24 Addresses....64
25 General Power Tool Safety Warnings....64

IMPORTANT! READ AND UNDERSTAND BEFORE USING AND KEEP IN A SAFE PLACE FOR REFERENCE.

1 Guide to Using this Manual

1.1 Markings

Unless expressly described otherwise, this User Information (User Manual) applies to products that are marked in one of the following ways: STIHL, ALLPRO 40V MAX.

1.2 Applicable documents

The local safety regulations apply.

► In addition to this User Manual, you should also read, understand and retain the following documents:
  – Safety information for AP battery
  – User Manual for AL 101, 301, 301-4, 501 chargers
  – Safety information for batteries and products with a built-in battery: stihl.link/safety

Further information on STIHL connected, compatible products and FAQs is available at stihl.link/connected or from a STIHL authorized dealer.

The Bluetooth® word mark and logos are registered trademarks owned by Bluetooth SIG, Inc. These word marks and logos are used by STIHL under license.

Batteries with ⓒ are equipped with a Bluetooth® radio interface. Local operating restrictions (in aircraft or hospitals, for example) must be complied with.

1.3 Warning Notices in Text

⚠ DANGER

■ This notice refers to risks which result in serious or fatal injury.
  ► Serious or fatal injuries can be avoided by taking the precautions mentioned.

⚠ WARNING

■ This notice refers to risks which **can** result in serious or fatal injury.

Translation of Original Instruction Manual
0000011902_004_GB

Printed on chlorine-free paper
Paper is recyclable.

© ANDREAS STIHL AG & Co. KG 2026
0458-094-9601-A. VA2.H26.

- Serious or fatal injuries can be avoided by taking the precautions mentioned.

NOTICE

- This notice refers to risks which can result in damage to property.
  - Damage to property can be avoided by taking the precautions mentioned.

1.4 Symbols in Text

This symbol refers to a chapter in this instruction manual.

2 Overview

2.1 Chainsaw and battery

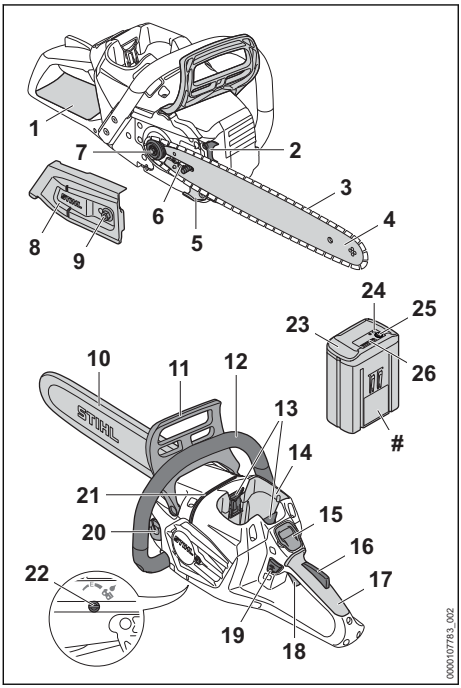

1 **Rear hand guard**
The rear hand guard protects the right hand against contact with the saw chain if the chain breaks or comes off the bar.

2 **Spiked bumper**
The spiked bumper supports the chainsaw against the wood while cutting.

3 **Saw chain**
The saw chain cuts the wood.

4 **Guide bar**
The guide bar supports and guides the saw chain.

5 **Chain catcher**
The chain catcher catches the saw chain if it breaks or comes off the bar.

6 **Tensioning screw**
The tensioning screw is used to adjust the chain tension.

7 **Chain sprocket**
The chain sprocket drives the saw chain.

8 **Chain sprocket cover**
The chain sprocket cover covers the chain sprocket and fastens the guide bar to the chainsaw.

9 **Nut**
The nut secures the chain sprocket cover to the chainsaw.

10 **Chain scabbard**
The chain scabbard protects against contact with the saw chain.

11 **Front hand guard**
The front hand guard protects the operator's left hand against contact with the saw chain and is used to engage the chain brake in the event of kickback.

12 **Handlebar**
The handlebar is used to hold, control and carry the chainsaw.

13 **Locking levers**
The locking levers hold the battery in the battery compartment.

14 **Battery compartment**
The battery compartment holds the battery.

15 **Control panel, 2.2**
The control panel (HMI) displays the errors and operating conditions.

16 **Trigger lockout**
The trigger lockout unlocks the trigger.

17 **Control handle**
The control handle is used to control, hold and guide the chainsaw.

18 **Trigger**
The trigger turns the chainsaw on and off.

19 **Unlock button**
The unlock button is used to switch on the chainsaw.

20 **Oil tank cap**
The oil tank cap closes the oil tank.

21 Felling notch
The felling direction can be controlled by the felling notch.

22 Oil pump adjusting screw
The oil pump adjusting screw is used to adjust the saw chain oil feed rate.

23 Battery
The chainsaw is powered by the battery.

24 LEDs
The LEDs indicate the state of charge of the battery and any errors.

25 Button
The pushbutton activates the LEDs on the battery. It activates and deactivates the Bluetooth® interface (if available).

26 "BLUETOOTH®" LED (only for batteries with)
The LED indicates whether the Bluetooth® radio interface is activated or deactivated.

2.2 Control panel

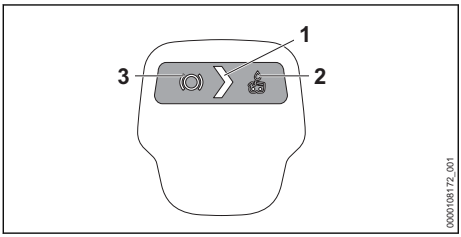

1 **"STATUS" LED**
This LED shows the status of the chainsaw.

2 **"OIL SENSOR" LED**
The LED indicates the oil flow.

3 **"CHAIN BRAKE" LED**
This LED shows the status of the chain brake.

2.3 Equipment features

Depending on the respective market, the chainsaw can have the following features:

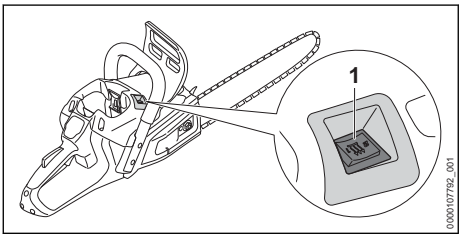

1 **Handle heat switch**
Switches the handle heating on and off.
Heats the control handle and the handlebar.

2.4 Symbols

Meanings of symbols that may be on the chainsaw and battery:

This symbol shows the direction of rotation of the saw chain.

Rotate in this direction to increase the saw chain tension

This symbol indicates the oil tank for saw chain oil.

This symbol marks the oil pump adjusting screw and the chain oil feed rate.

Direction in which the chain brake is engaged or released.

This symbol marks the unlock button.

1 LED lights up red. The battery is too warm or too cold.

4 LEDs flash red. There is an error in the battery.

xxx Length of a guide bar that may be used.

L_{WA} Guaranteed sound power level

Recharge this battery with a AL charger. The permissible chargers are listed in these safety instructions.

The battery is equipped with a Bluetooth® radio interface and can be paired with the STIHL connected app.

The information next to the symbol indicates the energy content of the battery according to the cell manufacturer's specification. The energy content available in operation is lower.

Do not dispose of the product with domestic waste.

IPX4 IPX5 IP marking (degree of protection)

3 Safety Precautions

3.1 Warning symbols

Meanings of warning symbols on the chainsaw or the battery:

Observe safety warnings and take the necessary precautions.

Read and understand the User Manual and keep it in a safe place for reference.

Wear safety glasses, hearing protection and a hard hat.

Hold the chainsaw firmly with both hands.

Observe the safety information on kickback and take the necessary precautions.

Remove the battery during work interruptions, transport, storage, maintenance or repair.

Protect the battery against heat and fire.

Do not immerse the battery in liquids.

3.2 Intended Use

The STIHL MSA 260.0 or STIHL MSA 260.0 C chainsaw is designed for cutting wood, delimbing and felling trees with a small to medium trunk diameter and for maintaining trees close to dwellings.

The chainsaw can be used in the rain.

The battery can be used in the rain.

A AP battery supplies the chainsaw with power.

If it is necessary to work on a secure raised platform, the chainsaw may be used only with a AP battery inserted directly into the chainsaw.

⚠ WARNING

- Using batteries not approved for the chainsaw by STIHL can cause fires or explosions. Persons may be seriously or fatally injured, and property may be damaged.
  - ► Use the chainsaw with a AP battery.
- Using the chainsaw or battery other than for its intended use can result in serious or fatal injuries and damage to property.
  - ► Always use the chainsaw as described in this User Manual.
  - ► Use the battery as described in this User Manual, the STIHL connected app and at stihl.link/connected .

3.3 The Operator

⚠ WARNING

- Users without adequate training or instruction cannot recognize or assess the risks involved in using the chainsaw and battery. The user or other persons may sustain serious or fatal injuries.

  - ► Read, understand and save the instruction manual.
  - ► If the chainsaw or battery is passed on to another person: Always give them the instruction manual.
  - ► Make sure the user meets the following requirements:
    - – The user must be rested.
    - – The user must be in good physical condition and mental health to operate and work with the chainsaw and battery. If the user's physical, sensory or mental ability is restricted, he or she may work only under the supervision of or as instructed by a responsible person.
    - – The user is able to recognize and assess the risks involved in using the chainsaw and battery.
    - – The user must be of legal age or is being trained in a trade under supervision in accordance with national rules and regulations.
    - – The user has received instruction from a STIHL servicing dealer or other experienced user before working with the chainsaw for the first time.
    - – The user must not be under the influence of alcohol, medication or drugs.
  - ► If the user is working with a chainsaw for the first time: Practice cutting logs on a sawhorse or other support.
  - ► If you have any queries: Contact a STIHL servicing dealer for assistance.

3.4 Clothing and equipment

⚠ WARNING

- Long hair may be pulled into the chainsaw while working. This may result in serious injury to the user.
  - ► Tie up and secure long hair above your shoulders.
- Objects can be thrown at high speed during operation. This may result in injury to the user.

- ► Wear close-fitting safety glasses. Suitable protective glasses tested in accordance with European standard EN 166, EN ISO 16321 or in accordance with national standards and bearing the corresponding label are available from retailers.
- ► STIHL recommends wearing face protection, especially when working in the rain.
- ► Wear a long-sleeved, close fitting top.

■ Noise is generated during operation. Noise can damage your hearing.

- ► Wear hearing protection.

■ Falling objects can cause head injuries.

- ► If objects are likely to fall while working: wear a hard hat.

■ Dust can be whipped up during operation: Whipped up dust can damage the respiratory passages and cause allergic reactions.
- ► If dust is whipped up or forms a cloud: Wear a dust respirator mask.

■ Unsuitable clothing can snag on wood or scrub and may become caught in the chain saw. Users not wearing suitable clothing may be seriously injured.
- ► Wear close-fitting clothing.
- ► Remove scarves and jewelry.

■ The user may come into contact with the moving saw chain while working. This may result in serious injury to the user.
- ► Wear long trousers with cut protection.

■ The user may cut himself or herself on wood while working. The user may come into contact with the saw chain during cleaning or servicing. This may result in injury to the user.
- ► Wear work gloves made of robust material.

■ Wearing unsuitable footwear may cause the user to slip. If the user comes into contact with the moving saw chain, he or she may suffer cuts. This may result in injury to the user.
- ► Wear chainsaw boots with cut protection.

3.5 Work Area and Surroundings

3.5.1 Chainsaw

⚠ WARNING

■ Bystanders, children and animals are not aware of the dangers of the chainsaw or thrown objects. Innocent bystanders, children and animals may be seriously injured and damage to property may occur.
- ► Keep bystanders, children and animals away from the work area.
- ► Do not leave the chainsaw unattended.
- ► Make sure that children cannot play with the chainsaw.

■ Electrical components of the chainsaw can produce sparks. Sparks may cause a fire or an explosion in an easily combustible or explosive environment. This can result in serious or fatal injuries and damage to property.
- ► Do not work in an easily combustible or explosive environment.

3.5.2 Battery

⚠ WARNING

■ Bystanders, children and animals cannot recognize or assess the dangers of the battery. Bystanders, children and animals may be seriously injured.
- ► Keep bystanders, children and animals away from the work area.
- ► Do not leave the battery unattended.
- ► Make sure that children cannot play with the battery.

■ The battery is not protected against all ambient conditions. If the battery is exposed to certain ambient conditions, the battery may catch fire, explode or be irreparably damaged. This may result in serious injury to people and damage to property.

- ► Protect battery from heat and fire.
- ► Do not throw the battery into a fire.
- ► Do not charge, use and store the battery outside of the specified temperature limits, 📖 19.5.

- ► Do not immerse the battery in liquids.
- ► Keep battery away from small metal parts.
- ► Do not expose the battery to high pressure.
- ► Do not expose the battery to microwaves.
- ► Protect the battery against chemicals, salts and fertilizers.

3.6 Safe Condition

3.6.1 Chainsaw

The chainsaw is in a safe condition if the following points are observed:
- – The chainsaw is not damaged.
- – The chainsaw is clean.
- – The chain catcher is not damaged.
- – The chain brake is operating properly.

– The controls function properly and have not been modified.
– The chain lubrication is operating properly.
– Wear marks on the chain sprocket are not deeper than 0.5 mm.
– A combination of guide bar and saw chain recommended in this User Manual is mounted.
– The guide bar and saw chain are properly mounted.
– The saw chain is properly tensioned.
– Only original STIHL accessories designed for this chainsaw model are fitted.
– The accessories are correctly attached.
– The oil tank cap is closed.

⚠ WARNING

- If not in safe condition, components may no longer operate correctly and safety devices may be disabled. This may result in serous or fatal injury to people.
  - ► Work only with an undamaged chainsaw.
  - ► If the chainsaw is dirty: Clean the chainsaw.
  - ► Work only with an undamaged chain catcher.
  - ► Never modify your chainsaw. Exception: Mounting a combination of guide bar and saw chain recommended in this User Manual.
  - ► If the controls do not function properly: Do not use your chainsaw.
  - ► Only fit original STIHL accessories designed for this chainsaw model.
  - ► Mount the guide bar and saw chain as described in this User Manual.
  - ► Attach accessories as described in this User Manual or in the User Manual for the accessories.
  - ► Never insert objects in the chainsaw's openings.
  - ► Close the oil tank cap.
  - ► Replace worn or damaged labels.
  - ► If you have any doubts, be sure to consult a STIHL dealer.

3.6.2 Guide Bar

The guide bar is in a safe condition if the following points are observed:
– Guide bar is not damaged.
– Guide bar is not deformed.
– The minimum groove depth is maintained, 📖 19.3.
– Bar rails are free from burrs.
– Bar groove is not pinched or splayed.

⚠ WARNING

- If the guide bar is not in a safe condition, it can no longer support and guide the saw chain properly. The rotating saw chain can jump off the guide bar. This can result in serious or fatal injuries.
  - ► Work only with an undamaged guide bar.
  - ► If the groove depth is less than the minimum depth: Mount a new guide bar.
  - ► Deburr the guide bar every week.
  - ► If you have any queries: Contact your STIHL servicing dealer.

3.6.3 Saw Chain

The saw chain is in a safe condition if the following points are observed:
– Chain is not damaged.
– Chain is properly sharpened.
– The service marks on the cutters are still visible.

⚠ WARNING

- If components do not comply with safety requirements, they will no longer function properly and safety devices may be rendered inoperative. This can result in serious or fatal injuries.
  - ► Work only with an undamaged saw chain.
  - ► Sharpen the chain properly.
  - ► If you have any queries: Contact your STIHL servicing dealer for assistance.

3.6.4 Battery

The battery is in a safe condition if the following points are observed:
– Battery is undamaged.
– The battery is clean and dry.
– Battery functions properly and has not been modified.

⚠ WARNING

- A battery that is not in a safe condition cannot operate safely. Persons may be seriously injured.
  - ► Never work with a damaged battery.
  - ► Never attempt to charge a damaged or defective battery.
  - ► If the battery is dirty: Clean the battery.
  - ► If the battery is wet or damp: Allow the battery to dry, 📖 19.6.
  - ► Never attempt to modify the battery.
  - ► Never insert objects in the battery's openings.
  - ► Never bridge the battery's contacts with metallic objects (short circuit).
  - ► Do not open the battery.

- ► Replace worn or damaged labels.
- Fluid may leak from a damaged battery. If that liquid comes into contact with the skin or eyes, the skin or eyes may be irritated.
  - ► Avoid contact with the liquid.
  - ► If skin contact occurs: Wash affected areas of skin with plenty of water and soap.
  - ► In the event of contact with eyes: Rinse eyes with plenty of water for at least 15 minutes and consult a doctor.
- A damaged or defective battery may smell unusual, emit smoke or burn. Persons may be seriously or fatally injured, and property may be damaged.
  - ► If the battery smells unusual or emits smoke: do not use the battery and keep it away from combustible substances.
  - ► If the battery catches fire: Attempt to extinguish the battery with a fire extinguisher or water.

3.7 Working

3.7.1 Sawing

⚠ WARNING

- Always work within calling distance of others so that you can summon help in an emergency.
  - ► Make sure that people are within earshot outside the working area.
- In certain situations, the user may no longer be able to concentrate on their work. The user may lose control of the chain saw and may trip, fall and be seriously injured.
  - ► Work calmly and methodically.
  - ► If working in the rain: Wear appropriate clothing.
  - ► If light and visibility are poor: Do not use your saw.
  - ► Use the chain saw on your own.
  - ► Do not work above shoulder height.
  - ► Watch out for obstacles.
  - ► Work standing on the ground and keep your balance. If it is necessary to work at a height and the chainsaw is used with a cable connected to a power supply: Use a lift bucket.
  - ► If you start feeling fatigue: Take a break.
- The moving saw chain can cut the user. This may result in serious injury to the user.
  - ► Do not touch the rotating saw chain.
  - ► If the saw chain is blocked by an object: Switch off the chainsaw, engage the chain brake and remove the battery. Before clearing the jam.
- The moving saw chain warms up and expands. If the saw chain is not sufficiently lubricated and retensioned, the saw chain may jump off the guide bar or it may break. This may result in serious injury to people and damage to property.
  - ► Use saw chain lubricant.
  - ► Check oil level in tank regularly during cutting work. Before the oil tank runs empty: Fill up with saw chain oil.
  - ► Check the saw chain tension regularly while working. If saw chain tension is insufficient: Tension the saw chain.
- If the chain saw starts behaving differently or in an unusual way while operating, the chain saw may be in an unsafe condition. This may result in serious injury to people and damage to property.
  - ► Stop working, remove the battery and contact a STIHL authorized dealer.
- The chain saw may cause vibrations in operation.
  - ► Wear gloves.
  - ► Take breaks.
  - ► If signs of a circulatory disorder (white fingers disease) occur: Consult a doctor.
- If the moving saw chain hits a hard object, sparks may occur. Sparks can cause fires in a flammable environment. Persons may be seriously or fatally injured, and property may be damaged.
  - ► Do not use the chain saw in a flammable environment.
- The saw chain runs on for a short period after you release the trigger. People may be cut by the moving saw chain. People may suffer serious injuries as a result.
  - ► Wait for the saw chain to stop moving.

⚠ WARNING

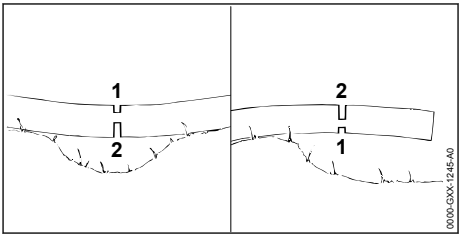

- If you saw wood which is under tension, the guide bar may become jammed. The user may lose control of the chainsaw and be seriously injured.

- ► Start by making a relief cut in the compression side (1) and then make a separating cut in the tension side (2).

⚠ DANGER

- Working near live electric cables may result in accidental contact with the saw chain and damage the cables. This may result in serious or fatal injury to the user.
  - ► Do not work near live wires.

3.7.2 Limbing

⚠ WARNING

- If the underside of the felled tree is limbed first, it will no longer be supported on the ground by branches. The tree can move during cutting work. This can result in serious or fatal injuries.
  - ► Cut through large limbs on the underside of the tree only after it has been bucked.
  - ► Do not stand on the log while limbing it.
- A branch may fall to the ground during limbing. The user may trip, fall or be seriously injured.
  - ► Limb from the base to the crown of the tree.

3.7.3 Felling

⚠ WARNING

- Inexperienced users cannot assess the dangers when felling a tree. Persons may be seriously or fatally injured and property may be damaged.
  - ► The user needs relevant knowledge of felling technology and experience of felling work.
  - ► If anything is unclear, consult an experienced expert for assistance and to determine the appropriate felling technique.
- A tree and branches can fall on bystanders or objects during felling. The larger the falling parts are, the greater the risk of serious or fatal injury to people. Damage to property may occur.
  - ► Determine direction of fall so that the area in which the tree falls is clear.
  - ► Do not allow bystanders, children or animals within 2.5 tree lengths of the work area.
  - ► Remove broken or dead branches from the tree crown before felling.
  - ► If bent or withered branches cannot be removed from the tree crown, consult an experienced expert for assistance and to determine the appropriate felling technique.
  - ► Be aware of the tree crown and crowns of neighboring trees, and keep clear of falling branches.
- When the tree falls the trunk could break or spring back in the direction of the user. This may result in serious or fatal injury to the user.
  - ► Plan a sideways escape path behind the tree.
  - ► Walk backwards along the escape path and observe the falling tree.
  - ► Do not walk backwards down slopes.
- Obstacles in the work area and on the escape path can hinder the user. The user may trip and fall. This may result in serious or fatal injury to the user.
  - ► Remove all obstacles from the work area and escape path.
- If you cut into or through the hinge, stabilizing strap or holding strap too soon, the intended direction of fall cannot be controlled or the tree may fall prematurely. Persons may be seriously or fatally injured and property may be damaged.
  - ► Do not cut into or through the hinge.
  - ► Cut through the stabilizing strap or holding strap last.
  - ► If the tree begins to fall too soon: Abandon the felling cut and retreat along the escape path.
- Kickback can occur if the rotating chain in the upper quadrant of the bar nose makes contact with a hard felling wedge and is suddenly braked. There is a risk of serious or fatal injury.
  - ► Use aluminum or plastic felling wedges.
- If the tree does not fall all the way to the ground or gets caught on another tree, the operator cannot finish the operation in a controlled manner.
  - ► Stop the felling operation and use a cable winch or suitable vehicle to pull the tree to the ground.

3.8 Reactive Forces

3.8.1 Kickback

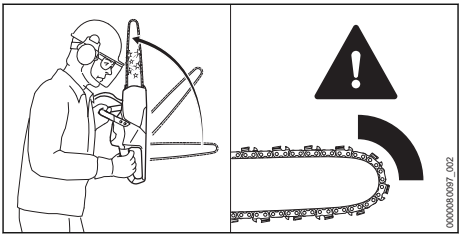

Kickback can be caused for the following reasons:
– The rotating saw chain in the upper quadrant of the bar nose makes contact with a hard object and is suddenly braked.
– The rotating saw chain is pinched at the bar nose.

The chain brake cannot prevent kickback.

⚠ WARNING

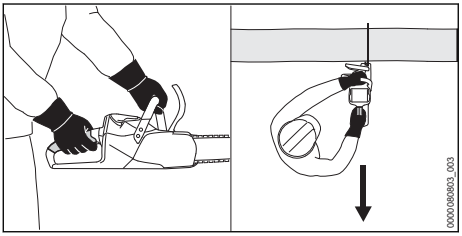

- If kickback occurs, the saw can be thrown up in the direction of the operator. The operator can lose control of the saw and be seriously or fatally injured.
  - ► Hold the saw firmly with both hands.
  - ► Always keep your body out of the plane of the cutting attachment.
  - ► Operate the saw as described in this instruction manual.
  - ► Do not cut with the upper quadrant of the bar nose.
  - ► Always cut with a properly sharpened and tensioned saw chain.
  - ► Use a reduced kickback saw chain.
  - ► Use a guide bar with a narrow radius nose.
  - ► Always cut with the chain running at full speed.

3.8.2 Pull-in

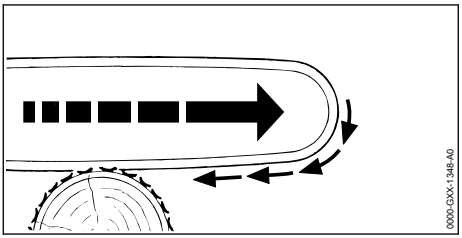

The saw is pulled away from the operator when the bottom of the bar is used for cutting.

⚠ WARNING

- If the rotating chain makes contact with a hard object and is suddenly pinched, the saw is abruptly jerked away from the operator. The operator can lose control of the saw and be seriously or fatally injured.
  - ► Hold the saw firmly with both hands.
  - ► Operate the saw as described in this instruction manual.
  - ► Keep the guide bar straight in the cut.
  - ► Apply the spiked bumper properly.
  - ► Always cut with the chain running at full speed.

3.8.3 Pushback

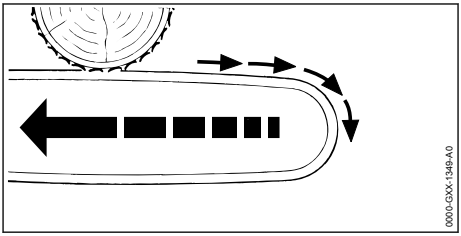

The saw is pushed back toward the operator when the top of the bar is used for cutting.

⚠ WARNING

- If the rotating chain makes contact with a hard object and is suddenly pinched, the saw can be abruptly pushed back toward the operator. The operator can lose control of the saw and be seriously or fatally injured.
  - ► Hold the saw firmly with both hands.
  - ► Operate the saw as described in this instruction manual.
  - ► Keep the guide bar straight in the cut.
  - ► Always cut with the chain running at full speed.

3.9 Transporting

3.9.1 Chainsaw

⚠ WARNING

- The saw may turn over or shift during transport. This may result in personal injuries and damage to property.

  - ► Remove the battery.
  - ► Engage the chain brake.
  - ► Fit the scabbard so that it completely covers the guide bar.
  - ► Secure the chainsaw with lashing straps or a net to prevent it turning over and moving.

3.9.2 Battery

⚠ WARNING

- The battery is not protected against all ambient conditions. The battery may be damaged if it is exposed to certain ambient conditions, and damage to property may occur.
  - ► Never transport a damaged battery.
- The battery may turn over or shift during transport. This may result in injury to people and damage to property.
  - ► Pack the battery in packaging in such a way that it cannot move.
  - ► Secure the packaging so that it cannot move.

3.10 Storing

3.10.1 Chainsaw

⚠ WARNING

- Children are not aware of and cannot assess the dangers of a chainsaw and can be seriously injured.

  - ► Remove the battery.
  - ► Engage the chain brake.
  - ► Fit the scabbard so that it completely covers the guide bar.
  - ► Store the saw out of the reach of children.
- Dampness can corrode the electrical contacts on the saw and metal components. This can damage the saw.

  - ► Remove the battery.
  - ► Store the saw in a clean and dry condition.

3.10.2 Battery

⚠ WARNING

- Children are not aware of and cannot assess the dangers of the battery Children may be seriously injured.
  - ► Store the battery out of the reach of children.
- The battery is not protected against all ambient conditions. If the battery is exposed to certain ambient conditions, the battery may be irreparably damaged.
  - ► Store the battery in a clean and dry condition.
  - ► Store the battery in an enclosed space.
  - ► Store the battery separately from the chainsaw.
  - ► If the battery is stored in the charger, disconnect the mains plug and store the battery at a state of charge between 40% and 60% (2 lit green LEDs).
  - ► Do not store the battery outside of the specified temperature limits, 📖 19.5.

3.11 Cleaning, Maintenance and Repair

⚠ WARNING

- The saw may start unintentionally if the battery is left in place during cleaning, maintenance or repair operations. This may result in serious injury to people and damage to property.

  - ► Remove the battery.
  - ► Engage the chain brake.
- Aggressive cleaning agents, a water jet or pointed objects can damage the chainsaw, guide bar, the saw chain and the battery. If the saw, guide bar, saw chain or battery are not cleaned correctly, components may no longer function properly or safety devices may be rendered inoperative. They may cause serious injury to persons.
  - ► Clean the saw, guide bar, saw chain and battery as described in this instruction manual.
- If the saw, guide bar, saw chain or battery are not properly serviced or repaired, components may no longer function properly or safety devices may be rendered inoperative. This may result in serous or fatal injury to people.
  - ► Do not attempt to service or repair the chainsaw or battery.
  - ► If the chainsaw or the battery require servicing or repairs: Contact your STIHL servicing dealer for assistance.
  - ► Service or repair the guide bar and saw chain as described in this User Manual.
- The user may be cut by the sharp cutters while cleaning or servicing the saw chain. This may result in injury to the user.
  - ► Wear work gloves made from resistant material.

4 Preparing the Saw for Operation

4.1 Preparing the chainsaw for operation

The following steps must be performed before commencing work:

- Ensure that the following components are in a safe condition:
  - Chainsaw, 📖 3.6.1.
  - Guide bar, 📖 3.6.2.
  - Saw chain, 📖 3.6.3.
  - Battery, 📖 3.6.4.
- Check the battery, 📖 10.7.
- Fully recharge the battery as described in the User Manual for AL 101, 301, 301-4, 501 chargers.
- Clean the chainsaw, 📖 15.1.
- Mount the guide bar and saw chain, 📖 6.1.
- Tension the saw chain, 📖 6.2.
- Fill up with saw chain oil, 📖 6.3.
- Check the chain brake, 📖 10.4.
- Check the controls, 📖 10.5.
- Check the chain lubrication,, 📖 10.6.
- If you cannot carry out these steps: Do not use the chainsaw and instead contact a STIHL authorized dealer for assistance.

5 Charging the Battery, LEDs

5.1 Charging the battery

The charging time depends on various factors, e.g. the battery temperature or the ambient temperature. For optimal performance, note the recommended temperature ranges, 📖 19.6. The actual charging time may vary from the charging time indicated. For the charging time, see stihl.link/charging.

- Recharge the battery as described in the user manual for the AL 101, 301, 301-4, 501 charger.

5.2 Displaying the state of charge

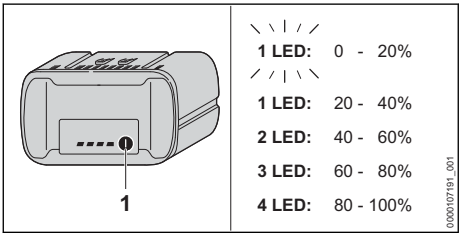

- Depress the pushbutton (1).

The LEDs light up green for about 5 seconds and indicate the state of charge.

- If an LED flashes green: Charge the battery.

5.3 LEDs on Battery

The LEDs can show the state of charge or malfunctions. The LEDs can glow or flash green or red.

The state of charge is indicated when the LEDs glow or flash green.

- If the LEDs glow or flash red: Troubleshooting, 📖 18.1.
  Malfunction in chainsaw or battery.

6 Assembling the Saw

6.1 Mounting and Removing the Bar and Chain

6.1.1 Mounting the Guide Bar and Saw Chain

The guide bar and saw chain combinations that can be used with the chain sprocket are listed in the specifications, 📖 20.

- switch off chain saw, engage chain brake and remove battery

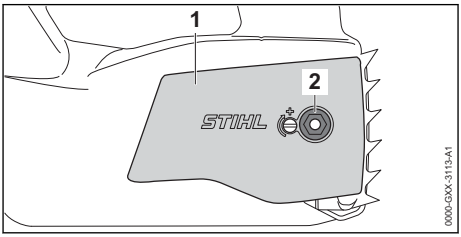

- Unscrew the nut (2).
- Remove the chain sprocket cover (1).

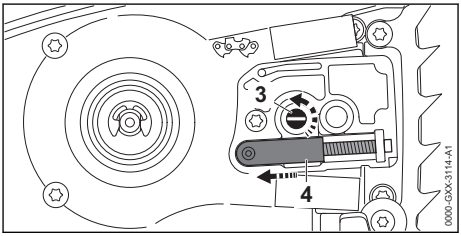

- Turn the tensioning screw (3) counterclockwise until the tensioner slide (4) butts against the left end of the housing.

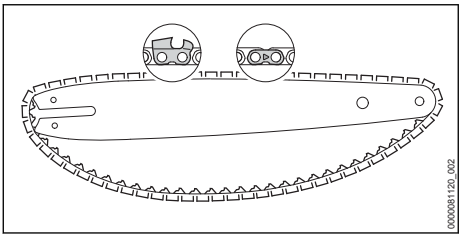

- Fit the saw chain in the guide bar groove so that the arrows on the tie straps on the top of the bar point in the direction of rotation.

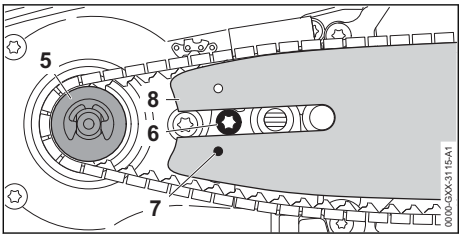

- Fit the guide bar and chain on the saw and check the following points:
  - The drive links of the saw chain are seated in teeth of the chain sprocket (5).
  - The head of screw (6) is seated in the slot in the guide bar (8).
  - The peg of tensioner slide (4) engages the hole (7) in guide bar (8).

The guide bar (8) may be fitted either way round. The logo on the guide bar (8) may also be upside down.

- Disengage the chain brake.

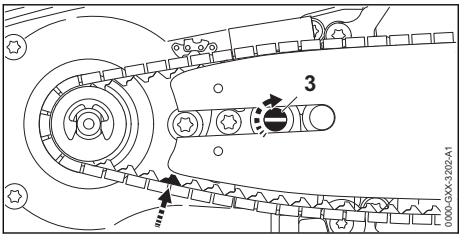

- Turn the tensioning screw (3) clockwise until the saw chain fits snugly against the guide bar. Make sure the drive links of the saw chain engage the guide bar groove.
  The guide bar (8) and saw chain are positioned against the chainsaw.
- Fit the chain sprocket cover (1) so that it is flush with the chainsaw.
- Fit and tighten down the nut (2).

6.1.2 Removing the Bar and Chain

- Switch off the chainsaw, engage the chain brake and remove the battery.
- Unscrew the nut.
- Remove the sprocket cover.
- Turn the tensioning screw counterclockwise as far as stop.
  The chain is now slack.
- Remove the bar and chain.

6.2 Tensioning the saw chain

The saw chain expands or contracts during cutting work. The saw chain tension changes as a result. Check the saw chain tension regularly during operation and readjust if necessary.

- Switch off the chainsaw and engage the chain brake.

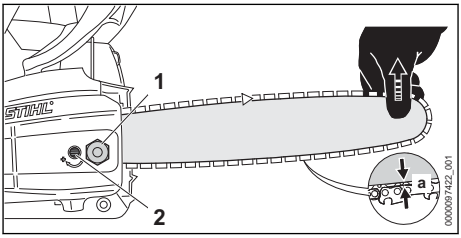

- Loosen the nut (1).
- Disengage the chain brake.
- Lift the guide bar nose and turn the tensioning screw (2) clockwise or counterclockwise until the following conditions are met:
  - The chain sag ‘a’ in the center of the guide bar is 1 - 2 mm.
  - The saw chain can still be pulled easily along the guide bar with two fingers.
- Continue lifting the bar nose and tighten the nut (1) firmly.
- If the distance ‘a’ in the center of the guide bar is not 1-2 mm: Readjust the saw chain tension.

6.3 Filling Up with Saw Chain Oil

The saw chain oil lubricates and cools the rotating chain.

STIHL recommends you use a STIHL saw chain oil or an equivalent clear or biodegradable chain oil approved for chainsaws.

- Switch off the chainsaw, engage the chain brake and remove the battery.
- Place your chainsaw on a level surface so that the oil tank cap faces up.
- Use a damp cloth to clean the oil tank cap and the area around it.

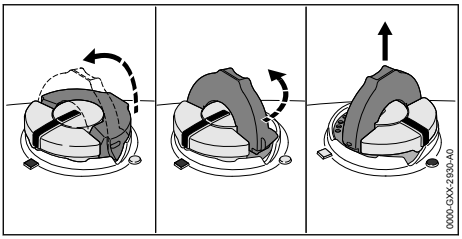

- Swing the grip on the oil tank cap to the vertical position.
- Turn the oil tank cap counterclockwise as far as it will go.
- Remove the oil tank cap.
- Fill up with saw chain oil, taking care not to spill any oil and not to overfill the tank.
- If the grip on the oil tank cap has dropped into the closed position: Raise the grip until it is vertical.

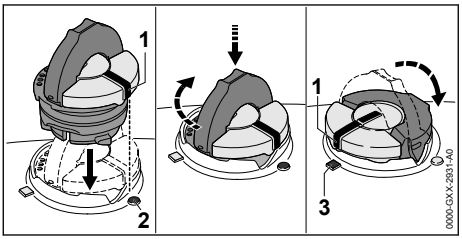

- Place the oil tank cap in the filler opening so that mark (1) lines up with mark (2).
- Press the oil tank cap down and rotate it clockwise as far as it will go.
  The oil tank cap snaps into place. The mark (1) points to mark (3).
- Check to see if the oil tank cap can be pulled upwards and off.
- If the oil tank cap cannot be pulled upwards and off: Fold down the grip on the oil tank cap. The oil tank is closed.

If the oil tank cap can be pulled upwards and off, perform the following steps:

- Place the oil tank cap in the filler opening – in any position.

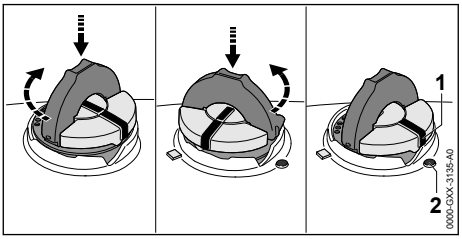

- Press the oil tank cap down and rotate it clockwise as far as it will go.
- Press the oil tank cap down and rotate it counterclockwise until mark (1) points to mark (2).
- Now try again to close the oil tank.
- If the oil tank still cannot be closed properly: Do not use the chainsaw and contact a STIHL dealer for assistance.
  The chainsaw is not in a safe condition.

6.4 Mounting the Spiked Bumper

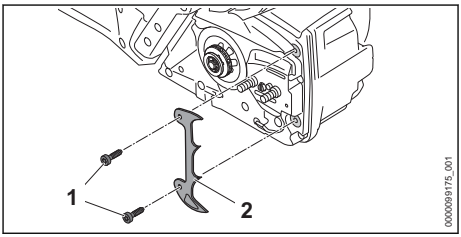

- Take out the screws (1).
- Position the spiked bumper (2).
- Insert screws (1) and tighten them.

7 Engaging and Disengaging the Chain Brake

7.1 Engaging the chain brake

The chainsaw is equipped with a chain brake.

The chain brake is activated by the inertia of the front hand guard if the kickback force is high enough, or it can be engaged by the operator.

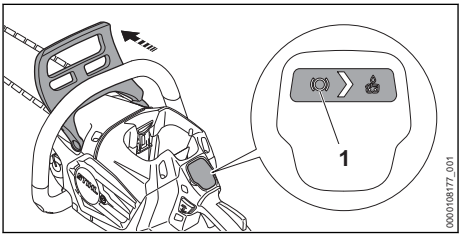

- Push the hand guard away from the front handle with your left hand.
  The hand guard engages with an audible click.
  If the chainsaw is turned on: The "CHAIN BRAKE" LED (1) lights up. The chain brake is engaged.

7.2 Releasing the chain brake

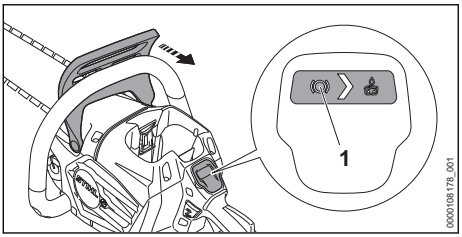

- Pull the hand guard back towards the handle with your left hand.
  The hand guard engages with an audible click.
  If the chainsaw is turned on: The "CHAIN BRAKE" LED (1) no longer lights up. The chain brake is disengaged.

8 Removing and Fitting the Battery

8.1 Inserting the battery

- Engage the chain brake.

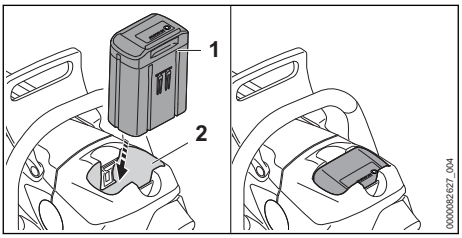

- Push the battery (1) into the battery compartment (2) as far as it will go.
  The battery (1) engages with a click and is now locked.

8.2 Removing the battery

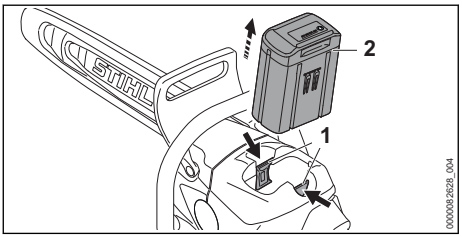

- Press both locking levers (1).
  The battery (2) is unlocked and can be removed.

9 Switching the Saw On/Off

9.1 Switching on the chainsaw

- Hold the chain saw by the control handle with your right hand, wrapping your thumb around the control handle.
- Disengage the chain brake.
- Hold the chainsaw by the handlebar with your left hand, wrapping your thumb around the handlebar.

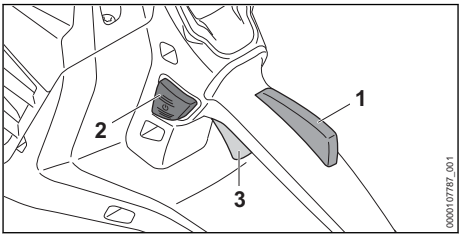

- Press the trigger lockout (1) with your hand and keep it pressed.
- Press the unlock button (2).
- Press the trigger (3) with your index finger and keep it pressed.
  The chainsaw accelerates and the chain starts moving.

The more you depress the trigger (3), the faster the saw chain rotates.

The chainsaw can also be switched on by first pressing the unlock button (2) and within 5 seconds (while the "STATUS" LED is flashing) pressing the trigger lockout (1). The trigger (3) is now unlocked, and the chainsaw is ready for use.

If the trigger (3) and the trigger lockout (1) are released after being switched on, the "STATUS" LED flashes for another 5 seconds. While the "STATUS" LED is flashing, the chainsaw can be switched on again without pressing the unlock button (2).

The power of the tool may vary depending on the battery used.

9.2 Switching Off the Chainsaw

- Release the trigger and trigger lockout.
  Wait until the saw chain comes to a complete standstill after about 1 second.
- If the saw chain is still moving after approx. 1 second: Engage the chain brake, remove the battery and consult a STIHL servicing dealer. Your chainsaw is defective.

10 Testing the Chain Saw and Battery

10.1 Checking the chain sprocket

- Switch off the chainsaw, engage the chain brake and remove the battery.
- Disengage the chain brake.
- Remove the chain sprocket cover.
- Remove the guide bar and saw chain.

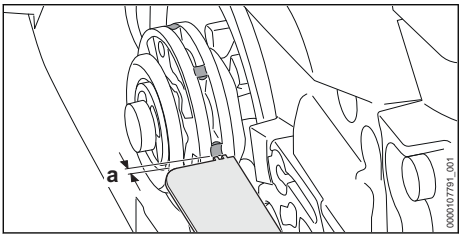

- Use a STIHL gauge to check the wear marks on the chain sprocket.
- If wear marks are deeper than a = 0.5 mm: Do not use your chainsaw and contact your STIHL dealer for assistance.
  The chain sprocket must be replaced.

10.2 Checking the Guide Bar

- Switch off the chain saw, engage the chain brake and remove the battery.
- Remove the chain and guide bar.

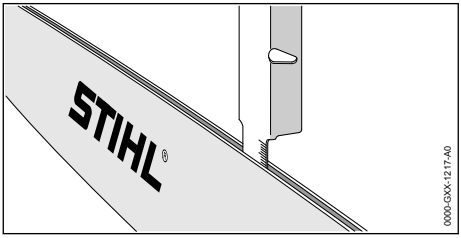

- Measure depth of bar groove with scale on STIHL filing gauge.
- Install a new guide bar if one of the following points applies:
  - Guide bar is damaged.
  - Measured bar depth is less than specified minimum depth, 📖 19.3.
  - Bar groove is pinched or splayed.
- If you have any queries: Contact your STIHL servicing dealer.

10.3 Checking the Saw Chain

- Switch off the chainsaw, engage the chain brake and remove the battery.

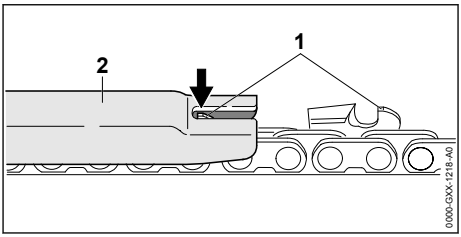

- Use a STIHL filing gauge (2) to check the height of the depth gauges (1). The STIHL filing gauge must match the chain pitch.
- If a depth gauge (1) projects from the filing gauge (2): Lower the depth gauge (1), 📖 16.3.

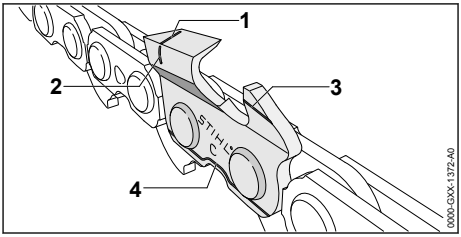

- Make sure the service marks (1 to 4) on the cutters are visible.
- If one of the service marks is not visible on a cutter: Do not use your chainsaw and contact your STIHL servicing dealer.
- Use a STIHL filing gauge to check that a filing angle of 30° has been maintained on all cutters. The STIHL filing gauge must match the chain pitch.
- If a filing angle of 30° has not been maintained: Resharpen the saw chain.
- If you have any queries: Contact your STIHL servicing dealer for assistance.

10.4 Testing the Chain Brake

- Engage the chain brake and remove the battery.

WARNING

- The chain's cutters are very sharp. There is a risk of cut injuries.
  - Wear work gloves made of durable material.

- Try to pull the chain along the guide bar by hand.
  If the chain cannot be pulled along the bar by hand, the chain brake is functioning.

- If the chain can be pulled along the bar by hand: Do not use your chain saw and contact your STIHL servicing dealer.
  The chain brake is defective.

10.5 Checking the controls

Trigger lockout and trigger

- Engage chain brake and remove battery.
- Try pressing the trigger without pressing the trigger lockout.
- If the trigger can be pulled: Do not use your chainsaw and contact your STIHL servicing dealer.
  The trigger lockout is faulty.
- Press and hold the trigger lockout.
- Press and release the trigger.
- If the trigger switch or the trigger switch lock-out is stiff or does not spring back to its initial position: Do not use the chainsaw. Consult a STIHL servicing dealer.
  The trigger or the trigger lockout is defective.

Switching on the chainsaw

- Insert battery.
- Disengage the chain brake.
- Press and hold the trigger lockout.
- Press the unlock button.
- Press and hold the trigger.
  The saw chain runs.
- If 3 LEDs on the battery flash red: Remove the battery and contact your STIHL dealer for assistance.
  Chainsaw fault.
- Release the trigger.
  The saw chain stops running.
- If the chain continues to rotate: Engage the chain brake, remove the battery and contact your STIHL servicing dealer.
  Your chainsaw is defective.

10.6 Checking Chain Lubrication

- Fit the battery.
- Disengage the chain brake.
- Hold the guide bar over a light surface.
- Switch on the saw.
  Chain oil is thrown off the chain and is visible on the light surface. Chain lubrication is operating properly.
- If no chain oil can be seen:
  - Fill up with chain oil.
  - Check chain lubrication again.
  - If chain oil is still not visible on the light surface: Do not use your chain saw and contact your STIHL servicing dealer. Chain lubrication is defective.

10.7 Testing the Battery

- Press button on battery.
  The LEDs glow or flash.
- If the LEDs do not glow or flash: Do not use the battery and contact your STIHL servicing dealer.
  There is a malfunction in the battery.

11 Operating the Saw

11.1 Adjusting the Oil Feed Rate

The chainsaw has an adjustable oil pump.

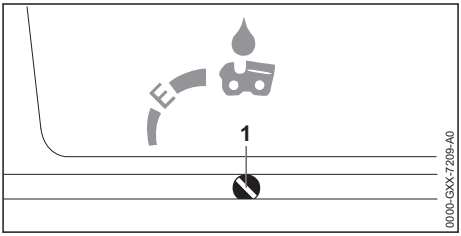

The oil feed rate is suitable for most applications when the oil pump adjusting screw (1) is in position E (Ematic).

The oil pump feed rate can be adjusted to suit different bar lengths, wood species and working techniques.

To increase the oil feed rate

- Switch off chainsaw, engage the chain brake and remove the battery.
- Turn the oil pump adjusting screw (1) clockwise.

To reduce oil feed rate

- Switch off chainsaw, engage the chain brake and remove the battery.
- Turn the oil pump adjusting screw (1) counter-clockwise.

11.2 Holding and controlling the chainsaw

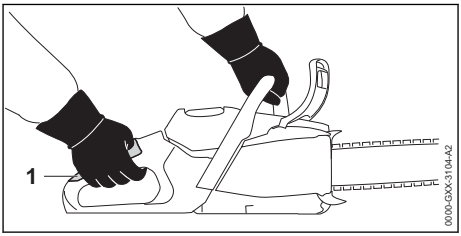

- Hold and control the chainsaw with your left hand on the handlebar and your right hand on the grip area (1) of the control handle so that your left thumb wraps around the handlebar and your right thumb wraps around the control handle.

11.3 Sawing

WARNING

- If kickback occurs, the chainsaw can be thrown up in the direction of the operator. This may result in serious or fatal injury to the user.
  - Always cut with the chain running at full speed.
  - Do not cut with the upper quadrant of the guide bar nose.

- Begin the cut with the chain running at full speed and keep the guide bar vertical.

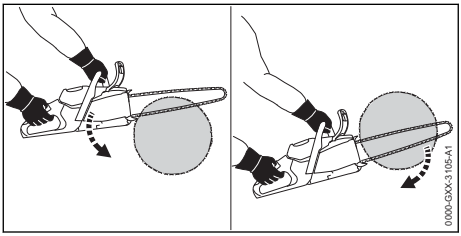

- Engage the spiked bumper and use it as a fulcrum.
- Guide the full width of the guide bar into the wood and reposition the spiked bumper as required.
- Pick up the weight of the chainsaw at the end of the cut.

For optimum performance, observe the recommended temperature ranges, 📖 19.6.

11.4 Delimbing

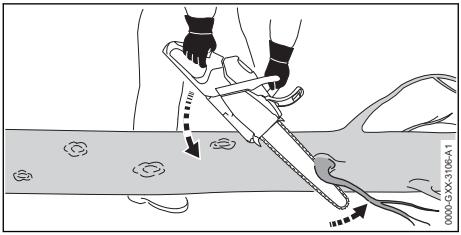

- Support the chainsaw on the log.
- With the chain running at full speed, pivot the guide bar downward against the limb.
- Cut through the limb with the top of the guide bar.

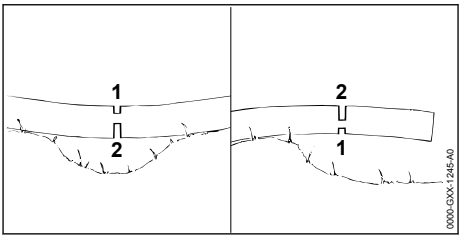

- If the limb is under tension: Make the relieving cut (1) into the compression side and then perform the bucking cut (2) from the tension side.

11.5 Felling

11.5.1 Determining direction of fall and escape path

- Determine direction of fall so that the area in which the tree falls is clear.

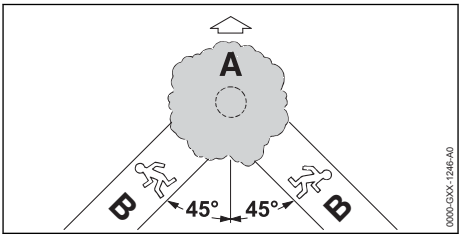

- Observe the following points when planning escape path (B):
  - Escape path (B) at an angle of 45° to direction of fall (A).
  - No obstacles on the escape path (B).
  - The top of the tree can be observed.
  - If the escape path (B) is on a slope, it must be parallel to the slope.

11.5.2 Preparing work area at base of tree

- Remove obstacles from work area at tree base.
- Remove growth from tree base.

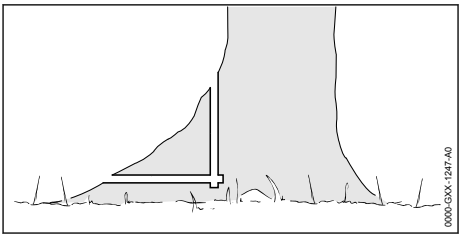

- If the tree has large, healthy buttress roots: Make vertical cut first and then a horizontal cut, and remove the resulting piece.

11.5.3 Basic information on felling cut

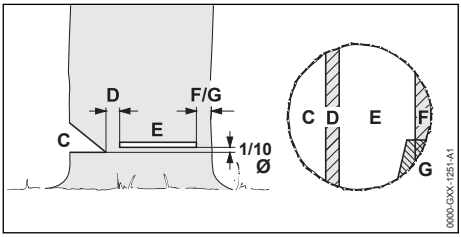

C Felling notch
The felling notch determines the direction of fall.

D Hinge
The hinge helps control the falling tree. The width of the hinge is 1/10 of the trunk diameter.

E Felling cut
The tree is felled with the felling cut. The felling cut is 1/10 of the trunk diameter (at least 3 cm) above the bottom of the felling notch.

F Stabilizing strap
The stabilizing strap supports the tree and helps prevent it from falling prematurely. The width of the stabilizing strap is 1/10 to 1/5 of the trunk diameter.

G Holding strap
The holding strap supports the tree and helps prevent it from falling prematurely. The width of the holding strap is 1/10 to 1/5 of the trunk diameter.

11.5.4 Cutting a Felling Notch

The felling notch determines the direction in which the tree will fall. Country-specific standards for making the felling notch must be observed.

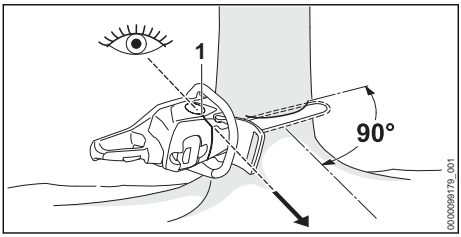

- Position the chainsaw so that the felling notch is at a right angle to the felling direction and the chainsaw is close to the ground.
- Control the felling direction with the felling notch (1).
- Make the horizontal cut.
- Make the angled cut at 45° to the horizontal cut.

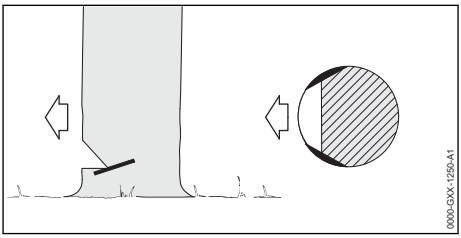

- If the wood is sound and long-fibered: Observe the following points when making sapwood cuts:
  - The cuts must be the same on both sides.
  - The cuts must be at the same height as the bottom of the felling notch.
  - The width of the cuts is 1/10 of the trunk diameter.

  The trunk does not splinter when the tree falls.

11.5.5 Plunge cutting

Plunge cutting is a technique required for felling.

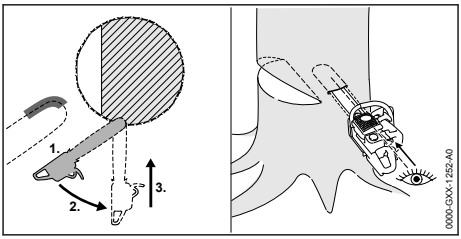

- Begin cut with the lower portion of the guide bar nose – with chain running at full speed.
- Cut until depth of kerf is twice the width of the guide bar.
- Swing the saw into plunge-cutting position.
- Perform the plunge cut

11.5.6 Selecting the Appropriate Felling Cut

The choice of appropriate felling cut depends on the following conditions:
- The natural inclination of the tree
- The tree's branch formation
- Damage to the tree
- The tree's state of health
- If there is snow on the tree: the snow load
- The direction of slope
- Wind direction and speed
- Nearby trees, if any

There are different features of these conditions. Only two features are described in this Instruction Manual.

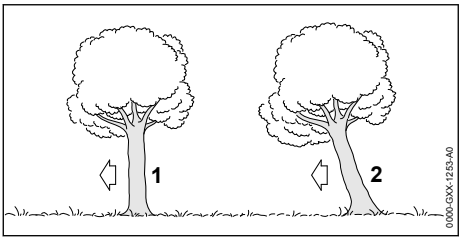

1 **Normal tree**
A normal tree is vertical and has an even crown.

2 **Leaner**
A leaner stands at an angle and the crown faces in the direction of fall.

11.5.7 Felling normal, small diameter tree

A normal tree is felled with a felling cut and stabilizing strap. This felling cut must be performed if the tree diameter is less than the guide bar's length.

- Shout a warning.

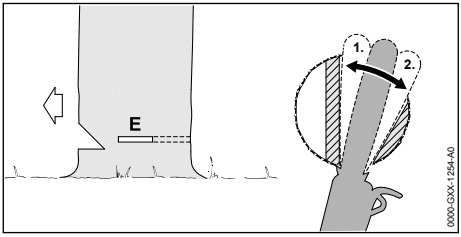

- Plunge the guide bar into the felling cut until it is visible at the other side of the trunk, 📖 11.5.5.
- Apply the spiked bumper behind the hinge and use it as a pivot.
- Enlarge felling cut in direction of hinge.
- Enlarge felling cut in direction of stabilizing strap.

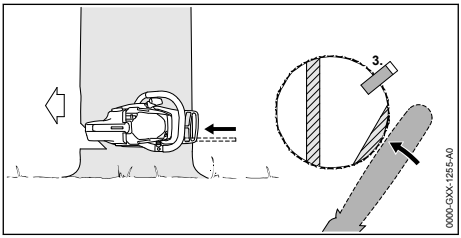

- Insert a felling wedge. The felling wedge must match the tree diameter and the width of the felling cut.
- Shout a warning.
- With outstretched arms, cut through the stabilizing strap horizontally from outside at the same level as the felling cut.
  The tree falls.

11.5.8 Felling normal, large diameter tree

A normal tree is felled with a felling cut and stabilizing strap. This felling cut must be performed if the tree diameter is greater than the guide bar's length.

- Shout a warning.

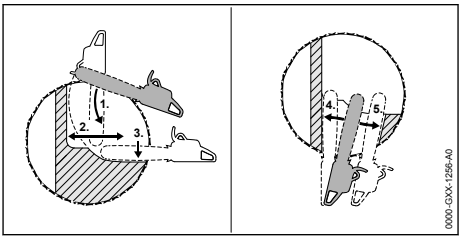

- Apply the spiked bumper at the same height as the felling cut and use it as a pivot.
- Hold the saw horizontally and swing it into the felling cut as far as possible.
- Enlarge felling cut in direction of hinge.
- Enlarge felling cut in direction of stabilizing strap.
- Move to the other side of the tree.
- Plunge the guide bar into the felling cut at the same height.
- Enlarge felling cut in direction of hinge.
- Enlarge felling cut in direction of stabilizing strap.

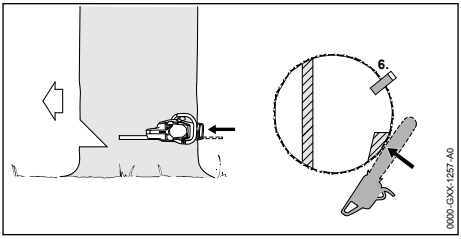

- Insert a felling wedge. The felling wedge must match the tree diameter and the width of the felling cut.
- Shout a warning.
- With outstretched arms, cut through the stabilizing strap horizontally from outside at the same level as the felling cut.
  The tree falls.

11.5.9 Felling a small diameter leaner

A leaner is felled with a felling cut and holding strap. This felling cut must be performed if the tree diameter is less than the guide bar's length.

- Shout a warning.

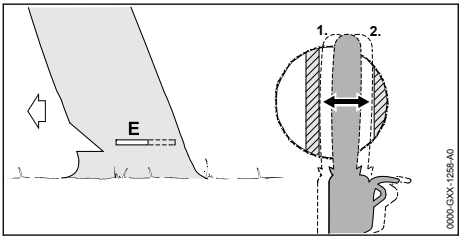

- Plunge the guide bar into the felling cut until it is visible at the other side of the trunk, 📖 11.5.5.
- Enlarge felling cut in direction of hinge.
- Enlarge felling cut in direction of holding strap.

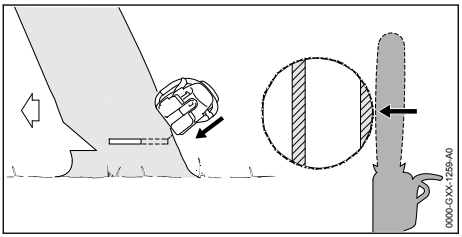

- Shout a warning.
- With arms outstretched, cut through the holding strap from outside at a downward angle. The tree falls.

11.5.10 Felling a large diameter leaner

A leaner is felled with a felling cut and holding strap. This felling cut must be performed if the tree diameter is greater than the guide bar's length.

- Shout a warning.

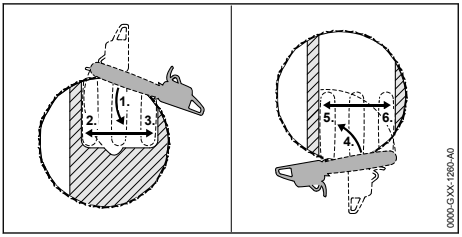

- Apply the spiked bumper behind the holding strap at the same height as the felling cut and use it as a pivot.
- Hold the saw horizontally and swing it into the felling cut as far as possible.
- Enlarge felling cut in direction of hinge.
- Enlarge felling cut in direction of holding strap.
- Move to the other side of the tree.
- Apply the spiked bumper behind the hinge at the same height as the felling cut and use it as a pivot.
- Hold the saw horizontally and swing it into the felling cut as far as possible.
- Enlarge felling cut in direction of hinge.
- Enlarge felling cut in direction of holding strap.

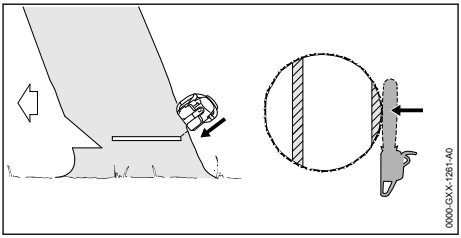

- Shout a warning.
- With arms outstretched, cut through the holding strap from outside at a downward angle. The tree falls.

12 After Finishing Work

12.1 After finishing work

- Switch off chainsaw, engage the chain brake and remove the battery.
- If the chainsaw is wet: Allow the chainsaw to dry.
- If the battery is moist or wet: Allow the battery to dry, 📖 19.6.
- Clean the chainsaw.
- Tap the air filter.
- Clean the guide bar and saw chain.
- Loosen the nut on the chain sprocket cover.
- Back off the tensioning screw 2 turns counterclockwise.
  The saw chain is now slack.
- Tighten the nut.
- Push the chain scabbard over the guide bar until it engages, so that it completely covers the guide bar.
- Clean the battery.

13 Transporting

13.1 Transporting the Chainsaw

- switch off chain saw, engage chain brake and remove battery
- Fit the chain scabbard so that it completely covers the guide bar.

Carrying the chainsaw

- Carry the chainsaw by holding the front handle in your right hand with the guide bar pointing to the rear.

Carrying the chainsaw in a vehicle

- Secure the saw to prevent turnover and movement.

13.2 Transporting the battery

- Switch off the chainsaw, engage the chain brake and remove the battery.
- Check that the battery is in a safe condition.
- Pack the battery in packaging in such a way that it cannot move inside the packaging.
- Secure the packaging so that it cannot move.

The battery is subject to the Carriage of Dangerous Goods regulations. The battery is classified as UN 3480 (lithium ion batteries) and has been tested pursuant to UN Manual Tests and Criteria Part III, Subsection 38.3.

For the transport regulations, see stihl.link/safety.

14 Storing

14.1 Storing the chainsaw

- Switch off the chainsaw, engage the chain brake and remove the battery.
- Push the chain scabbard over the guide bar so that it completely covers the guide bar.
- Comply with the following conditions when storing the chainsaw:
  - The chainsaw cannot tip over or move.
  - The chainsaw is out of reach of children.
  - The chainsaw is clean and dry.
- If the chainsaw is stored for longer than 30 days: Remove the guide bar and saw chain.

14.2 Storing the Battery

STIHL recommends keeping the battery in a charging state between 40% and 60 % (2 green LEDs lit).

- The battery should be stored in such a way that the following conditions are fulfilled:
  - The battery is out of the reach of children.
  - The battery is clean and dry.
  - The battery is in an enclosed space.
  - Keep the battery separate from the chainsaw.
  - If the battery is stored in the charger, disconnect the mains plug and store the battery at a state of charge between 40% and 60% (2 lit green LEDs).
  - Do not store the battery outside of the specified temperature limits, 📖 19.5.

NOTICE

- If the battery is not stored as described in this User Manual, the battery may become deeply discharged and irreparably damaged.
  - Charge a discharged battery before storing it. STIHL recommends keeping the battery state of charge between 40% and 60% (2 lit green LEDs).
  - Store the battery separately from the chainsaw.

15 Cleaning

15.1 Cleaning the chainsaw

- switch off chain saw, engage chain brake and remove battery
- Clean the chainsaw with a damp cloth or STIHL resin solvent.
- Clean the air filter, 📖 15.3
- Remove the chain sprocket cover.
- Clean the area around the chain sprocket with a damp cloth or STIHL resin solvent.
- Remove foreign objects from the battery compartment and clean the battery compartment with a damp cloth.
- Use a paintbrush or soft brush to clean the electrical contacts in the battery compartment.
- Install the chain sprocket cover.

15.2 Cleaning the Guide Bar and Saw Chain

- Switch off chainsaw, engage the chain brake and remove the battery.
- Remove the guide bar and saw chain.

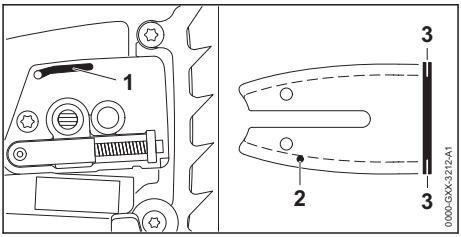

- Clean the oil port (1), oil inlet hole (2) and bar groove (3) with a soft brush or STIHL resin solvent.
- Clean the saw chain with a soft brush or STIHL resin solvent.
- Mount the guide bar and saw chain.

15.3 Cleaning the air filter

- Switch off the chainsaw, engage the chain brake and remove the battery.

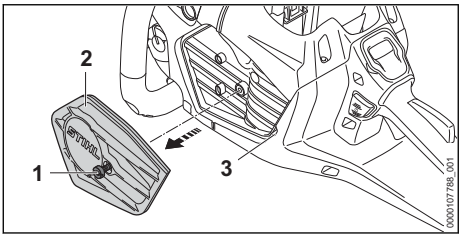

- Turn the screw (1) counterclockwise until the air filter (2) can be removed.
- If the air filter cannot be removed: Pry off the air filter at the groove (3).
- Remove the air filter (2).
- Tap the air filter (2).
- If the air filter (2) is damaged: Install a new air filter (2).
- From the clean side, blow off the air filter (2) with compressed air.

WARNING

- If detergents come into contact with the skin or eyes, the skin or eyes may be irritated.
  - Observe the user manual for the detergent.
  - Avoid contact with detergents.
  - If skin contact occurs: Wash affected areas of skin with plenty of soap and water.
  - In the event of contact with eyes, rinse your eyes with plenty of water for at least 15 minutes and contact a doctor.

- Spray the outside and inside of the air filter (2) with STIHL special cleaner or a cleaning agent with a pH value higher than 12.
- Allow STIHL special cleaner or cleaning agent to act for 5 minutes.
- Rinse the clean side of the air filter (2) under running water.
- Rinse the dirty side of the air filter (2) under running water.
- Allow the air filter (2) to air dry.
- Put on the air filter (2).
- Screw in and securely tighten the screw (1).

15.4 Cleaning the battery

- Remove the battery.
- Clean the battery with a damp cloth.

Enhanced cleaning options for batteries compliant with IPX5

A battery certified according to IPX5 can be briefly rinsed under clear, running water if it becomes heavily soiled. STIHL recommends that you do not clean the battery regularly, and only do so if absolutely necessary. The IP rating (degree of protection) is stated on the rating plate.

- Do not use any cleaning agents.
- Make sure that the water can drain completely from the battery.
- Allow the battery to dry, 📖 19.6.

16 Maintenance

16.1 Maintenance intervals

Maintenance intervals depend on the ambient conditions and the operating conditions. STIHL recommends the following maintenance intervals:

Chain brake

- At the following intervals, have the chain brake serviced by a competent and trained person - [3] :
  - Full-time use: every three months
  - Part-time use: every six months
  - Occasional use: once a year

Weekly

- Check the chain sprocket.
- Check and deburr the guide bar.
- Check and sharpen the saw chain.

Annually

- Have the oil tank cleaned by a competent and trained person - [3] .

16.2 Deburring the Guide Bar

A burr can build up on the outer edge of the guide bar.

- Remove burr with a flat file or a STIHL guide bar dressing tool.
- If you have any queries: Contact your STIHL servicing dealer.

16.3 Sharpening the saw chain

Sharpening saw chains correctly takes a lot of practice.

STIHL files, STIHL filing aids, STIHL sharpeners and STIHL 2-in-1 file holders and the brochure “Sharpening STIHL Saw Chains” will help you sharpen the blade correctly. To obtain the brochure visit http://www.stihl.com/sharpening-brochure.

STIHL recommends having saw chains sharpened by a STIHL authorized dealer.

[3] STIHL recommends a STIHL authorized dealer

WARNING

- The saw chain's cutters are sharp. There is a risk of cutting oneself.
  - ► Wear work gloves made of robust material.

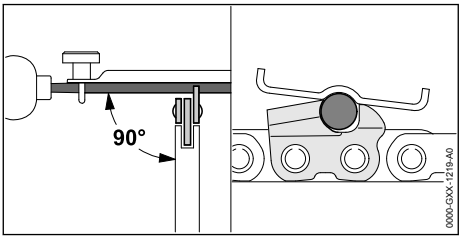

- ► File each cutter with a round file so that the following conditions are met:
  - – The round file matches the pitch of the saw chain.
  - – The round file is pushed from the inside to the outside.
  - – The round file is pushed at a right angle to the guide bar.
  - – Maintain a filing angle of 30°.

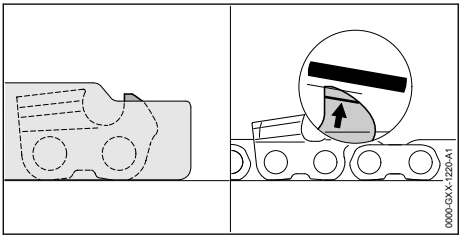

- ► File the depth gauges with a flat file so that they are flush with the STIHL filing gauge and parallel to the wear mark. The STIHL filing gauge must match the saw chain pitch.
- ► If you are unsure: Contact a STIHL authorized dealer.

16.4 Sharpening the HEXA saw chain

Sharpening saw chains correctly takes a lot of practice.

STIHL recommends having saw chains sharpened by a STIHL authorized dealer.

WARNING

- The saw chain's cutters are sharp. There is a risk of cutting oneself.
  - ► Wear work gloves made of robust material.

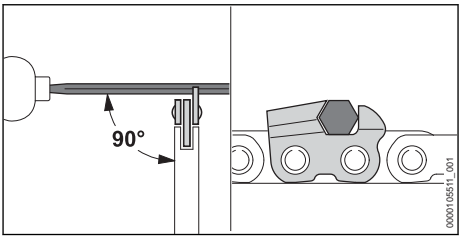

- ► File each cutter with a HEXA file so that the following points are observed:
  - – The HEXA file matches the saw chain pitch.
  - – The HEXA file must be filed from the inside to the outside.
  - – Hold the HEXA file at right angle to the guide bar.
  - – Maintain a filing angle of 25°.

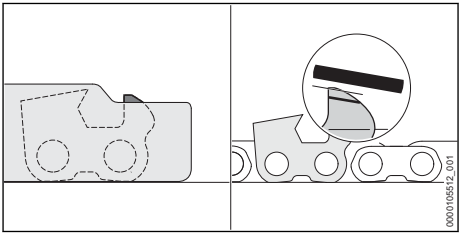

- ► File the depth gauges with a flat file so that they are flush with the STIHL filing gauge and parallel to the wear mark. The STIHL filing gauge must match the saw chain pitch.
- ► If you are unsure: Contact a STIHL authorized dealer.

17 Repairing

17.1 Repairing the Chainsaw and Battery

The chainsaw, guide bar, saw chain and battery cannot be repaired by the user.

- ► If the saw, guide bar or saw chain is damaged: Do not use your saw, guide bar or saw chain, and contact your STIHL servicing dealer for assistance.
- ► If the battery has a malfunction or is damaged: Replace the battery.

18 Troubleshooting

18.1 Troubleshooting the chainsaw or battery

Error	LEDs on the control panel	LEDs on the battery	Cause	Remedy
The chainsaw does not reach its usual power.	The "OVERHEATING" LED lights up yellow.		The temperatures of the electronics or the motor are too high.	► Allow the chainsaw to cool down. ► Do not switch on the chainsaw too often within a short amount of time. ► Clean the air filter.
Saw does not start when switched on.		1 LED flashing green.	The state of charge of the battery is too low.	► Fully recharge the battery as described in the user manual for the AL 101, 301, 301-4, 501 chargers.
		1 LED lights up red.	The battery is too warm or too cold.	► Engage chain brake and remove battery. ► Allow the battery to cool down or warm up.
		3 LEDs flash red.	Chainsaw fault.	► Engage chain brake and remove battery. ► Clean electrical contacts in the battery compartment. ► Insert the battery. ► Disengage the chain brake. ► Switch on the chainsaw. ► If 3 LEDs continue to flash red: Do not use your chainsaw and contact your STIHL servicing dealer for assistance.
		3 LEDs light up red.	Chainsaw is too hot.	► Engage chain brake and remove battery. ► Allow the chainsaw to cool down. ► Clean the air filter.
		4 LEDs flash red.	There is an error in the battery.	► Engage the chain brake, remove and refit the battery.

Error	LEDs on the control panel	LEDs on the battery	Cause	Remedy
				► Disengage the chain brake. ► Switch on the chainsaw. ► If 4 LEDs continue to flash red: Do not use the battery and instead contact a STIHL authorized dealer.
			No electrical contact between the chainsaw and battery.	► Engage chain brake and remove battery. ► Clean electrical contacts in the battery compartment. ► Insert the battery.
	The "BATTERY STATE OF CHARGE" LED flashes green.	1 LED flashes green.	The state of charge of at least one battery is too low.	► Check the state of charge on the battery. ► Charge the battery as described in the User Manual for AL 101, 301, 301-4, 501 chargers.
Chainsaw stops during operation.		3 LEDs light up red.	Chainsaw is too hot.	► Engage chain brake and remove battery. ► Allow the chainsaw to cool down. ► Clean the air filter.
			There is an electrical error.	► Engage the chain brake, remove and refit the battery. ► Switch on the chainsaw.
	The "OVERHEATING" LED flashes red.		Chainsaw is too hot.	► Engage chain brake and remove battery. ► Allow the chainsaw to cool down. ► Clean the air filter.
Chainsaw runtime is too short.			The battery is not fully charged.	► Fully recharge the battery as described in the user manual for the AL 101, 301, 301-4, 501 chargers.

Error	LEDs on the control panel	LEDs on the battery	Cause	Remedy
			The battery service life has been exceeded.	► Replace battery.
Smell of smoke or burning in the cutting area.			The saw chain has not been correctly sharpened.	► Sharpen chain as specified.
			Insufficient saw chain oil in the oil tank.	► Fill up with saw chain oil.
			The chain lubrication system is supplying insufficient saw chain oil.	► Increase oil feed rate. ► Clean the guide bar and saw chain.
			The saw chain is over-tensioned.	► Correctly tension the saw chain.
			The chainsaw is not being used properly.	► Have correct use explained and then practice correct use.
"SAW CHAIN LUBRICANT" LED lights up in red.			Insufficient saw chain oil in the oil tank.	► Fill up with saw chain oil.
			Insufficient saw chain oil in the oil sensor.	► Set the oil feed rate to maximum output quantity. ► Set the power level to maximum performance. ► Switch on the chainsaw and leave to run for about 1 minute. The "SAW CHAIN OIL" LED extinguishes. The oil pump can be adjusted for work. ► If the "SAW CHAIN OIL" LED continues to light up in red: Do not use your chainsaw and contact your STIHL authorized dealer for assistance.
			The saw chain oil is unsuitable, polluted or too old.	► Fill in and use new saw chain oil, 📖 6.3.

Error	LEDs on the control panel	LEDs on the battery	Cause	Remedy
				► If the "SAW CHAIN OIL" LED continues to light up in red: Do not use your chainsaw and contact your STIHL authorized dealer for assistance.
"SAW CHAIN LUBRICANT" LED flashes red.			The saw chain oil sensor is defective.	► Do not use the chainsaw and instead contact a STIHL authorized dealer.

19 Specifications

19.1 STIHL MSA 260.0 C-O, MSA 260.0 C-O W Chainsaws

- Approved batteries:
  - AP
  - Maximum permissible battery weight [4] 2.0 kg
- Weight without battery, bar and chain:
  - MSA 260.0 C-O: 3.7 kg
  - MSA 260.0 C-O W: 3.8 kg
- Max. oil tank capacity: 200 cc (0.31 l)
- Degree of electrical protection: IPX4M (protection against splash water from any direction with the engine running)

For runtime, see stihl.link/battery-life.

19.2 Chain sprockets and chain speeds

The following chain sprockets may be used:
- 7-tooth for 3/8"
  - Maximum chain speed: 24.4 m/s
  - Chain speed at maximum power: 22.2 m/s

19.3 Minimum groove depth of guide bars

The minimum groove depth depends on the pitch of the guide bar.
- 3/8" P: 1.1 mm

19.4 AP Battery

- Battery technology: lithium-ion
- Rated voltage: 36 V
- Maximum voltage: 40 V
- Capacity in Ah: See rating label
- Energy content in Wh: see rating label
- Weight in kg: See rating label

The power output of the battery may vary depending on the battery product used.

19.5 Temperature limits

WARNING

- The battery is not protected against all ambient conditions. If the battery is exposed to certain environmental conditions, it may catch fire or explode. This may result in serious injury to people and damage to property.
  - ► Do not charge the battery below -20°C or above 50°C.
  - ► Do not use the chainsaw or battery below -20 °C or above 50 °C.
  - ► Do not store the chainsaw or battery below -20°C or above +70°C.

19.6 Recommended temperature ranges

For optimum performance of the chainsaw and battery, note the following temperature ranges:
- Charging: 5°C to 40°C
- Use: - 10 °C to + 40 °C
- Storage: - 20 °C to + 50 °C

If the battery is charged, used or stored outside the recommended temperature ranges, performance may be restricted.

If the battery is wet or moist, allow the battery to dry for at least 48 h between 15°C and 50°C and with less than 70% humidity. Higher humidity may extend the drying time.

[4] Only applies to a AP battery inserted directly into the chainsaw.

19.7 Sound and vibration values

STIHL recommends wearing hearing protection.
- Sound pressure level L_{pA} measured according to EN 62841-4-1: 89 dB(A), uncertainty K_{pA}: 2 dB(A)
- Sound power level L_{WA} measured according to EN 62841-4-1: 97 dB(A), uncertainty K_{WA}: 2 dB(A)
- Guaranteed sound power level L_{WAd} according to 2000/14/EC: 100 dB(A)
- Vibration value a_{hv} measured according to EN 62841-4-1:
  - Control handle: 2.6 m/s², uncertainty K_a: 2.0 m/s²
  - Handlebar: 3.9 m/s², uncertainty K_a: 2.0 m/s²

MSA 260.0 C-O
- Vibration value p_F determined according to EN ISO 5349-3:
  - Control handle: 113 m/s², uncertainty K_p: 9 m/s²
  - Handlebar: 172 m/s², uncertainty Kp: 9 m/s²

MSA 260.0 C-O W
- Vibration value p_F determined according to EN ISO 5349-3:
  - Control handle: 105 m/s², uncertainty K_p: 9 m/s²
  - Handlebar: 142 m/s², uncertainty K_p: 9 m/s²

The sound and vibration values indicated were measured in accordance with a standardized test method and can be used as a basis for comparing electric power tools. The actual sound and vibration levels may vary from the values indicated, depending on the type of application and the accessories used. The sound and vibration levels indicated can be used for an initial estimate of the sound and vibration load. The actual sound and vibration stress has to be estimated. This estimate may take into account the times when the electric power tool is switched off and also when it is switched on but running without any load.

For information on compliance with the Physical Agents (Vibration) Directive 2002/44/EC, see www.stihl.com/vib.

19.8 REACH

REACH is an EC regulation and stands for the Registration, Evaluation, Authorisation and Restriction of Chemical substances.

For information on compliance with the REACH regulation see www.stihl.com/reach.

20 Bar and Chain Combinations

20.1 STIHL MSA 260.0 C-O, MSA 260.0 C-O W chainsaws

Combinations not listed (or other combinations that are not consistent with chainsaw standards) increase the risk of injury through kickback.

Pitch	Drive link gauge/ groove width	Length	Guide bar	Number of teeth, sprocket nose	Number of drive links	Saw chain
3/8" P	1.1 mm	35 cm	Light 04	9	50	61 PS3 Pro (3699)
		40 cm			55	
		45 cm			61	
The cutting length of a guide bar depends on the chainsaw and the saw chain being used. The actual cutting length of a guide bar may be less than the specified length.						

21 Spare Parts and Accessories

21.1 Spare parts and accessories

STIHL These symbols indicate original STIHL spare parts and original STIHL accessories.

STIHL recommends the use of original STIHL spare parts and accessories.

Despite ongoing market observation, STIHL is unable to judge the reliability, safety and suitability of other manufacturers' spare parts and accessories; accordingly, STIHL cannot warrant for the use of those parts.

Original STIHL spare parts and original STIHL accessories are available from STIHL dealers.

22 Disposal

22.1 Disposing of Chainsaw and Battery

Contact the local authorities or your STIHL dealer for information on disposal.

Improper disposal can be harmful to health and pollute the environment.

- Take STIHL products including packaging to a suitable collection point for recycling in accordance with local regulations.
- Do not dispose with domestic waste.

23 EU conformity

The EU Declaration of Conformity is available at stihl.link/compliance.

Further information and a form for reporting security vulnerabilities are available at vdp.stihl.com.

24 Addresses

www.stihl.com

25 General Power Tool Safety Warnings

25.1 Introduction

WARNING

- **Read all safety warnings, instructions, illustrations and specifications provided with this power tool.** Failure to follow all instructions listed below may result in electric shock, fire and/or serious injury. **Save all warnings and instructions for future reference.**

The term "electric power tool" in the safety warnings refers to mains-operated (corded) power tools or battery-operated (cordless) power tools.

25.2 Work area safety

a) **Keep work area clean and well lit.** Cluttered or dark areas invite accidents.

b) **Do not operate power tools in explosive atmospheres, such as in the presence of flammable liquids, gases or dust.** Power tools create sparks which may ignite the dust or fumes.

c) **Keep children and bystanders away while operating a power tool.** Distractions can cause you to lose control.

25.3 Electrical safety

a) **Electric power tool plugs must match the outlet. The plug must not be modified in any way. Do not use any adapter plugs with earthed (grounded) electric power tools.** Unmodified plugs and matching outlets will reduce the risk of electric shock.

b) **Avoid touching earthed surfaces such as pipes, radiators, ovens and refrigerators with any part of your body.** There is an increased risk of electric shock if your body is grounded.

c) **Do not use the connecting cable for any other purpose. Never carry or pull the electric power tool by the connecting cable or remove the plug by pulling on the cable. Keep the connecting cable away from heat, oil, sharp edges or moving parts.** Damaged or entangled connecting cables increase the risk of electric shock.

d) **When operating an electric power tool outdoors, only use an extension cord that is also suitable for outdoor use.** Use of an extension cord suitable for outdoor use reduces the risk of electric shock.

e) **If operating an electric power tool in a damp location is unavoidable, use a residual current device (RCD) protected supply.** The use of an RCD reduces the risk of electric shock.

25.4 Personal safety

a) **Stay alert, watch what you are doing and use common sense when operating a power tool. Do not use a power tool while you are tired or under the influence of drugs, alcohol or medication.** A moment of inattention while operating power tools may result in serious personal injury.

b) **Use personal protective equipment. Always wear eye protection.** Protective equipment such as a dust mask, non-skid safety shoes, hard hat or hearing protection used for appropriate conditions will reduce personal injuries.

c) **Prevent unintentional starting. Ensure the switch is in the off-position before connecting to power source and/or battery pack, picking up or carrying the tool.** Carrying power tools with your finger on the switch or energising power tools that have the switch on invites accidents.

d) **Remove any adjusting key or wrench before turning the power tool on.** A wrench or a key

left attached to a rotating part of the power tool may result in personal injury.

e) **Do not overreach. Keep proper footing and balance at all times.** This enables better control of the power tool in unexpected situations.

f) **Dress properly. Do not wear loose clothing or jewellery. Keep your hair and clothing away from moving parts.** Loose clothes, jewellery or long hair can be caught in moving parts.

g) **If devices are provided for the connection of dust extraction and collection facillities, ensure these are connected and properly used.** Use of dust collection can reduce dust-related hazards.

h) **Do not let familiarity gained from frequent use of tools allow you to become complacent and ignore tool safety principles.** A careless action can cause severe injury within a fraction of a second.

25.5 Electric power tool use and care

a) **Do not force the electric power tool. Use the correct electric power tool for your application.** The correct electric power tool will do the job better and safer at the rate for which it was designed.

b) **Do not use an electrical power tool if its switch is defective.** Any electric power tool that cannot be switched on or off via the switch is dangerous and must be repaired.

c) **Disconnect the plug from the power source and/or take a removable battery pack out of the electric power tool before making any adjustments, changing accessories, or storing power tools.** Such preventive safety measures reduce the risk of starting the electric power tool accidentally.

d) **Unused electric power tools must be stored out of the reach of children. Do not let anyone use the electric power tool who is not familiar with it or has not read the instructions and advice.** Electric power tools are dangerous in the hands of untrained users.

e) **Maintain electric power tools and accessories with care. Check for misalignment or jamming of moving parts, breakage of parts and any other condition that may affect the functionality of the electric power tool. If damaged, have the electric power tool repaired before use.** Many accidents are caused by poorly maintained electric power tools.

f) **Keep cutting tools clean and sharp.** Carefully maintained cutting tools with sharp cutting edges are less likely to jam and are easier to control.

g) **Use the electric power tool, accessories, tool bits etc. in accordance with these instructions, taking into account the working conditions and the work to be performed.** Use of the electric power tool for applications other than those intended may result in dangerous situations.

25.6 Battery tool use and care

a) **Recharge only with the charger specified by the manufacturer.** A charger that is suitable for one type of battery pack may create a risk of fire when used with another battery pack.

b) **Use power tools only with specifically designated battery packs.** Use of any other battery packs may create a risk of injury and fire.

c) **When battery pack is not in use, keep it away from other metal objects, like paper clips, coins, keys, nails, screws or other small metal objects, that can make a connection from one terminal to another.** Shorting the battery terminals together may cause burns or a fire.

d) **Under abusive conditions, liquid may be ejected from the battery; avoid contact. If contact accidentally occurs, flush with water. If liquid contacts eyes, additionally seek medical help.** Liquid ejected from the battery may cause irritation or burns.

e) **Do not use a battery pack or tool that is damaged or modified.** Damaged or modified batteries may exhibit unpredictable behaviour resulting in fire, explosion or risk of injury.

f) **Do not expose a battery pack or tool to fire or excessive temperature.** Exposure to fire or temperature above 130 °C may cause explosion.

g) **Follow all charging instructions and do not charge the battery pack or tool outside the temperature range specified in the instructions.** Charging improperly or at temperatures outside the specified range may damage the battery and increase the risk of fire.

25.7 Service

a) **Have your power tool serviced by a qualified repair person using only identical replace-**

ment parts. This will ensure that the safety of the power tool is maintained.

b) **Never service damaged battery packs.** Service of battery packs should only be performed by the manufacturer or authorized service providers.

25.8 Chain Saw Safety Warnings

General safety warnings for chain saws

a) **Keep all parts of your body away from the saw chain when the chainsaw is operating. Before you start the chain saw, make sure the saw chain does not touch anything.** Your clothing or parts of your body may get caught in the saw chain as a result of a moment of inattention while operating a chainsaw.

b) **Always hold the chain saw with your right hand on the rear handle and your left hand on the front handle.** Holding the chainsaw with the hands reversed increases the risk of injury and must not be used.

c) **Hold the chainsaw only by the insulated handles because the saw chain may accidentally cut through hidden power lines.** Any saw chain contact with a live wire may energize metallic parts of the power tool and result in an electric shock.

d) **Wear eye protection. Further protective equipment for hearing, head, hands, legs and feet is recommended.** Suitable protective clothing helps reduce the risk of injury from flying wood chips and accidental contact with the saw chain.

e) **Never work with a chainsaw while standing in a tree, on a ladder, on a roof or other unstable surface.** There is a risk of injury in these situations.

f) **Always keep proper footing and operate the chainsaw only when standing on a solid, secure and level surface.** A slippery surface or unstable support could cause the operator to lose control of the chainsaw.

g) **When cutting a limb that is under tension, anticipate that it will spring back.** When the tension in the wood fibers is released, the limb under tension may strike the operator and/or wrest the chainsaw from their control.

h) **Use extreme caution when cutting brush and saplings.** The slender material may catch in the saw chain and strike you or pull you off balance.

i) **Carry the chainsaw by the front handle with the chainsaw switched off and the saw chain away from your body. When transporting or storing the chain saw, always fit the protective cover.** Proper handling of the chainsaw will reduce the likelihood of accidental contact with the moving saw chain.

j) **Follow the instructions for lubricating, chain tensioning and changing the guide bar and saw chain.** An improperly tensioned or lubricated chain may either break or increase the chance for kickback.

k) **Only cut wood. Do not use chain saw for other than the intended purposes. Example: do not use chain saw for cutting metal, plastic, masonry or non-wood building materials.** Use of the chain saw for operations different than those intended could result in a hazardous situation.

l) **Do not attempt to fell a tree before you clearly understand the risks involved and how to avoid them.** The user or other persons can be seriously injured by a falling tree.

m) **Follow all the instructions for removing accumulated material from the chainsaw and for storing or servicing the chainsaw. Make sure that the switch is set to "Off" and the battery block has been removed.**Unexpected startup of the chainsaw during removal of accumulated material or during maintenance work may cause severe injuries.

n) **Keep handles and gripping surfaces clean and free from oil and grease.** Slippery handles and gripping surfaces do not allow safe operation and control of the electric power tool in unforeseen situations.

25.9 Causes and prevention of kickback

Kickback may occur when the nose or tip of the guide bar touches an object or when the wood closes in and pinches the saw chain in the cut.

Tip contact in some cases may cause a sudden reverse reaction, kicking the guide bar up and back towards the operator.

Pinching the saw chain along the top of the guide bar may push the bar rapidly back towards the operator.

Either of these reactions may cause you to lose control of the saw which could result in serious personal injury. Do not rely exclusively upon the

safety devices built into your saw. As a chainsaw user, you should take several steps to keep your cutting jobs free from accident or injury.

Kickback is the result of chain saw misuse and/or incorrect operating procedures or conditions and can be avoided by taking proper precautions as given below:

a) **Maintain a firm grip, with thumbs and fingers encircling the chain saw handles, with both hands on the saw and position your body and arm to allow you to resist kickback forces.** Kickback forces can be controlled by the operator if proper precautions are taken. Do not let go of the chainsaw.

b) **Do not overreach and do not cut above shoulder height.** This helps prevent unintended contact with the nose of the guide bar and enables better control of the chainsaw in unexpected situations.

c) **Only use replacement bars and chains specified by the manufacturer.** Incorrect replacement bars and chains may cause chain breakage and/or kickback.

d) **Follow the manufacturer's sharpening and maintenance instructions for the saw chain.** The kickback tendency is increased if the depth gauges are too low.

Table des matières

1 Informations concernant la présente Notice d'emploi....67
2 Vue d'ensemble.... 68
3 Prescriptions de sécurité....70
4 Préparatifs avant l'utilisation de la tronçonneuse.... 79
5 Recharge de la batterie et DEL....79
6 Assemblage de la tronçonneuse....79
7 Serrage et desserrage du frein de chaîne 82
8 Introduction et extraction de la batterie.....82
9 Mise en marche et arrêt de la tronçonneuse 83
10 Contrôle de la tronçonneuse et de la batterie.... 83
11 Travail avec la tronçonneuse.... 85
12 Après le travail.... 90
13 Transport....90
14 Rangement.... 90
15 Nettoyage....91
16 Maintenance.... 92
17 Réparation.... 93
18 Dépannage.... 94
19 Caractéristiques techniques....98
20 Combinaisons de guide-chaînes et de chaînes de tronçonneuse.... 99
21 Pièces de rechange et accessoires..... 100
22 Mise au rebut.... 100
23 Conformité UE.... 100
24 Adresses.... 100
25 Indications générales de sécurité pour outils électroportatifs.... 100

IMPORTANT ! AVANT D'UTILISER CETTE MACHINE, LIRE ET BIEN COMPRENDRE CETTE NOTICE D'EMPLOI, ET LA CONSERVER PRÉCIEUSEMENT.

1 Informations concernant la présente Notice d'emploi

1.1 Marquages

Sauf indication contraire expresse, cette Information de l'utilisateur (Notice d'emploi) s'applique aux produits portant l'une des mentions suivantes : STIHL, ALLPRO 40V MAX.

1.2 Documents applicables

Les consignes de sécurité locales sont à respecter.

- Outre la présente Notice d'emploi, il faut lire, comprendre et conserver les documents suivants :
  - Consignes de sécurité de la batterie AP
  - Notice d'emploi des chargeurs AL 101, 301, 301-4, 501
  - Informations de sécurité concernant les batteries et les produits avec batterie intégrée : stihl.link/safety

Pour de plus amples informations sur STIHL connected et les produits compatibles, et pour trouver une réponse aux questions fréquentes (FAQ), voir le site Internet stihl.link/connected ou consulter un revendeur spécialisé STIHL.

La marque verbale et les symboles graphiques (logos) Bluetooth® sont des marques déposées et la propriété de Bluetooth SIG, Inc. Toute utilisation de cette marque verbale / ces symboles graphiques par STIHL se fait sous licence.

Les batteries portant le symbole sont munies d'une interface radio Bluetooth®. Les interdictions d'utilisation locales (par ex. dans un avion ou un hôpital) doivent être respectées.

Traduction de la Notice d'emploi d'origine 0000011902_004_F

Imprimé sur papier blanchi sans chlore Le papier est recyclable.

© ANDREAS STIHL AG & Co. KG 2026 0458-094-9601-A. VA2.H26.

1.3 Marquage des avertissements dans le texte

DANGER

- Attire l'attention sur des dangers causant des blessures graves, voire mortelles.
  - ► Les mesures indiquées peuvent éviter des blessures graves, voire mortelles.

AVERTISSEMENT

- Attire l'attention sur des dangers qui **peuvent** causer des blessures graves, voire mortelles.
  - ► Les mesures indiquées peuvent éviter des blessures graves, voire mortelles.

AVIS

- Attire l'attention sur des dangers pouvant causer des dégâts matériels.
  - ► Les mesures indiquées peuvent éviter des dégâts matériels.

1.4 Symboles employés dans le texte

Ce symbole renvoie à un chapitre de la présente Notice d'emploi.

2 Vue d'ensemble

2.1 Tronçonneuse et batterie

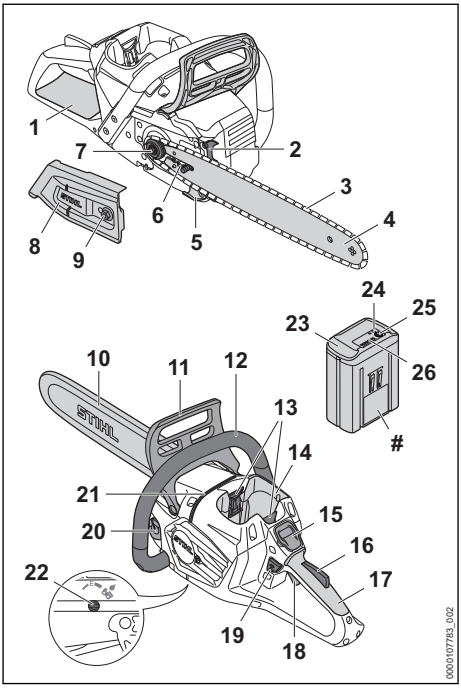

1 **Protège-main arrière**
Le protège-main arrière protège la main droite contre le risque de contact avec une chaîne qui aurait sauté ou cassé.

2 **Griffe**
Pendant le travail, la griffe sert à caler la tronçonneuse contre le bois.

3 **Chaîne**
La chaîne coupe le bois.

4 **Guide-chaîne**
Le guide-chaîne guide la chaîne.

5 **Arrêt de chaîne**
L'arrêt de chaîne retient la chaîne si elle saute ou casse.

6 **Vis de tension**
La vis de tension permet le réglage de la tension de la chaîne.

7 **Pignon**
Le pignon entraîne la chaîne de tronçonneuse.

8 **Couvercle de pignon**
Le couvercle de pignon recouvre le pignon d'entraînement et fixe le guide-chaîne sur la tronçonneuse.

9 **Écrou**
L'écrou fixe le couvercle de pignon sur la tronçonneuse.

10 **Protège-chaîne**
Le protège-chaîne protège contre le risque de contact avec la chaîne.

11 **Protège-main avant**
Le protège-main avant protège la main gauche contre le risque de contact avec la chaîne et sert à enclencher le frein de chaîne, et il déclenche automatiquement le frein de chaîne en cas de rebond.

12 **Poignée tubulaire**
La poignée tubulaire sert à tenir, mener et porter la tronçonneuse.

13 **Levier de verrouillage**
Les leviers de verrouillage immobilisent la batterie dans le logement pour batterie.

14 **Logement pour batterie**
Logement dans lequel on introduit la batterie.

15 **Tableau de commande, 📖 2.2**
Le tableau de commande (HMI) permet d'afficher l'état de fonctionnement et les dérangements éventuels.

16 **Blocage de gâchette de commande**
Le blocage de gâchette de commande déverrouille la gâchette de commande.

17 **Poignée de commande**
La poignée de commande sert à commander, tenir et mener la tronçonneuse.

18 **Gâchette de commande**
La gâchette de commande met la tronçonneuse en marche et l'arrête.

19 **Bouton de déverrouillage**
Le bouton de déverrouillage permet la mise en marche de la tronçonneuse.

20 **Bouchon du réservoir à huile**
Le bouchon du réservoir à huile ferme le réservoir à huile.

21 **Nervure de visée**
La nervure de visée permet de contrôler la direction de chute à l'abattage.

22 **Vis de réglage de pompe à huile**
La vis de réglage de pompe à huile permet le réglage du débit d'huile de chaîne adhésive.

23 **Batterie**
La batterie fournit à la tronçonneuse l'énergie nécessaire au fonctionnement.

24 **DEL**
Les diodes électroluminescentes (DEL) indiquent le niveau de charge de la batterie et signalent des dérangements.

25 **Touche**
La touche active les DEL qui se trouvent sur la batterie. La touche active et désactive l'interface radio Bluetooth® (si elle est montée).

26 **DEL « BLUETOOTH® » (uniquement pour les batteries avec)**
La DEL indique si l'interface radio Bluetooth® est activée ou désactivée.

2.2 Tableau de commande

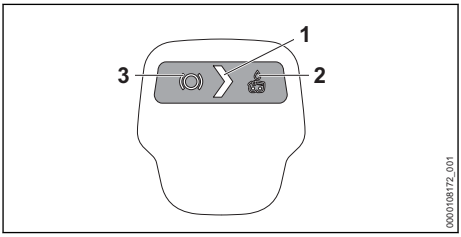

1 **DEL « ÉTAT »**
La DEL indique l'état de la tronçonneuse.

2 **DEL « CAPTEUR D'HUILE »**
La DEL confirme la circulation de l'huile.

3 **DEL « FREIN DE CHAÎNE »**
La DEL indique l'état du frein de chaîne.

2.3 Caractéristiques d'équipement

Selon le marché, la tronçonneuse peut posséder les caractéristiques d'équipement suivantes :

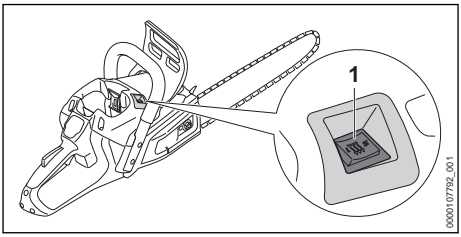

1 **Interrupteur de chauffage de poignées**
L'interrupteur de chauffage de poignées allume et éteint le chauffage de poignées. Le chauffage de poignées réchauffe la poignée de commande et la poignée tubulaire.

2.4 Symboles

Les symboles d'avertissement qui peuvent être appliqués sur la tronçonneuse et la batterie ont les significations suivantes :

Ce symbole indique le sens de rotation de la chaîne.

Sens de rotation pour tendre la chaîne

Ce symbole repère le réservoir à huile de chaîne adhésive.

Ce symbole repère la vis de réglage de la pompe à huile et le débit d'huile de chaîne adhésive.

Dans le sens respectif, on engage ou desserre le frein de chaîne.

Ce symbole repère le bouton de déverrouillage.

1 DEL est allumée en rouge. La batterie est trop chaude ou trop froide.

4 DEL clignotent de couleur rouge. Il y a un dérangement dans la batterie.

Longueur d'un guide-chaîne dont l'utilisation est autorisée.

Niveau de puissance acoustique garanti

Cette batterie se recharge avec un chargeur AL. Les chargeurs autorisés sont indiqués dans les présentes prescriptions de sécurité.

La batterie a une interface radio Bluetooth ® et elle peut être connectée avec l'application STIHL connected.

Le chiffre situé à côté du symbole indique la capacité énergétique de la batterie suivant la spécification du fabricant des cellules. À l'utilisation pratique, la capacité énergétique réellement disponible est inférieure.

Ne pas jeter le produit dans les ordures ménagères.

IPX4
IPX5 Marquage IP (type de protection)

3 Prescriptions de sécurité

3.1 Symboles d'avertissement

Les symboles d'avertissement appliqués sur la tronçonneuse ou la batterie ont les significations suivantes :

Respecter les consignes de sécurité et les mesures à prendre.

Il est nécessaire de lire, de bien comprendre et de conserver précieusement la Notice d'emploi.

Porter des lunettes de protection, une protection auditive et un casque de protection.

Tenir fermement la tronçonneuse à deux mains.

Respecter les consignes de sécurité concernant le rebond et les mesures à prendre.

Retirer la batterie pour les pauses de travail, le transport, le rangement, la maintenance ou la réparation de la machine.

Préserver la batterie de la chaleur et du feu.

Ne pas plonger la batterie dans un liquide.

3.2 Utilisation conforme à la destination

La tronçonneuse STIHL MSA 260.0 ou 260.0 C convient pour le sciage du bois et pour l'ébranchage, et l'abattage d'arbres avec un diamètre de tronc faible ou moyen, ainsi que pour l'entretien des arbres autour de la maison.

La tronçonneuse peut être utilisée en cas de pluie.

La batterie peut être utilisée en cas de pluie.

La tronçonneuse est alimentée par une batterie AP.

Si l'on doit travailler sur un échafaudage sécurisé, la tronçonneuse doit être utilisée exclusivement avec une batterie AP insérée directement dans la tronçonneuse.

⚠ AVERTISSEMENT

- L'utilisation de batteries qui ne sont pas autorisées par STIHL pour cette tronçonneuse risque de causer des incendies et des explosions. Cela peut causer des dégâts matériels et des personnes risquent de subir des blessures graves, voire mortelles.
  - ► Utiliser la tronçonneuse avec une batterie AP.

- Si la tronçonneuse ou la batterie n'est pas utilisée conformément à la destination prévue, cela peut causer des dégâts matériels et des personnes risquent de subir des blessures très graves, voire mortelles.
  - ► Utiliser la tronçonneuse comme décrit dans la présente Notice d'emploi.
  - ► Utiliser la batterie comme décrit dans la présente Notice d'emploi, dans l'application STIHL connected et sur le site Internet stihl.link/connected.

3.3 Exigences posées à l'utilisateur

⚠ AVERTISSEMENT

- Les personnes qui n'ont pas reçu de formation adéquate ne peuvent pas reconnaître ou évaluer les dangers de la tronçonneuse et de la batterie. L'utilisateur ou d'autres personnes risquent de subir des blessures graves, voire mortelles.

  - ► Il est nécessaire de lire, de bien comprendre et de conserver précieusement cette Notice d'emploi.
  - ► Si l'on confie la tronçonneuse ou la batterie à une autre personne : il faut y joindre la Notice d'emploi.
  - ► S'assurer que l'utilisateur remplit les conditions suivantes :
    - – L'utilisateur est reposé.
    - – L'utilisateur disposer de toute l'intégrité physique, sensorielle et mentale nécessaire pour être capable d'utiliser correctement la tronçonneuse et la batterie et de travailler avec cet équipement. Si l'utilisateur ne dispose pas de toute l'intégrité physique, sensorielle et mentale requise, il ne doit travailler avec cet équipement que sous la surveillance d'une personne responsable ou après avoir reçu, de cette personne responsable, toutes les instructions nécessaires.
    - – L'utilisateur est capable de reconnaître et d'évaluer les dangers de la tronçonneuse et de la batterie.
    - – L'utilisateur est majeur ou bien l'utilisateur faisant un apprentissage professionnel travaille sous la surveillance d'un instructeur conformément aux dispositions nationales applicables.
    - – Avant de travailler pour la première fois avec la tronçonneuse, l'utilisateur a reçu les instructions nécessaires, du revendeur spécialisé STIHL ou d'une autre personne compétente.
    - – L'utilisateur ne se trouve pas sous l'influence de l'alcool, de drogues ou de médicaments.
  - ► Si l'utilisateur travaille pour la première fois avec une tronçonneuse : il doit s'exercer à tronçonner des rondins sur un chevalet.
  - ► Au moindre doute : consulter un revendeur spécialisé STIHL.

3.4 Vêtements et équipement

⚠ AVERTISSEMENT

- Au cours du travail, les cheveux longs risquent d'être happés par la tronçonneuse. L'utilisateur risque de subir des blessures graves.
  - ► Attacher les cheveux longs de manière à ce qu'ils se trouvent au-dessus des épaules.
- Au cours du travail, des objets peuvent être soulevés du sol et projetés à haute vitesse. L'utilisateur risque d'être blessé.

  - ► Porter des lunettes de protection couvrant étroitement les yeux. Des lunettes de protection appropriées sont testées suivant la norme EN 166, EN ISO 16321 ou suivant les prescriptions nationales spécifiques et vendues dans le commerce avec le marquage respectif.
  - ► STIHL recommande de porter une visière protégeant le visage, tout particulièrement si l'on travaille sous la pluie.
  - ► Porter un vêtement de coupe assez étroite et à manches longues.
- Le travail avec cette machine est bruyant. Le bruit peut causer des lésions de l'ouïe.

  - ► Porter une protection auditive.
- Une chute d'objets peut causer des blessures à la tête.

  - ► Si, au cours du travail, des objets risquent de tomber : porter un casque de protection.
- Au cours du travail, la machine peut soulever de la poussière et produire un dégagement de vapeurs. La poussière et les vapeurs inhalées peuvent nuire aux voies respiratoires et déclencher des réactions allergiques.
  - ► En cas de dégagement de poussière ou de vapeurs : porter un masque antipoussière.
- Des vêtements mal appropriés risquent de se prendre dans le bois, les broussailles ou la tronçonneuse. S'il ne porte pas les vêtements appropriés, l'utilisateur risque de subir des blessures graves.

- ► Porter des vêtements ajustés.
- ► Ne porter ni écharpe, ni bijoux.

- Au cours du travail, l'utilisateur peut entrer en contact avec la chaîne en rotation. L'utilisateur risque de subir des blessures graves.
  - ► Porter un pantalon long avec une protection anticoupure.
- Au cours du travail, l'utilisateur peut se couper en touchant le bois. Au cours du nettoyage ou de la maintenance, l'utilisateur peut entrer en contact avec la chaîne. L'utilisateur risque d'être blessé.
  - ► Porter des gants de travail en matière résistante.
- L'utilisateur risque de glisser s'il ne porte pas de chaussures de sécurité adaptées. Si l'utilisateur entre en contact avec la chaîne en rotation, il risque de se couper. L'utilisateur risque d'être blessé.
  - ► Porter des chaussures conçues pour le travail à la tronçonneuse, avec protection anticoupure.

3.5 Aire de travail et voisinage

3.5.1 Tronçonneuse

⚠ AVERTISSEMENT

- Des passants, des enfants et des animaux ne peuvent pas reconnaître et évaluer les dangers de la tronçonneuse et des objets soulevés et projetés par la tronçonneuse. Des passants, des enfants ou des animaux risquent d'être grièvement blessés, et des dégâts matériels peuvent survenir.
  - ► Veiller à ce que d'autres personnes, des enfants ou des animaux, ne s'approchent pas de la zone de travail.
  - ► Ne pas laisser la tronçonneuse sans surveillance.
  - ► Veiller à ce que des enfants ne puissent pas jouer avec la tronçonneuse.
- Les composants électriques de la tronçonneuse peuvent produire des étincelles. Dans un environnement présentant des risques d'explosion ou à proximité de matières facilement inflammables, les étincelles peuvent causer des incendies ou des explosions. Cela peut causer des dégâts matériels et des personnes risquent de subir des blessures très graves, voire mortelles.
  - ► Ne pas travailler dans un environnement présentant des risques d'explosion ou à proximité de matières facilement inflammables.

3.5.2 Batterie

⚠ AVERTISSEMENT

- Des passants, des enfants ou des animaux ne peuvent pas reconnaître et évaluer les dangers de la batterie. Des passants, des enfants ou des animaux risquent d'être grièvement blessés.
  - ► Veiller à ce que des passants, des enfants ou des animaux ne s'approchent pas.
  - ► Ne pas laisser la batterie sans surveillance.
  - ► Veiller à ce que des enfants ne puissent pas jouer avec la batterie.
- La batterie n'est pas protégée contre toutes les influences de l'environnement. Si la batterie est exposée à certaines influences de l'environnement, la batterie risque de prendre feu, d'exploser ou de subir des endommagements irréparables. Des personnes peuvent être grièvement blessées et des dégâts matériels peuvent survenir.

  - ► Préserver la batterie de la chaleur et du feu.
  - ► Ne jamais jeter la batterie au feu.
  - ► Ne pas charger, utiliser ou ranger la batterie à des températures inférieures ou supérieures à la plage de températures indiquée, 📖 19.5.

  - ► Ne pas plonger la batterie dans un liquide.
  - ► Tenir la batterie à l'écart de petits objets métalliques.
  - ► Ne pas soumettre la batterie à une forte pression.
  - ► Ne pas exposer la batterie aux micro-ondes.
  - ► Tenir la batterie à l'écart des produits chimiques, des sels et des engrais.

3.6 Bon état pour une utilisation en toute sécurité

3.6.1 Tronçonneuse

La tronçonneuse se trouve en bon état pour une utilisation en toute sécurité si les conditions suivantes sont remplies :

– La tronçonneuse ne présente aucun endommagement.
– La tronçonneuse est propre.
– L'arrêt de chaîne ne présente aucun endommagement.
– Le frein de chaîne fonctionne.

– Les éléments de commande fonctionnent et n'ont pas été modifiés.
– Le graissage de la chaîne fonctionne.
– La profondeur des traces d'usure du pignon ne dépasse pas 0,5 mm.
– Une combinaison de guide-chaîne et de chaîne indiquée dans la présente Notice d'emploi est montée.
– Le guide-chaîne et la chaîne sont montés correctement.
– La chaîne est correctement tendue.
– Les accessoires montés sont des accessoires d'origine STIHL destinés à cette tronçonneuse.
– Les accessoires sont montés correctement.
– Le bouchon du réservoir à huile est fermé.

⚠ AVERTISSEMENT

- Si l'état impeccable requis pour la sécurité n'est pas garanti, il est possible que des composants ne fonctionnent plus correctement et que des dispositifs de sécurité soient mis hors service. Des personnes risquent de subir des blessures graves, voire mortelles.
  - ► Ne travailler qu'avec une tronçonneuse qui ne présente aucun endommagement.
  - ► Si la tronçonneuse est encrassée : nettoyer la tronçonneuse.
  - ► Ne travailler qu'avec un arrêt de chaîne qui ne présente aucun endommagement.
  - ► N'apporter aucune modification à la tronçonneuse. Exception : montage d'une combinaison de guide-chaîne et de chaîne indiquée dans la présente Notice d'emploi.
  - ► Si les éléments de commande ne fonctionnent pas : ne pas travailler avec la tronçonneuse.
  - ► Monter des accessoires d'origine STIHL destinés à cette tronçonneuse.
  - ► Monter le guide-chaîne et la chaîne comme décrit dans la présente Notice d'emploi.
  - ► Monter les accessoires comme indiqué dans la présente Notice d'emploi ou dans la Notice d'emploi de ces accessoires.
  - ► N'introduire aucun objet dans les orifices de la tronçonneuse.
  - ► Fermer le bouchon du réservoir à huile.
  - ► Remplacer les étiquettes d'avertissement usées ou endommagées.
  - ► En cas de doute : demander conseil à un revendeur spécialisé STIHL.

3.6.2 Guide-chaîne

Le guide-chaîne se trouve en bon état pour une utilisation en toute sécurité si les conditions suivantes sont remplies :
– Le guide-chaîne ne présente aucun endommagement.
– Le guide-chaîne n'est pas déformé.
– La profondeur de la rainure atteint ou dépasse la profondeur de rainure minimale, 📖 19.3.
– Les joues de la rainure ne présentent pas de bavures.
– La rainure du guide-chaîne n'est ni resserrée, ni évasée.

⚠ AVERTISSEMENT

- Si le guide-chaîne n'est pas dans l'état impeccable requis pour la sécurité, il ne peut plus guider correctement la chaîne. La chaîne en rotation risque de sauter du guide-chaîne. Des personnes risquent alors de subir des blessures graves, voire mortelles.
  - ► Ne travailler qu'avec un guide-chaîne qui ne présente aucun endommagement.
  - ► Si la profondeur de la rainure est inférieure à la profondeur de rainure minimale : remplacer le guide-chaîne.
  - ► Ébavurer le guide-chaîne une fois par semaine.
  - ► Au moindre doute : consulter un revendeur spécialisé STIHL.

3.6.3 Chaîne

La chaîne se trouve en bon état pour une utilisation en toute sécurité si les conditions suivantes sont remplies :
– La chaîne ne présente aucun endommagement.
– La chaîne est correctement affûtée.
– Les repères d'usure des dents de coupe sont visibles

⚠ AVERTISSEMENT

- Si l'état impeccable requis pour la sécurité n'est pas garanti, il est possible que des composants ne fonctionnent plus correctement et que des dispositifs de sécurité soient mis hors service. Des personnes risquent de subir des blessures graves, voire mortelles.
  - ► Ne travailler qu'avec une chaîne qui ne présente aucun endommagement.
  - ► Affûter correctement la chaîne.
  - ► Au moindre doute : consulter un revendeur spécialisé STIHL.

3.6.4 Batterie

La batterie se trouve en bon état pour une utilisation en toute sécurité si les conditions suivantes sont remplies :

– La batterie ne présente aucun endommagement.
– La batterie est propre et sèche.
– La batterie fonctionne et n'a subi aucune modification.

⚠ AVERTISSEMENT

- Si la batterie n'est pas dans l'état impeccable requis pour la sécurité, elle n'est plus en état de fonctionner en toute sécurité. Des personnes risquent d'être grièvement blessées.
  - ► Ne travailler qu'avec une batterie qui ne présente aucun endommagement et fonctionne correctement.
  - ► Ne pas recharger une batterie endommagée ou défectueuse.
  - ► Si la batterie est encrassée : nettoyer la batterie.
  - ► Si la batterie est mouillée ou humide : faire sécher la batterie, 📖 19.6.
  - ► N'apporter aucune modification à la batterie.
  - ► N'introduire aucun objet dans les orifices de la batterie.
  - ► Ne pas court-circuiter les contacts de la batterie avec des objets métalliques.
  - ► Ne pas ouvrir la batterie.
  - ► Remplacer les étiquettes d'avertissement usées ou endommagées.
- En cas d'endommagement de la batterie, du liquide peut s'écouler. Si le liquide entre en contact avec la peau ou les yeux, il peut causer une irritation de la peau ou des yeux.
  - ► Éviter tout contact avec ce liquide.
  - ► En cas de contact accidentel avec la peau : les surfaces de la peau touchées doivent être savonnées et lavées à grande eau.
  - ► En cas de contact accidentel avec les yeux : se rincer les yeux à grande eau pendant au moins 15 minutes et consulter un médecin.
- Une batterie endommagée ou défectueuse peut dégager une odeur inhabituelle ou de la fumée, ou s'enflammer. Cela peut causer des dégâts matériels et des personnes risquent de subir des blessures graves, voire mortelles.
  - ► Si la batterie dégage une odeur inhabituelle ou de la fumée : ne pas utiliser la batterie, la tenir à l'écart de toute matière inflammable.
  - ► Si la batterie brûle : essayer d'éteindre la batterie avec un extincteur ou de l'eau.

3.7 Utilisation

3.7.1 Sciage

⚠ AVERTISSEMENT

- Si personne ne se trouve à portée de voix, en dehors de l'aire de travail, aucun secours n'est possible en cas d'urgence.
  - ► S'assurer que des personnes se trouvent à portée de voix, en dehors de l'aire de travail.
- Dans certaines situations, il est possible que l'utilisateur ne puisse plus travailler de manière concentrée. L'utilisateur risque alors de perdre le contrôle de la tronçonneuse, de trébucher, de tomber et de subir des blessures graves.
  - ► Travailler calmement et de façon réfléchie.
  - ► Si l'on travaille sous la pluie : porter des vêtements adéquats.
  - ► Si les conditions d'éclairage et de visibilité sont mauvaises : ne pas travailler avec la tronçonneuse.
  - ► La tronçonneuse ne doit être maniée que par une seule personne.
  - ► Ne pas travailler à bras levés – c'est-à-dire à une hauteur supérieure aux épaules.
  - ► Faire attention aux obstacles.
  - ► Travailler debout en veillant à ne pas perdre l'équilibre. Si l'on doit travailler en hauteur et que la tronçonneuse est alimentée par l'intermédiaire d'un cordon d'alimentation électrique : utiliser une nacelle élévatrice.
  - ► En cas de signes de fatigue : faire une pause.
- La chaîne en rotation risque de couper l'utilisateur. L'utilisateur risque de subir des blessures graves.
  - ► Ne pas toucher à la chaîne en rotation.
  - ► Si la chaîne est bloquée par un objet quelconque : arrêter la tronçonneuse, engager le frein de chaîne et retirer la batterie. Alors seulement, retirer l'objet.
- La chaîne en rotation chauffe et se dilate. Si la chaîne n'est pas suffisamment graissée et retendue, la chaîne risque de sauter du guide-chaîne ou de casser. Des personnes peuvent être grièvement blessées et des dégâts matériels peuvent survenir.
  - ► Utiliser de l'huile de chaîne adhésive.
  - ► Au cours du travail, contrôler régulièrement le niveau d'huile dans le réservoir à huile. Avant que la réserve d'huile de chaîne adhésive soit épuisée : refaire le plein d'huile de chaîne adhésive.

- ► Au cours du travail, contrôler régulièrement la tension de la chaîne. Si la tension de la chaîne est trop faible : retendre la chaîne.
- Si, au cours du travail, l'on constate un changement d'état ou un comportement inhabituel de la tronçonneuse, il est possible que la tronçonneuse ne soit plus dans l'état requis pour une utilisation en toute sécurité. Des personnes peuvent être grièvement blessées et des dégâts matériels peuvent survenir.
  - ► Arrêter le travail, retirer la batterie et consulter un revendeur spécialisé STIHL.
- Au cours du travail, la tronçonneuse peut produire des vibrations.
  - ► Porter des gants.
  - ► Faire des pauses.
  - ► En cas de symptômes de troubles de la circulation sanguine (maladie des doigts blancs) : consulter un médecin.
- Si la chaîne en rotation heurte un objet dur, cela peut produire des étincelles. Dans un environnement facilement inflammable, les étincelles peuvent déclencher des incendies. Cela peut causer des dégâts matériels et des personnes risquent de subir des blessures graves, voire mortelles.
  - ► Ne pas travailler dans un environnement où se trouvent des matières facilement inflammables.
- Lorsqu'on relâche la gâchette de commande, la chaîne continue de tourner pendant quelques instants. Si la chaîne en rotation entre en contact avec une personne, elle peut causer de graves coupures. Des personnes risquent d'être grièvement blessées.
  - ► Attendre que la chaîne ne tourne plus.

⚠ AVERTISSEMENT

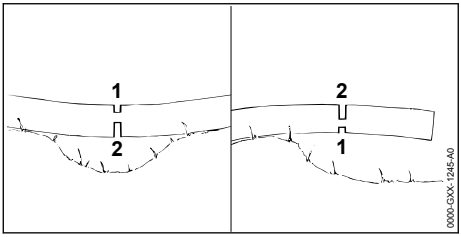

- Si l'on coupe du bois sous contrainte, le guide-chaîne risque de se coincer. L'utilisateur risque de perdre le contrôle de la tronçonneuse et de subir des blessures graves.
  - ► Scier tout d'abord une entaille initiale du côté de pression (1), puis exécuter la coupe de séparation du côté de traction (2).

⚠ DANGER

- Si l'on travaille dans le voisinage de câbles électriques sous tension, la chaîne risque d'entrer en contact avec les câbles sous tension et de les endommager. L'utilisateur risque de subir des blessures graves, voire mortelles.
  - ► Ne pas travailler à proximité de câbles sous tension.

3.7.2 Ébranchage

⚠ AVERTISSEMENT

- Si l'on coupe en premier les branches du côté inférieur de l'arbre abattu, ce dernier n'est plus calé sur le sol par les branches. L'arbre peut se déplacer au cours du travail. Des personnes risquent alors de subir des blessures graves, voire mortelles.
  - ► Couper les grosses branches du côté inférieur seulement après avoir tronçonné l'arbre.
  - ► Ne pas se tenir debout sur le tronc au cours du travail.
- Au cours de l'ébranchage, une branche coupée peut tomber. L'utilisateur risque alors de trébucher, de tomber et de subir des blessures graves.
  - ► Ébrancher l'arbre en commençant par le pied et en progressant en direction de la cime.

3.7.3 Abattage

⚠ AVERTISSEMENT

- Des personnes qui manquent d'expérience ne peuvent pas évaluer les dangers de l'abattage. Cela peut causer des dégâts matériels et des personnes risquent de subir des blessures graves, voire mortelles.
  - ► L'utilisateur doit posséder des connaissances pertinentes sur la technique d'abattage et avoir de l'expérience dans le domaine de l'abattage.
  - ► En cas de doute : faire appel à un expert en la matière et lui demander de déterminer la technique d'abattage adéquate suivant la situation.
- À l'abattage, un arbre ou des branches peuvent tomber sur des personnes ou des objets. Plus les parties qui tombent sont grosses, plus elles sont dangereuses et des personnes risquent de subir des blessures graves, voire mortelles. Cela risque de causer des dégâts matériels.
  - ► Définir la direction de chute de telle sorte que l'arbre tombe dans une zone dégagée.

- ► Veiller à ce que, tout autour de l'aire de travail, des passants, des enfants et des animaux restent à une distance de sécurité égale à 2,5 fois la longueur d'un arbre.
- ► Avant l'abattage, enlever les branches mortes ou cassées de la cime de l'arbre.
- ► S'il n'est pas possible d'enlever les branches mortes ou cassées de la cime de l'arbre : faire appel à un expert en la matière et lui demander de déterminer la technique d'abattage adéquate suivant la situation.
- ► Observer la cime de l'arbre à abattre et celle des arbres voisins, et s'écarter le cas échéant pour éviter les branches qui tombent.

■ Lorsque l'arbre tombe, le tronc peut casser ou rebondir en direction de l'utilisateur. L'utilisateur risque de subir des blessures graves, voire mortelles.
- ► Prévoir un chemin de repli en diagonale, en arrière de l'arbre.
- ► S'écarter sur le chemin de repli, à reculons, en observant l'arbre qui tombe.
- ► À flanc de coteau, ne pas marcher à reculons en descendant.

■ Des obstacles restés sur l'aire de travail ou sur le chemin de repli peuvent gêner l'utilisateur. L'utilisateur risque alors de trébucher et de tomber. L'utilisateur risque de subir des blessures graves, voire mortelles.
- ► Enlever les obstacles qui se trouvent sur l'aire de travail et sur le chemin de repli.

■ Si la charnière, la patte de sécurité ou la patte de retenue est entaillée ou coupée trop tôt, il n'est plus possible de contrôler la direction de chute de l'arbre ou bien l'arbre peut tomber trop tôt. Cela peut causer des dégâts matériels et des personnes risquent de subir des blessures graves, voire mortelles.
- ► Ne pas entailler ou scier la charnière.
- ► Couper la patte de sécurité ou la patte de retenue en dernier.
- ► Si l'arbre commence à tomber trop tôt : interrompre la coupe d'abattage et s'écarter sur le chemin de repli.

■ Si, dans la zone du quart supérieur de la tête du guide-chaîne, la chaîne en rotation heurte un coin d'abattage dur et est rapidement freinée, cela peut provoquer un rebond. Des personnes risquent de subir des blessures graves, voire mortelles.
- ► Utiliser des coins d'abattage en aluminium ou en matière synthétique.

■ Si un arbre ne tombe pas complètement par terre ou reste accroché dans un autre arbre, l'utilisateur ne peut pas terminer l'abattage de façon contrôlée.
- ► Interrompre l'abattage et tirer l'arbre avec un treuil ou un véhicule adéquat pour le faire tomber sur le sol.

3.8 Forces de réaction

3.8.1 Rebond

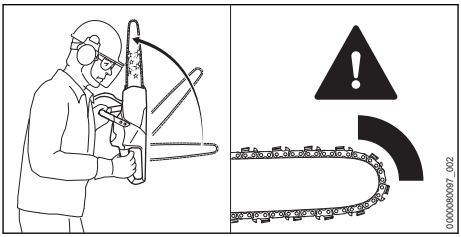

Un rebond peut se produire dans les cas suivants :
- – Si, dans la zone du quart supérieur de la tête du guide-chaîne, la chaîne en rotation heurte un objet dur et est rapidement freinée.
- – Si, dans la zone de la tête du guide-chaîne, la chaîne en rotation se trouve coincée.

Le frein de chaîne ne peut pas empêcher un rebond.

⚠ AVERTISSEMENT

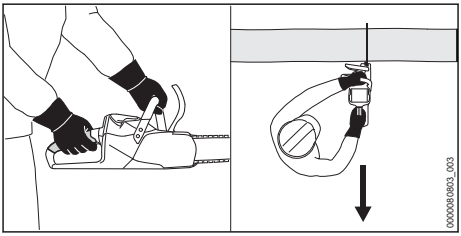

■ Si un rebond se produit, la tronçonneuse peut être projetée vers le haut et en direction de l'utilisateur. L'utilisateur risque de perdre le contrôle de la tronçonneuse et de subir des blessures graves, voire mortelles.
- ► Tenir fermement la tronçonneuse à deux mains.
- ► Veiller à ce qu'aucune partie du corps de l'utilisateur ne se trouve dans le prolongement du plan de basculement de la tronçonneuse.
- ► Travailler comme décrit dans la présente Notice d'emploi.
- ► Ne pas travailler avec la zone du quart supérieur de la tête du guide-chaîne.
- ► Travailler avec une chaîne correctement affûtée et correctement tendue.

- Utiliser une chaîne à tendance au rebond réduite.
- Utiliser un guide-chaîne avec tête de guide-chaîne de faible diamètre.
- Scier en accélérant à fond.

3.8.2 Traction

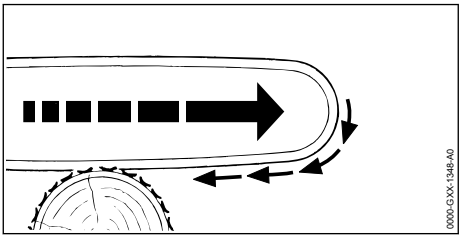

Lorsqu'on travaille avec le côté inférieur du guide-chaîne, la tronçonneuse est tirée dans le sens opposé à l'utilisateur.

⚠ AVERTISSEMENT

- Si la chaîne en rotation heurte un objet dur et est rapidement freinée, la tronçonneuse peut être brusquement et très fortement tirée dans le sens opposé à utilisateur. L'utilisateur risque de perdre le contrôle de la tronçonneuse et de subir des blessures graves, voire mortelles.
  - Tenir fermement la tronçonneuse à deux mains.
  - Travailler comme décrit dans la présente Notice d'emploi.
  - Mener le guide-chaîne dans la fente de coupe en le maintenant bien droit.
  - Appliquer correctement la griffe contre le bois.
  - Scier en accélérant à fond.

3.8.3 Contrecoup

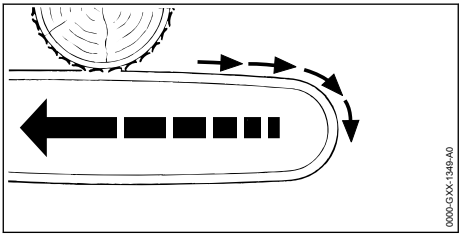

Lorsqu'on travaille avec le côté supérieur du guide-chaîne, la tronçonneuse est repoussée en direction de l'utilisateur.

⚠ AVERTISSEMENT

- Si la chaîne en rotation heurte un objet dur et est rapidement freinée, la tronçonneuse peut être brusquement et très fortement repoussée en direction de l'utilisateur. L'utilisateur risque de perdre le contrôle de la tronçonneuse et de subir des blessures graves, voire mortelles.
  - Tenir fermement la tronçonneuse à deux mains.
  - Travailler comme décrit dans la présente Notice d'emploi.
  - Mener le guide-chaîne dans la fente de coupe en le maintenant bien droit.
  - Scier en accélérant à fond.

3.9 Transport

3.9.1 Tronçonneuse

⚠ AVERTISSEMENT

- Au cours du transport, la tronçonneuse risque de se renverser ou de se déplacer. Cela peut causer des dégâts matériels et des personnes risquent d'être blessées.

  - Retirer la batterie.
  - Engager le frein de chaîne.
  - Glisser le protège-chaîne par-dessus le guide-chaîne de telle sorte qu'il recouvre intégralement le guide-chaîne.
  - Assurer la tronçonneuse avec des sangles ou un filet, de telle sorte qu'elle ne risque pas de se renverser ou de se déplacer.

3.9.2 Batterie

⚠ AVERTISSEMENT

- La batterie n'est pas protégée contre toutes les influences de l'environnement. Si la batterie est exposée à certaines influences de l'environnement, elle risque d'être endommagée et cela peut causer des dégâts matériels.
  - Ne pas transporter une batterie endommagée.
- Au cours du transport, la batterie risque de se renverser ou de se déplacer. Cela risque de blesser des personnes et de causer des dégâts matériels.
  - Emballer la batterie de telle sorte qu'elle ne puisse pas se déplacer à l'intérieur de son emballage.
  - Assurer l'emballage de telle sorte qu'il ne puisse pas se déplacer.

3.10 Rangement

3.10.1 Tronçonneuse

⚠ AVERTISSEMENT

- Les enfants ne peuvent pas reconnaître et évaluer les dangers de la tronçonneuse. Les enfants risquent d'être grièvement blessés.

  - ► Retirer la batterie.
  - ► Engager le frein de chaîne.
  - ► Glisser le protège-chaîne par-dessus le guide-chaîne de telle sorte qu'il recouvre intégralement le guide-chaîne.
  - ► Conserver la tronçonneuse hors de portée des enfants.
- L'humidité risque d'entraîner une corrosion des contacts électriques de la tronçonneuse et des composants métalliques. La tronçonneuse pourrait être endommagée.

  - ► Retirer la batterie.
  - ► Conserver la tronçonneuse au propre et au sec.

3.10.2 Batterie

⚠ AVERTISSEMENT

- Les enfants ne peuvent pas reconnaître et évaluer les dangers de la batterie. Les enfants risquent de subir des blessures graves.
  - ► Conserver la batterie hors de portée des enfants.
- La batterie n'est pas protégée contre toutes les influences de l'environnement. Si la batterie est exposée à certaines influences de l'environnement, la batterie risque de subir des endommagements irréparables.
  - ► Conserver la batterie au propre et au sec.
  - ► Conserver la batterie dans un local fermé.
  - ► Conserver la batterie séparément de la tronçonneuse.
  - ► Si l'on veut laisser la batterie dans le chargeur : débrancher la fiche secteur et conserver la batterie avec un niveau de charge compris entre 40 % et 60 % (2 DEL allumées de couleur verte).
  - ► Ne pas ranger la batterie à un endroit où elle risquerait d'être exposée à des températures inférieures ou supérieures à la plage de températures indiquée, 📖 19.5.

3.11 Nettoyage, entretien et réparation

⚠ AVERTISSEMENT

- Si l'on ne retire pas la batterie avant le nettoyage, la maintenance ou la réparation, la tronçonneuse risque d'être mise en marche par mégarde. Des personnes peuvent être grièvement blessées et des dégâts matériels peuvent survenir.

  - ► Retirer la batterie.
  - ► Engager le frein de chaîne.
- Un nettoyage avec des détergents agressifs, un jet d'eau ou des objets pointus peut endommager la tronçonneuse, le guide-chaîne, la chaîne et la batterie. Si la tronçonneuse, le guide-chaîne, la chaîne et la batterie ne sont pas nettoyés comme il faut, il est possible que des composants ne fonctionnent plus correctement et que des dispositifs de sécurité soient mis hors service. Des personnes risquent d'être grièvement blessées.
  - ► Nettoyer la tronçonneuse, le guide-chaîne, la chaîne et la batterie comme décrit dans la présente Notice d'emploi.
- Si la tronçonneuse, le guide-chaîne, la chaîne et la batterie ne sont pas entretenus ou réparés comme il faut, il est possible que des composants ne fonctionnent plus correctement et que des dispositifs de sécurité soient mis hors service. Des personnes risquent de subir des blessures graves, voire mortelles.
  - ► Ne pas effectuer soi-même la maintenance ou la réparation de la tronçonneuse et de la batterie.
  - ► Si une maintenance ou une réparation de la tronçonneuse ou de la batterie s'avère nécessaire : consulter un revendeur spécialisé STIHL.
  - ► Effectuer la maintenance ou la réparation du guide-chaîne et de la chaîne comme décrit dans la présente Notice d'emploi.
- Au cours du nettoyage ou de la maintenance de la chaîne, l'utilisateur peut se couper sur les dents de coupe acérées. L’utilisateur risque d'être blessé.
  - ► Porter des gants de travail en matière résistante.

4 Préparatifs avant l'utilisation de la tronçonneuse

4.1 Préparatifs avant l'utilisation de la tronçonneuse

Avant chaque utilisation, effectuer impérativement les opérations suivantes :

- ► S'assurer que les composants suivants sont dans l'état impeccable requis pour la sécurité :
  - – Tronçonneuse, 📖 3.6.1.
  - – Guide-chaîne, 📖 3.6.2.
  - – Chaîne, 📖 3.6.3.
  - – Batterie, 📖 3.6.4.
- ► Contrôler la batterie, 📖 10.7.
- ► Recharger complètement la batterie comme décrit dans la Notice d'emploi des chargeurs AL 101, 301, 301-4, 501.
- ► Nettoyer la tronçonneuse, 📖 15.1.
- ► Monter le guide-chaîne et la chaîne, 📖 6.1.
- ► Tendre la chaîne, 📖 6.2.
- ► Refaire le plein d'huile de chaîne adhésive, 📖 6.3.
- ► Contrôler le frein de chaîne, 📖 10.4.
- ► Contrôler les éléments de commande, 📖 10.5.
- ► Contrôler le graissage de la chaîne, 📖 10.6.
- ► Si ces opérations ne peuvent pas être exécutées : ne pas utiliser la tronçonneuse – consulter un revendeur spécialisé STIHL.

5 Recharge de la batterie et DEL

5.1 Recharge de la batterie

La durée de recharge dépend de différents facteurs, par ex. de la température de la batterie ou de la température ambiante. Pour obtenir les performances optimales, respecter les plages de températures recommandées, 📖 19.6. La durée de recharge réelle peut varier par rapport à celle indiquée. Pour le temps de recharge, voir stihl.link/charging.

- ► Recharger la batterie comme décrit dans la Notice d'emploi du chargeur AL 101, 301, 301-4, 501.

5.2 Affichage du niveau de charge

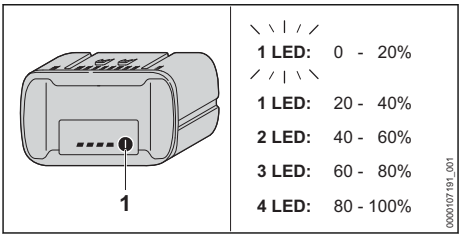

- ► Appuyer sur la touche (1).
  Les diodes électroluminescentes (DEL) s'allument en vert pendant env. 5 secondes et indiquent le niveau de charge actuel.
- ► Si une DEL clignote en vert : recharger la batterie.

5.3 DEL sur la batterie

Les diodes électroluminescentes (DEL) peuvent indiquer le niveau de charge de la batterie ou signaler des dérangements. Les DEL peuvent être allumées continuellement ou clignoter de couleur verte ou rouge.

Si les DEL sont allumées ou clignotent de couleur verte, elles indiquent le niveau de charge actuel.

- ► Si les LED sont allumées ou clignotent de couleur rouge : éliminer les dérangements, 📖 18.1.
  Il y a un dérangement dans la tronçonneuse ou dans la batterie.

6 Assemblage de la tronçonneuse

6.1 Montage et démontage du guide-chaîne et de la chaîne

6.1.1 Montage du guide-chaîne et de la chaîne

Les combinaisons de guide-chaîne et de chaîne qui conviennent pour le pignon respectif et dont le montage est autorisé sont indiquées dans les caractéristiques techniques, 📖 20.

- ► Arrêter la tronçonneuse, activer le frein de chaîne et retirer la batterie.

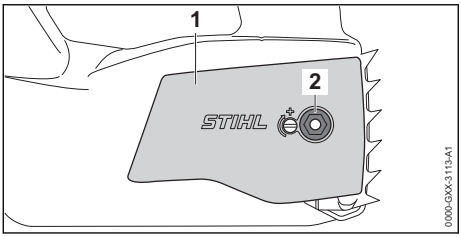

- Dévisser l'écrou (2).
- Enlever le couvercle de pignon (1).

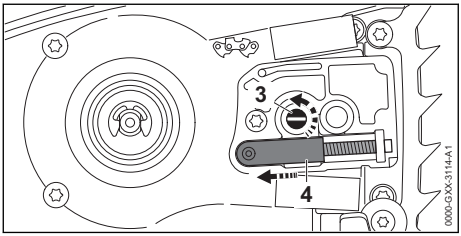

- Tourner la vis de tension (3) dans le sens inverse des aiguilles d'une montre jusqu'à ce que le coulisseau de tension (4) bute contre le bord de la découpure du carter, à gauche.

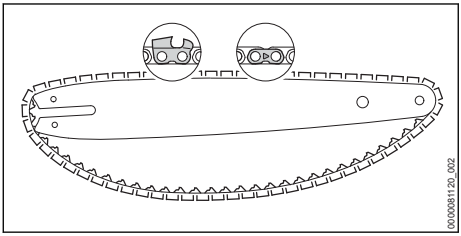

- Poser la chaîne dans la rainure du guide-chaîne de telle sorte que, sur la face supérieure du guide-chaîne, les flèches estampées sur les maillons intermédiaires de la chaîne soient orientées dans le sens de rotation.

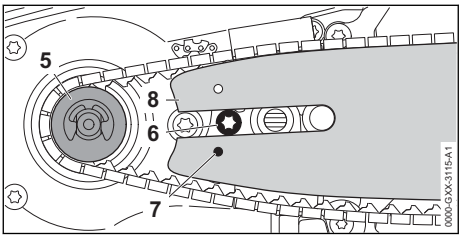

- Poser le guide-chaîne et la chaîne sur la tronçonneuse de telle sorte que les conditions suivantes soient remplies :
  - Les maillons d'entraînement de la chaîne sont en prise sur les dents du pignon (5).
  - La tête de la vis (6) se trouve dans le trou oblong du guide-chaîne (8).
  - Le tourillon du coulisseau de tension (4) se trouve dans le trou (7) du guide-chaîne (8).

L'orientation du guide-chaîne (8) ne joue aucun rôle. Le texte imprimé sur le guide-chaîne (8) peut aussi se trouver à l'envers.

- Desserrer le frein de chaîne.

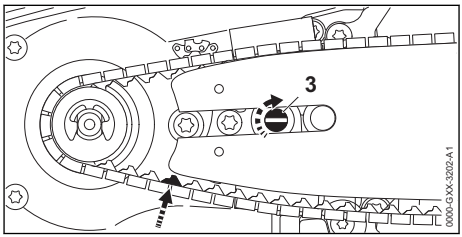

- Tourner la vis de tension (3) dans le sens des aiguilles d'une montre jusqu'à ce que la chaîne s'applique contre le guide-chaîne. Amener en même temps les maillons d'entraînement de la chaîne dans la rainure du guide-chaîne.
  Le guide-chaîne (8) et la chaîne s'appliquent contre la tronçonneuse.
- Appliquer le couvercle de pignon (1) contre la tronçonneuse de telle sorte qu'il affleure avec la tronçonneuse.
- Visser l'écrou (2) et le serrer.

6.1.2 Démontage du guide-chaîne et de la chaîne

- Arrêter la tronçonneuse, activer le frein de chaîne et sortir la batterie.
- Dévisser l'écrou.
- Enlever le couvercle de pignon.
- Tourner la vis de tension à fond dans le sens inverse des aiguilles d'une montre.
  La chaîne est détendue.
- Enlever le guide-chaîne et la chaîne.

6.2 Tension de la chaîne

Au cours du travail, la chaîne se dilate ou se rétrécit. La tension de la chaîne varie. Au cours du travail, il faut régulièrement contrôler la tension de la chaîne et retendre la chaîne si nécessaire.

- Arrêter la tronçonneuse et activer le frein de chaîne.

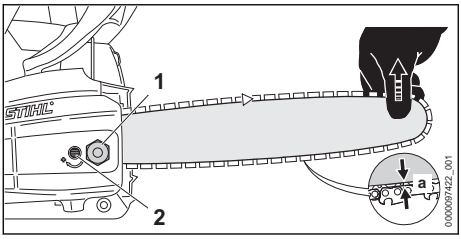

- Desserrer l'écrou (1).
- Desserrer le frein de chaîne.
- Soulever le nez du guide-chaîne et tourner la vis de tension (2) dans le sens des aiguilles d'une montre ou dans le sens inverse des aiguilles d'une montre, jusqu'à ce que les conditions suivantes soient remplies :
  - La distance a au centre du guide-chaîne est de 1 mm à 2 mm.
  - En saisissant la chaîne entre deux doigts et en exerçant un faible effort, on peut encore la faire glisser sur le guide-chaîne.
- En maintenant le nez du guide-chaîne en position relevée, serrer fermement l'écrou (1).
- Si au centre du guide-chaîne la distance a ne se situe pas entre 1 mm et 2 mm : répéter le réglage de la tension de la chaîne.

6.3 Ravitaillement en huile de chaîne adhésive

L'huile de chaîne adhésive lubrifie et refroidit la chaîne en rotation.

STIHL recommande d'utiliser une huile de chaîne adhésive STIHL ou une autre huile de chaîne adhésive claire ou biodégradable autorisée pour les tronçonneuses.

- Arrêter la tronçonneuse, activer le frein de chaîne et retirer la batterie.
- Poser la tronçonneuse sur une surface plane, de telle sorte que le bouchon du réservoir à huile soit orienté vers le haut.
- Nettoyer la zone située autour du bouchon du réservoir à huile avec un chiffon humide.

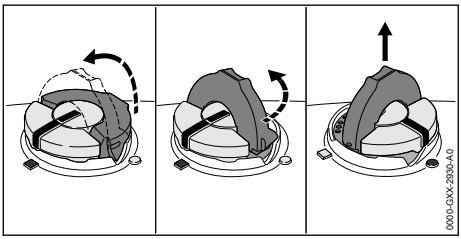

- Relever l'étrier du bouchon du réservoir à huile.
- Tourner le bouchon du réservoir à huile jusqu'en butée, dans le sens inverse des aiguilles d'une montre.
- Enlever le bouchon du réservoir à huile.
- Introduire de l'huile de chaîne adhésive en veillant à ne pas renverser de l'huile de chaîne adhésive et à ne pas remplir le réservoir à huile jusqu'au bord.
- Si l'étrier du bouchon du réservoir à huile est rabattu : relever l'étrier.

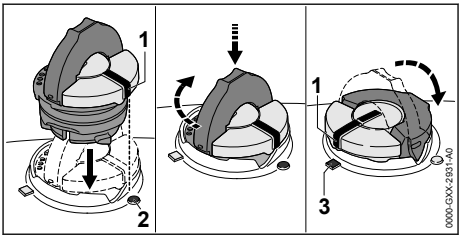

- Présenter le bouchon du réservoir à huile de telle sorte que la marque (1) soit orientée vers la marque (2).
- Pousser le bouchon du réservoir à huile vers le bas et le tourner jusqu'en butée dans le sens des aiguilles d'une montre.
  Le bouchon du réservoir à huile s'encliquette avec un déclic audible. La marque (1) est orientée vers la marque (3).
- Contrôler s'il est possible d'enlever le bouchon du réservoir à huile en tirant vers le haut.
- S'il n'est pas possible d'enlever le bouchon du réservoir à huile en tirant vers le haut : rabattre l'étrier du bouchon du réservoir à huile.
  Le réservoir à huile est fermé.

S'il est possible d'enlever le bouchon du réservoir à huile en tirant vers le haut, il faut effectuer les opérations suivantes :

- Présenter le bouchon du réservoir à huile dans n'importe quelle position.

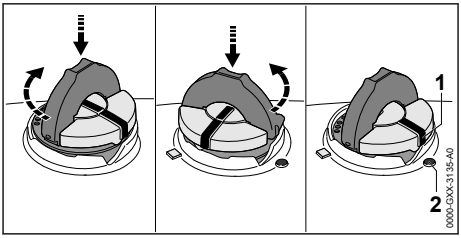

- Pousser le bouchon du réservoir à huile vers le bas et le tourner jusqu'en butée dans le sens des aiguilles d'une montre.

- Pousser le bouchon du réservoir à huile vers le bas et le tourner dans le sens inverse des aiguilles d'une montre jusqu'à ce que la marque (1) soit orientée vers la marque (2).
- Essayer une nouvelle fois de fermer le réservoir à huile.
- S'il n'est toujours pas possible de fermer le réservoir à huile : ne pas travailler avec la tronçonneuse, mais consulter un revendeur spécialisé STIHL.
  La tronçonneuse n'est pas dans l'état requis pour la sécurité.

6.4 Montage de la griffe

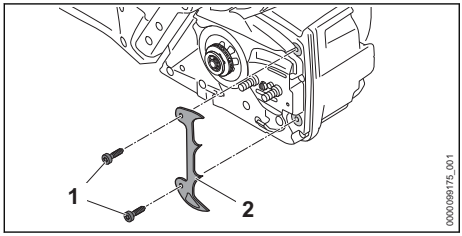

- Dévisser les vis (1).
- Appliquer la griffe (2).
- Visser et serrer fermement les vis (1).

7 Serrage et desserrage du frein de chaîne

7.1 Engagement du frein de chaîne

La tronçonneuse est équipée d'un frein de chaîne.

Le frein de chaîne est enclenché automatiquement en cas de rebond assez important, sous l'effet de l'inertie de la masse du protège-main, ou peut être enclenché par l'utilisateur.

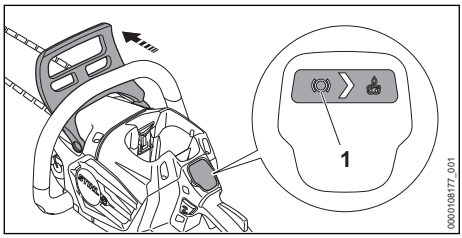

- Avec la main gauche, écarter le protège-main de la poignée tubulaire.
  Le protège-main s'encliquette avec un déclic audible. Si la tronçonneuse est allumée : la DEL « FREIN DE CHAÎNE » (1) est allumée. Le frein de chaîne est engagé.

7.2 Desserrage du frein de chaîne

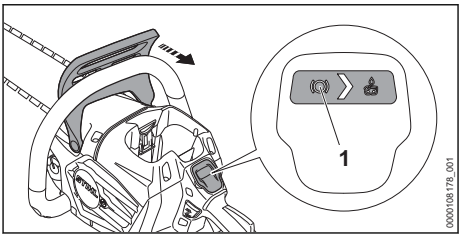

- Avec la main gauche, tirer le protège-main en direction de l'utilisateur.
  Le protège-main s'encliquette avec un déclic audible. Si la tronçonneuse est allumée : la DEL « FREIN DE CHAÎNE » (1) n'est plus allumée. Le frein de chaîne est desserré.

8 Introduction et extraction de la batterie

8.1 Mise en place de la batterie

- Engager le frein de chaîne.

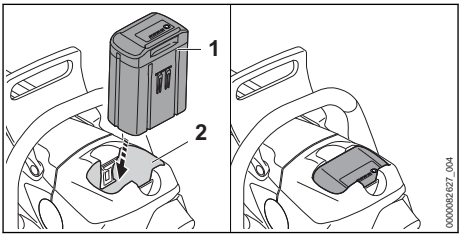

- Enfoncer la batterie (1) à fond dans le logement pour batterie (2).
  La batterie (1) s'encliquette avec un déclic et elle est ainsi verrouillée.

8.2 Extraction de la batterie

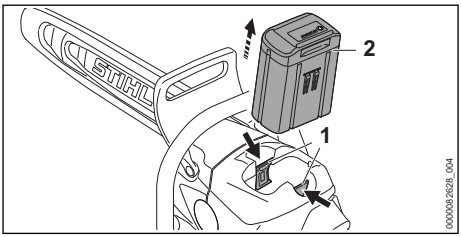

- Enfoncer les deux leviers de verrouillage (1). La batterie (2) est déverrouillée et peut être retirée.

9 Mise en marche et arrêt de la tronçonneuse

9.1 Mise en marche de la tronçonneuse

- Tenir la tronçonneuse de la main droite, par la poignée de commande, en entourant la poignée de commande avec le pouce.
- Desserrer le frein de chaîne.
- Tenir la tronçonneuse de la main gauche, par la poignée tubulaire, en entourant la poignée tubulaire avec le pouce.

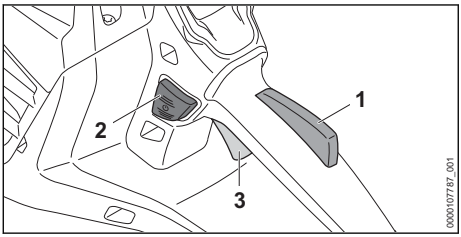

- Enfoncer le blocage de gâchette de commande (1) avec la main et le maintenir enfoncé.
- Enfoncer le bouton de déverrouillage (2).
- Enfoncer la gâchette de commande (3) avec l'index et la maintenir enfoncée.
  La tronçonneuse accélère et la chaîne est entraînée.

Plus l'on enfonce la gâchette de commande (3), plus la vitesse de la chaîne augmente.

Il est également possible de mettre la tronçonneuse en marche en enfonçant tout d'abord le bouton de déverrouillage (2) puis, dans un délai de 5 secondes (tant que la DEL « ÉTAT » clignote), le blocage de gâchette de commande (1). La gâchette de commande (3) est ainsi déverrouillée et la tronçonneuse est opérationnelle.

Lorsqu'après la mise en marche l'on relâche la gâchette de commande (3) et le blocage de gâchette de commande (1), la DEL « ÉTAT » clignote encore pendant 5 secondes. Tant que la DEL « ÉTAT » clignote, on peut remettre la tronçonneuse en marche sans actionner le bouton de déverrouillage (2).

La puissance peut varier en fonction de la batterie utilisée.

9.2 Arrêt de la tronçonneuse

- Relâcher la gâchette de commande et le blocage de gâchette de commande.
  Attendre, env. 1 seconde, jusqu'à ce que la chaîne soit arrêtée.
- Si au bout d'env. 1 seconde la chaîne est toujours en mouvement : engager le frein de chaîne, retirer la batterie et consulter un revendeur spécialisé STIHL.
  La tronçonneuse est défectueuse.

10 Contrôle de la tronçonneuse et de la batterie

10.1 Contrôle du pignon

- Arrêter la tronçonneuse, activer le frein de chaîne et retirer la batterie.
- Desserrer le frein de chaîne.
- Démonter le couvercle de pignon.
- Démonter le guide-chaîne et la chaîne.

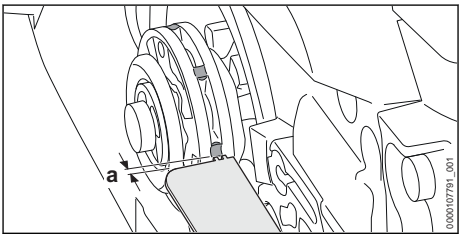

- Contrôler les traces d'usure sur le pignon avec un gabarit de contrôle STIHL.
- Si la profondeur des traces d'usure dépasse la cote a = 0,5 mm : ne pas utiliser la tronçonneuse, mais consulter un revendeur spécialisé STIHL.
  Le pignon doit être remplacé.

10.2 Contrôle du guide-chaîne

- Arrêter la tronçonneuse, activer le frein de chaîne et sortir la batterie.
- Démonter la chaîne et le guide-chaîne.

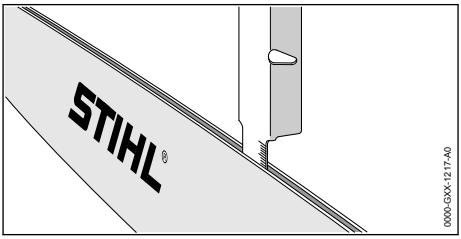

- Mesurer la profondeur de la rainure du guide-chaîne à l'aide de la jauge d'un gabarit d'affûtage STIHL.

- Remplacer le guide-chaîne si l'une des conditions suivantes est remplie :
  - Le guide-chaîne est endommagé.
  - La profondeur de rainure mesurée est inférieure à la profondeur de rainure minimale du guide-chaîne, 📖 19.3.
  - La rainure du guide-chaîne est resserrée ou évasée.
- Au moindre doute : consulter un revendeur spécialisé STIHL.

10.3 Contrôle de la chaîne

- Arrêter la tronçonneuse, activer le frein de chaîne et sortir la batterie.

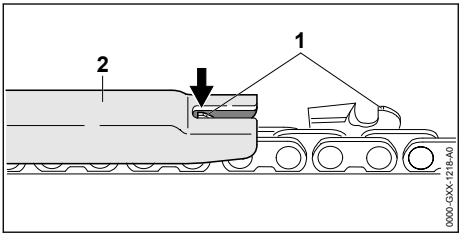

- Mesurer la hauteur des limiteurs de profondeur (1) à l'aide d'un gabarit d'affûtage STIHL (2). Le gabarit d'affûtage STIHL doit convenir pour le pas de la chaîne.
- Si un limiteur de profondeur (1) dépasse du gabarit d'affûtage (2) : rectifier le limiteur de profondeur (1) à la lime, 📖 16.3.

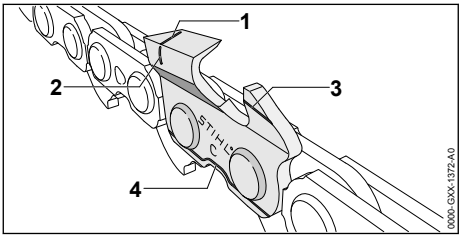

- Contrôler si les repères d'usure (1 à 4) sont visibles sur les dents de coupe.
- Si l'un des repères d'usure n'est pas visible sur une dent de coupe : ne pas utiliser la chaîne, mais consulter un revendeur spécialisé STIHL.
- À l'aide d'un gabarit d'affûtage STIHL, vérifier l'angle d'affûtage de 30° des dents de coupe. Le gabarit d'affûtage STIHL doit convenir pour le pas de la chaîne.
- Si l'angle d'affûtage de 30° n'a pas été respecté : affûter la chaîne.
- Au moindre doute : consulter un revendeur spécialisé STIHL.

10.4 Contrôle du frein de chaîne

- Activer le frein de chaîne et retirer la batterie.

⚠ AVERTISSEMENT

- Les dents de coupe de la chaîne sont acérées. L'utilisateur risque de se couper.
  - Porter des gants de travail en matière résistante.

- Essayer de faire glisser la chaîne sur le guide-chaîne en la tirant à la main.
  S'il n'est pas possible de faire glisser la chaîne sur le guide-chaîne en la tirant à la main, cela prouve que le frein de chaîne fonctionne.
- S'il est possible de faire glisser la chaîne sur le guide-chaîne en la tirant à la main : ne pas utiliser la tronçonneuse, mais consulter un revendeur spécialisé STIHL.
  Le frein de chaîne est défectueux.

10.5 Contrôle des éléments de commande

Blocage de gâchette de commande et gâchette de commande

- Engager le frein de chaîne et retirer la batterie.
- Essayer d'enfoncer la gâchette de commande sans enfoncer le blocage de gâchette de commande.
- S'il est possible d'enfoncer la gâchette de commande : ne pas utiliser la tronçonneuse, mais consulter un revendeur spécialisé STIHL.
  Le blocage de gâchette de commande est défectueux.
- Enfoncer le blocage de gâchette de commande et le maintenir enfoncé.
- Enfoncer la gâchette de commande et la relâcher.
- Si la gâchette de commande ou le blocage de gâchette de commande fonctionne difficilement ou ne revient pas dans sa position initiale, sous l'effet de son ressort : ne pas utiliser la tronçonneuse, mais consulter un revendeur spécialisé STIHL.
  La gâchette de commande ou le blocage de gâchette de commande est défectueux.

Mise en marche de la tronçonneuse

- Introduire la batterie.
- Desserrer le frein de chaîne.
- Enfoncer le blocage de gâchette de commande et le maintenir enfoncé.
- Enfoncer le bouton de déverrouillage.
- Enfoncer la gâchette de commande et la maintenir enfoncée.
  La chaîne tourne.

- Si 3 DEL de la batterie clignotent de couleur rouge : retirer la batterie et consulter un revendeur spécialisé STIHL.
  Il y a un dérangement dans la tronçonneuse.
- Relâcher la gâchette de commande.
  La chaîne ne tourne plus.
- Si la chaîne ne s'arrête pas : engager le frein de chaîne, retirer la batterie et consulter un revendeur spécialisé STIHL.
  La tronçonneuse est défectueuse.

10.6 Contrôle du graissage de la chaîne

- Introduire la batterie.
- Desserrer le frein de chaîne.
- Diriger le guide-chaîne vers une surface claire.
- Mettre la tronçonneuse en marche.
  De l'huile de chaîne adhésive est projetée et ses traces sont bien visibles sur la surface claire. Le graissage de la chaîne fonctionne.
- Si des traces de projection d'huile ne sont pas visibles :
  - Refaire le plein d'huile de chaîne adhésive.
  - Répéter le contrôle du graissage de la chaîne.
  - Si des traces de projection d'huile ne sont toujours pas visibles sur la surface claire : ne pas utiliser la tronçonneuse, mais consulter un revendeur spécialisé STIHL. Le graissage de la chaîne est défectueux.

10.7 Contrôle de la batterie

- Appuyer sur la touche de la batterie.
  Les DEL sont allumées continuellement ou clignotent.
- Si les DEL ne sont pas allumées continuellement et ne clignotent pas non plus : ne pas utiliser la batterie, mais consulter un revendeur spécialisé STIHL.
  Il y a un dérangement dans la batterie.

11 Travail avec la tronçonneuse

11.1 Réglage du débit d'huile

La tronçonneuse est munie d'une pompe à huile à débit réglable.

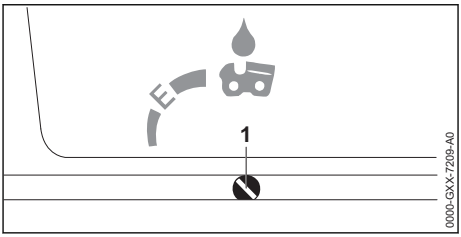

Lorsque la vis de réglage de débit d'huile (1) se trouve en position E (Ematic), le réglage du débit d'huile est optimal pour la plupart des travaux.

Le débit de la pompe à huile peut être adapté pour différentes longueurs de coupe, espèces de bois et techniques de travail.

Augmentation du débit d'huile

- Arrêter la tronçonneuse, activer le frein de chaîne et retirer la batterie.
- Tourner la vis de réglage de la pompe à huile (1) dans le sens des aiguilles d'une montre.

Réduction du débit d'huile

- Arrêter la tronçonneuse, activer le frein de chaîne et retirer la batterie.
- Tourner la vis de réglage de la pompe à huile (1) dans le sens inverse des aiguilles d'une montre.

11.2 Prise en mains et utilisation de la tronçonneuse

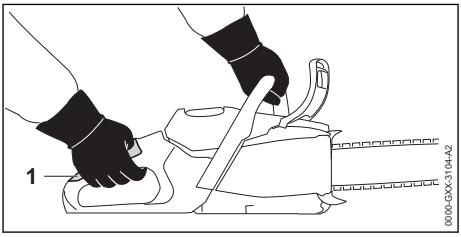

- Tenir et mener la tronçonneuse de la main gauche, par la poignée tubulaire, et de la main droite, par la zone (1) de la poignée de commande, en entourant la poignée tubulaire avec le pouce de la main gauche et en entourant la poignée de commande avec le pouce de la main droite.

11.3 Sciage

AVERTISSEMENT

- Si un rebond se produit, la tronçonneuse peut être projetée vers le haut et en direction de l'utilisateur. L'utilisateur risque de subir des blessures graves, voire mortelles.
  - ► Scier en accélérant à fond.
  - ► Ne pas scier avec la zone du quart supérieur de la tête du guide-chaîne.

► En accélérant à fond, mener le guide-chaîne dans la coupe de telle sorte que le guide-chaîne ne se gauchisse pas.

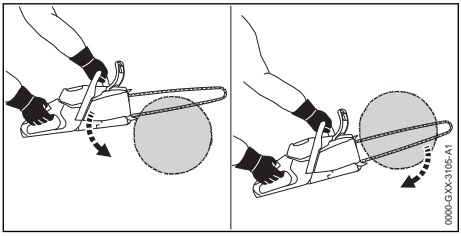

► Appliquer la griffe et l'utiliser comme pivot.
► Introduire intégralement le guide-chaîne dans la coupe et le mener de telle sorte que l'on puisse successivement modifier la position de la griffe et la plaquer à nouveau contre le tronc.
► À la fin de la coupe, l'utilisateur doit reprendre tout le poids de la tronçonneuse.

Pour obtenir les performances optimales, respecter les plages de températures recommandées, 📖 19.6.

11.4 Élagage

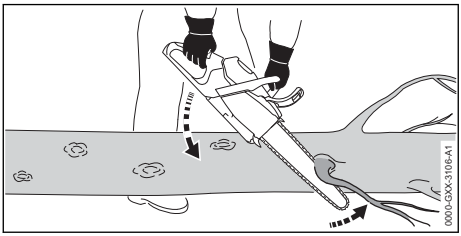

► Mettre la tronçonneuse en appui sur le tronc.
► Accélérer à fond et, en décrivant un mouvement de levier, pousser le guide-chaîne contre la branche.
► Scier toute la branche avec le côté supérieur du guide-chaîne.

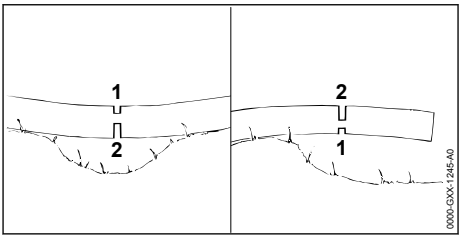

► Si la branche se trouve sous contrainte : exécuter une entaille initiale (1) du côté de pression puis scier complètement la branche en exécutant une coupe (2) du côté de traction.

11.5 Abattage

11.5.1 Définition de la direction de chute et aménagement des chemins de repli

► Définir la direction de chute de telle sorte que l'arbre tombe dans une zone dégagée.

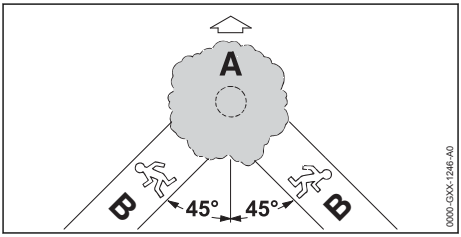

► Prévoir les chemins de repli (B) de telle sorte que les conditions suivantes soient remplies :
  – Le chemin de repli (B) est orienté sous un angle de 45° par rapport à la direction de chute (A).
  – Aucun obstacle ne se trouve sur le chemin de repli (B).
  – La cime de l'arbre peut être observée.
  – Si le chemin de repli (B) se trouve à flanc de coteau, le chemin de repli (B) doit être orienté parallèlement à la pente.

11.5.2 Préparation de la zone de travail autour du tronc

► Enlever les obstacles de la zone de travail, autour du tronc.
► Enlever la végétation autour du tronc.

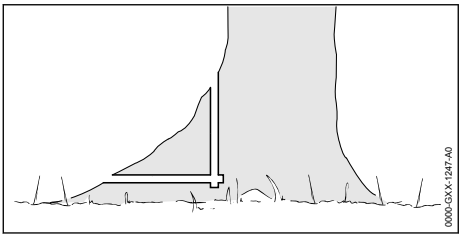

- Si le tronc possède de gros renforts en bonne santé : scier les renforts tout d'abord à la verticale, puis à l'horizontale et les enlever.

11.5.3 Principes de la technique d'abattage

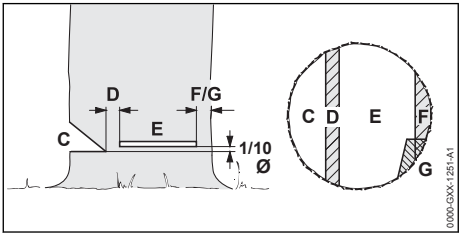

C Entaille d'abattage
L'entaille d'abattage détermine la direction de chute.

D Charnière
La partie non coupée fait office de charnière et guide l'arbre au cours de sa chute. La largeur de la charnière est égale à 1/10 du diamètre du tronc.

E Coupe d'abattage
La coupe d'abattage coupe le tronc. La coupe d'abattage doit être exécutée à une hauteur équivalant à 1/10 du diamètre du tronc (au moins 3 cm), par rapport au plancher de l'entaille d'abattage.

F Patte de sécurité
La patte de sécurité retient l'arbre pour qu'il ne tombe pas prématurément. La patte de sécurité a une largeur située entre 1/10 et 1/5 du diamètre du tronc.

G Patte de retenue
La patte de retenue retient l'arbre pour qu'il ne tombe pas prématurément. La patte de retenue a une largeur située entre 1/10 et 1/5 du diamètre du tronc.

11.5.4 Exécution de l'entaille d'abattage

L'entaille d'abattage détermine la direction de chute de l'arbre. Il faut impérativement respecter les prescriptions nationales spécifiques concernant l'exécution de l'entaille d'abattage.

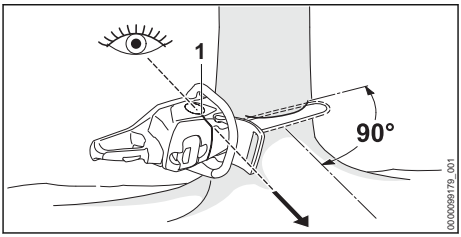

- Positionner la tronçonneuse de telle sorte que l'entaille d'abattage se trouve à angle droit par rapport à la direction de chute et que la tronçonneuse se trouve près du sol.
- Contrôler la direction de chute à l'aide de la nervure de visée (1).
- Exécuter la coupe à l'horizontale (plancher ou sole).
- Exécuter la coupe inclinée (plafond ou pan oblique) sous un angle d'env. 45° par rapport à la coupe horizontale (plancher ou sole).

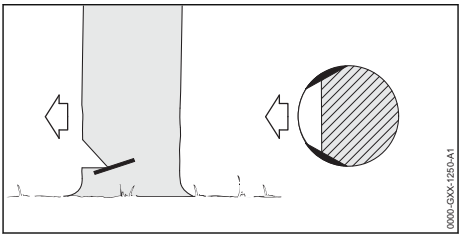

- Si le bois est sain et à longues fibres : scier des entailles dans l'aubier en veillant à respecter les conditions suivantes :
  - Les entailles dans l'aubier sont identiques des deux côtés.
  - Les entailles dans l'aubier se trouvent au niveau du plancher (ou de la sole) de l'entaille d'abattage.
  - La largeur des entailles dans l'aubier correspond à 1/10 du diamètre du tronc.

  Le tronc de l'arbre n'éclate pas lorsqu'il tombe.

11.5.5 Attaque en mortaise

L'attaque en mortaise est une technique de travail indispensable pour l'abattage des arbres.

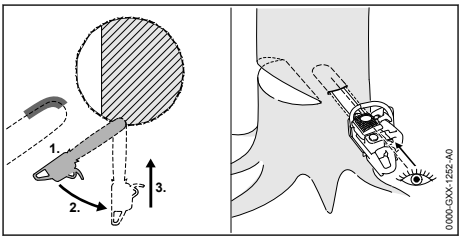

- Attaquer le bois avec le côté inférieur de la tête du guide-chaîne et accélérer à pleins gaz.
- Scier jusqu'à ce que la profondeur de l'incision dans le tronc corresponde à deux fois la largeur du guide-chaîne.
- Basculer la machine en position de coupe en mortaise.
- Exécuter la coupe en mortaise en faisant avancer le guide-chaîne.

11.5.6 Choix de la méthode de coupe d'abattage adéquate

Le choix de la méthode de coupe d'abattage adéquate dépend des conditions suivantes :
– Inclinaison naturelle de l'arbre
– Structure des branches de l'arbre
– Endommagements de l'arbre
– État de santé de l'arbre
– Charge de neige, si l'arbre est enneigé
– Sens de la pente du terrain
– Direction et vitesse du vent
– Arbres voisins

On distingue plusieurs variantes de ces conditions. La présente Notice d'emploi ne décrit que 2 variantes :

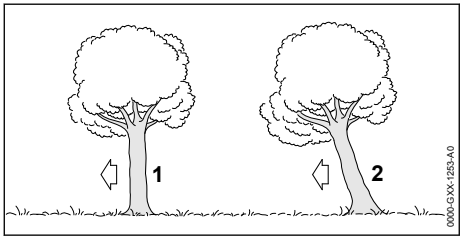

1 **Arbre normal**
Un arbre normal est bien vertical avec une cime régulière.

2 **Arbre incliné**
Par arbre incliné, on entend un arbre dont le tronc est incliné et la cime penche dans la direction de chute.

11.5.7 Abattage d'un arbre normal de faible diamètre de tronc

Un arbre normal doit être abattu par une coupe d'abattage avec patte de sécurité. Choisir ce genre de coupe d'abattage si le diamètre du tronc est inférieur à la longueur de coupe réelle de la tronçonneuse.
- Lancer un avertissement.

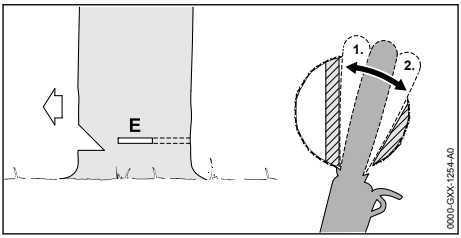

- Plonger le guide-chaîne en mortaise dans le plan de la coupe d'abattage jusqu'à ce qu'il réapparaisse de l'autre côté du tronc, 📖 11.5.5.
- Appliquer la griffe en arrière de la charnière et l'utiliser comme pivot.
- Exécuter la coupe d'abattage en direction de la charnière.
- Exécuter la coupe d'abattage en direction de la patte de sécurité.

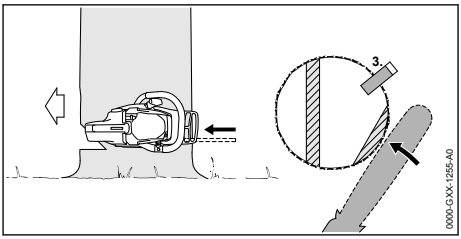

- Introduire un coin. Choisir un coin approprié selon le diamètre du tronc et la largeur de la coupe d'abattage.
- Lancer un avertissement.
- En agissant depuis l'extérieur, avec les bras tendus, couper la patte de sécurité à l'horizontale, dans le plan de la coupe d'abattage. L'arbre tombe.

11.5.8 Abattage d'un arbre normal de grand diamètre de tronc

Un arbre normal doit être abattu par une coupe d'abattage avec patte de sécurité. Choisir ce genre de coupe d'abattage si le diamètre du tronc est supérieur à la longueur de coupe réelle de la tronçonneuse.
- Lancer un avertissement.

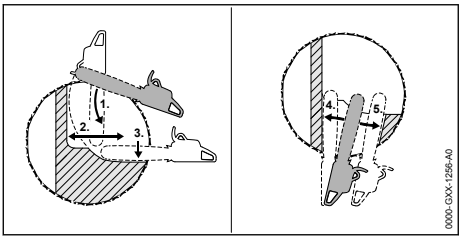

- Appliquer la griffe au niveau de la coupe d'abattage et l'utiliser comme pivot.
- Engager la tronçonneuse, à l'horizontale, dans la coupe d'abattage et la faire pivoter le plus loin possible.
- Exécuter la coupe d'abattage en direction de la charnière.
- Exécuter la coupe d'abattage en direction de la patte de sécurité.
- Passer du côté opposé du tronc.
- Attaquer le tronc en mortaise en positionnant le guide-chaîne dans le même plan que la coupe d'abattage.
- Exécuter la coupe d'abattage en direction de la charnière.
- Exécuter la coupe d'abattage en direction de la patte de sécurité.

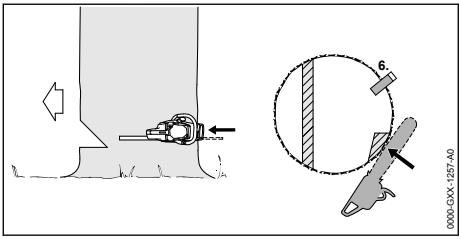

- Introduire un coin. Choisir un coin approprié selon le diamètre du tronc et la largeur de la coupe d'abattage.
- Lancer un avertissement.
- En agissant depuis l'extérieur, avec les bras tendus, couper la patte de sécurité à l'horizontale, dans le plan de la coupe d'abattage. L'arbre tombe.

11.5.9 Abattage d'un arbre incliné de faible diamètre de tronc

Un arbre incliné doit être abattu par une coupe d'abattage avec patte de retenue. Choisir ce genre de coupe d'abattage si le diamètre du tronc est inférieur à la longueur de coupe réelle de la tronçonneuse.

- Lancer un avertissement.

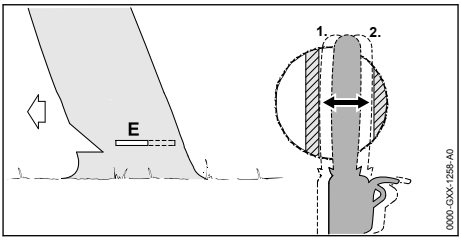

- Plonger le guide-chaîne en mortaise dans le plan de la coupe d'abattage jusqu'à ce qu'il réapparaisse de l'autre côté du tronc, 📖 11.5.5.
- Exécuter la coupe d'abattage en direction de la charnière.
- Exécuter la coupe d'abattage en direction de la patte de retenue.

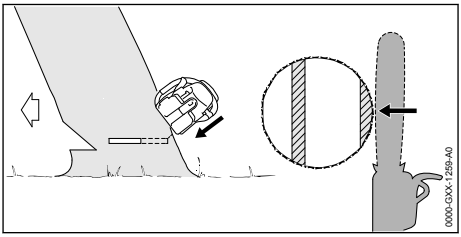

- Lancer un avertissement.
- En agissant depuis l'extérieur, avec les bras tendus, couper la patte de retenue en exécutant une coupe oblique par le haut. L'arbre tombe.

11.5.10 Abattage d'un arbre incliné de grand diamètre de tronc

Un arbre incliné doit être abattu par une coupe d'abattage avec patte de retenue. Choisir ce genre de coupe d'abattage si le diamètre du tronc est supérieur à la longueur de coupe réelle de la tronçonneuse.

- Lancer un avertissement.

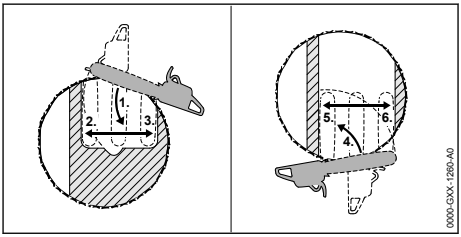

- Appliquer la griffe au niveau de la coupe d'abattage en arrière de la patte de retenue et l'utiliser comme pivot.

- Engager la tronçonneuse, à l'horizontale, dans la coupe d'abattage et la faire pivoter le plus loin possible.
- Exécuter la coupe d'abattage en direction de la charnière.
- Exécuter la coupe d'abattage en direction de la patte de retenue.
- Passer du côté opposé du tronc.
- Appliquer la griffe au niveau de la coupe d'abattage en arrière de la charnière et l'utiliser comme pivot.
- Engager la tronçonneuse, à l'horizontale, dans la coupe d'abattage et la faire pivoter le plus loin possible.
- Exécuter la coupe d'abattage en direction de la charnière.
- Exécuter la coupe d'abattage en direction de la patte de retenue.

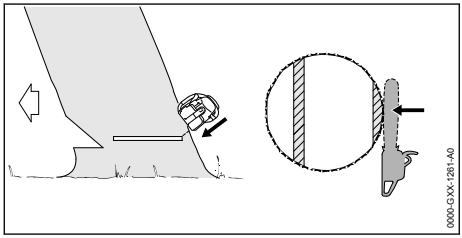

- Lancer un avertissement.
- En agissant depuis l'extérieur, avec les bras tendus, couper la patte de retenue en exécutant une coupe oblique par le haut.
  L'arbre tombe.

12 Après le travail

12.1 Après le travail

- Arrêter la tronçonneuse, activer le frein de chaîne et retirer la batterie.
- Si la tronçonneuse est mouillée : laisser sécher la tronçonneuse.
- Si la batterie est mouillée ou humide : faire sécher la batterie, 📖 19.6.
- Nettoyer la tronçonneuse.
- Battre le filtre à air.
- Nettoyer le guide-chaîne et la chaîne.
- Dévisser l'écrou du couvercle de pignon.
- Tourner la vis de tension de 2 tours dans le sens inverse des aiguilles d'une montre.
  La chaîne est détendue.
- Serrer l'écrou.
- Glisser le protège-chaîne par-dessus le guide-chaîne jusqu'à ce qu'il s'encliquette, de telle sorte qu'il recouvre intégralement le guide-chaîne.
- Nettoyer la batterie.

13 Transport

13.1 Transport de la tronçonneuse

- Arrêter la tronçonneuse, activer le frein de chaîne et sortir la batterie.
- Glisser le protecteur de chaîne par-dessus le guide-chaîne de telle sorte qu'il recouvre intégralement le guide-chaîne.

Portage de la tronçonneuse

- Porter la tronçonneuse de la main droite, par la poignée tubulaire, de telle sorte que le guide-chaîne soit orienté vers l'arrière.

Transport de la tronçonneuse dans un véhicule

- Assurer la tronçonneuse de telle sorte que la tronçonneuse ne puisse pas se renverser ou se déplacer.

13.2 Transport de la batterie

- Arrêter la tronçonneuse, activer le frein de chaîne et retirer la batterie.
- S'assurer que la batterie se trouve dans l'état impeccable requis pour la sécurité.
- Emballer la batterie de telle sorte qu'elle ne puisse pas se déplacer à l'intérieur de son emballage.
- Assurer l'emballage de telle sorte qu'il ne puisse pas se déplacer.

La batterie est soumise aux exigences applicables au transport de marchandises dangereuses. La batterie est classée dans la catégorie UN 3480 (batteries lithium-ion) et elle a été testée conformément aux prescriptions du « Manuel d'épreuves et de critères », partie III, sous-section 38.3 de l'ONU.

Pour les prescriptions relatives au transport, voir : stihl.link/safety.

14 Rangement

14.1 Rangement de la tronçonneuse

- Arrêter la tronçonneuse, activer le frein de chaîne et retirer la batterie.
- Glisser le protecteur de chaîne par-dessus le guide-chaîne de telle sorte qu'il recouvre intégralement le guide-chaîne.
- Ranger la tronçonneuse de telle sorte que les conditions suivantes soient remplies :
  - La tronçonneuse ne risque pas de se renverser ou de se déplacer.
  - La tronçonneuse se trouve hors de portée des enfants.
  - La tronçonneuse est propre et sèche.

- Si l'on range la tronçonneuse pour une période de plus de 30 jours : démonter le guide-chaîne et la chaîne.

14.2 Rangement de la batterie

STIHL conseille de conserver la batterie avec un niveau de charge compris entre 40 % et 60 % (2 DEL allumées de couleur verte).

- Ranger la batterie de telle sorte que les conditions suivantes soient remplies :
  - La batterie se trouve hors de portée des enfants.
  - La batterie est propre et sèche.
  - La batterie est conservée dans un local fermé.
  - La batterie est séparée de la tronçonneuse.
  - Si l'on veut laisser la batterie dans le chargeur : débrancher la fiche secteur et conserver la batterie avec un niveau de charge compris entre 40 % et 60 % (2 DEL allumées de couleur verte).
  - La batterie rangée n'est pas exposée à des températures inférieures ou supérieures à la plage de températures indiquée, 📖 19.5.

AVIS

- Si la batterie n'est pas rangée comme décrit dans la présente Notice d'emploi, la batterie peut subir une décharge profonde et par conséquent des dommages irréparables.
  - Avant de ranger une batterie déchargée, la recharger. STIHL conseille de conserver la batterie avec un niveau de charge compris entre 40 % et 60 % (2 DEL allumées de couleur verte).
  - Conserver la batterie séparément de la tronçonneuse.

15 Nettoyage

15.1 Nettoyage de la tronçonneuse

- Arrêter la tronçonneuse, activer le frein de chaîne et retirer la batterie.
- Nettoyer la tronçonneuse avec un chiffon humide ou un produit STIHL dissolvant la résine.
- Nettoyer le filtre à air, 📖 15.3.
- Démonter le couvercle de pignon.
- Nettoyer la zone située autour du pignon avec un chiffon humide ou avec un produit STIHL dissolvant la résine.
- Éliminer les corps étrangers du logement pour batterie et nettoyer celui-ci avec un chiffon humide.
- Nettoyer les contacts électriques du logement pour batterie à l'aide d'un pinceau ou d'une brosse douce.
- Monter le couvercle de pignon.

15.2 Nettoyage du guide-chaîne et de la chaîne

- Arrêter la tronçonneuse, activer le frein de chaîne et retirer la batterie.
- Démonter le guide-chaîne et la chaîne.

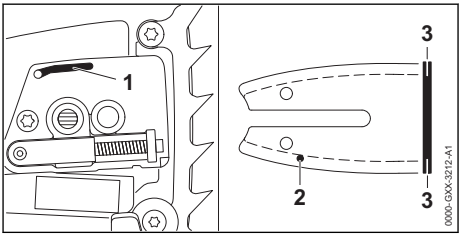

- Nettoyer le canal de sortie d'huile (1), l'orifice d'entrée d'huile (2) et la rainure (3) en utilisant un pinceau, une brosse douce ou un produit STIHL dissolvant la résine.
- Nettoyer la chaîne à l'aide d'un pinceau, d'une brosse douce ou d'un produit STIHL dissolvant la résine.
- Monter le guide-chaîne et la chaîne.

15.3 Nettoyage du filtre à air

- Arrêter la tronçonneuse, activer le frein de chaîne et retirer la batterie.

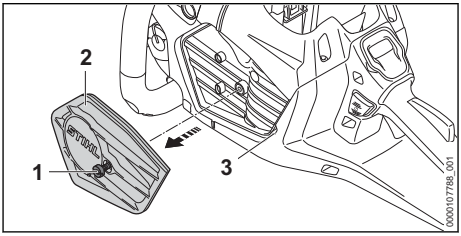

- Tourner la vis (1) dans le sens inverse des aiguilles d'une montre, jusqu'à ce qu'on puisse enlever le filtre à air (2).
- S'il n'est pas possible d'enlever le filtre à air : dégager le filtre à air en faisant le levier dans la rainure (3).
- Enlever le filtre à air (2).
- Battre le filtre à air (2).
- Si le filtre à air (2) est endommagé : remplacer le filtre à air (2).
- Nettoyer le filtre à air (2) à la soufflette, en soufflant depuis le côté propre.

AVERTISSEMENT

- Si le détergent entre en contact avec la peau ou les yeux, il peut causer une irritation de la peau ou des yeux.
  - ► Suivre les instructions de la Notice d'emploi du détergent.
  - ► Éviter tout contact avec des détergents.
  - ► En cas de contact accidentel avec la peau : les surfaces de la peau touchées doivent être savonnées et lavées à grande eau.
  - ► En cas de contact accidentel avec les yeux : se rincer les yeux à grande eau pendant au moins 15 minutes et consulter un médecin.

- ► Pulvériser du produit de nettoyage spécial STIHL ou un détergent avec une valeur pH supérieure à 12 sur la face extérieure et sur la face intérieure du filtre à air (2).
- ► Laisser le produit de nettoyage spécial STIHL ou le détergent agir pendant 5 minutes.
- ► Rincer le côté propre du filtre à air (2) à l'eau courante.
- ► Rincer le côté sale du filtre à air (2) à l'eau courante.
- ► Laisser sécher le filtre à air (2) à l'air.
- ► Monter le filtre à air (2).
- ► Visser et serrer fermement la vis (1).

15.4 Nettoyage de la batterie

- ► Retirer la batterie.
- ► Nettoyer la batterie avec un chiffon humide.

Option de nettoyage supplémentaire pour les batteries certifiées conformes au type de protection électrique IPX5

Si elle est très sale, une batterie certifiée conforme au type de protection électrique IPX5 peut être brièvement lavée à l'eau courante claire. STIHL recommande de ne pas nettoyer régulièrement la batterie de cette façon, c'est-à-dire d'appliquer cette méthode seulement si cela est absolument nécessaire. Le type de protection électrique (IP) est indiqué sur la plaque signalétique.

- ► Ne pas employer de détergents.
- ► Veiller à ce que l'eau puisse totalement s'écouler de la batterie.
- ► Laisser sécher la batterie 📖 19.6.

16 Maintenance

16.1 Intervalles de maintenance

Les intervalles de maintenance dépendent des conditions ambiantes et des conditions de travail. STIHL recommande les intervalles de maintenance suivants :

Frein de chaîne

- ► Faire entretenir le frein de chaîne par une personne compétente et formée à cet effet aux intervalles suivants[5] °:
  - – Utilisation à plein temps : tous les trois mois
  - – Utilisation à temps partiel : tous les six mois
  - – Utilisation occasionnelle : une fois par an

Une fois par semaine

- ► Contrôler le pignon.
- ► Contrôler et ébavurer le guide-chaîne.
- ► Contrôler et affûter la chaîne.

Une fois par an

- ► Faire nettoyer le réservoir d'huile par une personne compétente et formée à cet effet[5] .

16.2 Ébavurage du guide-chaîne

Une bavure peut se former sur le bord extérieur du guide-chaîne.

- ► Éliminer la bavure à l'aide d'une lime plate ou de l'outil STIHL pour rectification des guide-chaînes.
- ► Au moindre doute : consulter un revendeur spécialisé STIHL.

16.3 Affûtage de la chaîne

Pour affûter correctement la chaîne, il faut être bien entraîné.

Des limes STIHL, des outils d'affûtage STIHL, des affûteuses STIHL, le porte-lime 2-en-1 et la brochure « Affûtage des chaînes STIHL » facilitent l'affûtage correct de la chaîne. La brochure est mise à disposition à l'adresse suivante www.stihl.com/sharpening-brochure.

STIHL recommande de faire affûter les chaînes par un revendeur spécialisé STIHL.

AVERTISSEMENT

- Les dents de coupe de la chaîne sont acérées. L'utilisateur risque de se couper.
  - ► Porter des gants de travail en matière résistante.

[5] STIHL recommande de s'adresser à un revendeur agréé STIHL

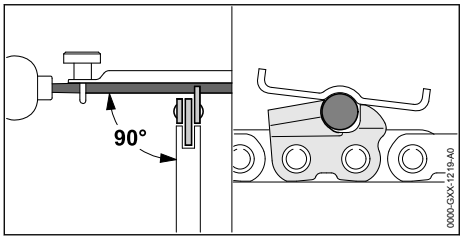

- Limer chaque dent de coupe avec une lime ronde, de telle sorte que les conditions suivantes soient remplies :
  - La lime ronde convient pour le pas de la chaîne.
  - La lime ronde est menée de l'intérieur vers l'extérieur.
  - La lime ronde est menée à angle droit par rapport au guide-chaîne.
  - L'angle d'affûtage de 30° est respecté.

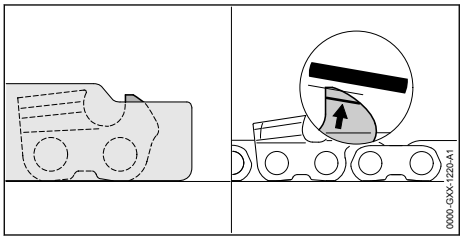

- Limer les limiteurs de profondeur avec une lime plate, de telle sorte qu'ils affleurent avec le gabarit d'affûtage STIHL et soient parallèles à la marque d'usure limite. Le gabarit d'affûtage STIHL doit convenir pour le pas de la chaîne.
- En cas de doute : demander conseil à un revendeur spécialisé STIHL.

16.4 Affûtage de la chaîne Hexa

Pour affûter correctement la chaîne, il faut être bien entraîné.

STIHL recommande de faire affûter les chaînes par un revendeur spécialisé STIHL.

AVERTISSEMENT

- Les dents de coupe de la chaîne sont acérées. L'utilisateur risque de se couper.
  - Porter des gants de travail en matière résistante.

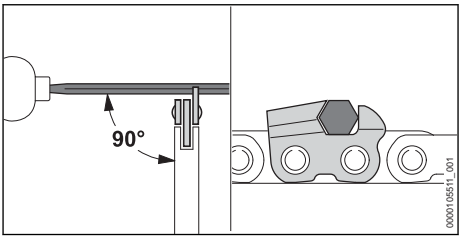

- Limer chaque dent de coupe avec une lime Hexa, de telle sorte que les conditions suivantes soient remplies :
  - La lime Hexa convient pour le pas de la chaîne.
  - La lime Hexa est menée de l'intérieur vers l'extérieur.
  - La lime Hexa est menée à angle droit par rapport au guide-chaîne.
  - L'angle d'affûtage de 25° est respecté.

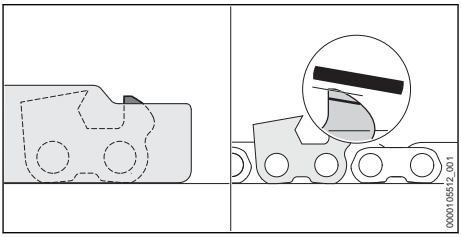

- Limer les limiteurs de profondeur avec une lime plate, de telle sorte qu'ils affleurent avec le gabarit d'affûtage STIHL et soient parallèles à la marque d'usure limite. Le gabarit d'affûtage STIHL doit convenir pour le pas de la chaîne.
- En cas de doute : demander conseil à un revendeur spécialisé STIHL.

17 Réparation

17.1 Réparation de la tronçonneuse et de la batterie

L'utilisateur ne peut pas réparer lui-même la tronçonneuse, le guide-chaîne, la chaîne ou la batterie.

- Si la tronçonneuse, le guide-chaîne ou la chaîne est endommagé : ne pas utiliser la tronçonneuse, le guide-chaîne ou la chaîne, mais consulter un revendeur spécialisé STIHL.
- Si la batterie est défectueuse ou endommagée : remplacer la batterie.

18 Dépannage

18.1 Dépannage de la tronçonneuse ou de la batterie

Dérangement	DEL au tableau de commande	DEL sur la batterie	Cause	Remède
La tronçonneuse n'atteint pas la puissance habituelle.	La DEL « SURCHAUFFE » est allumée en jaune.		Les températures de l'électronique ou du moteur sont trop élevées.	► Laisser la tronçonneuse refroidir. ► Ne pas mettre la tronçonneuse en marche trop souvent à de courts intervalles. ► Nettoyer le filtre à air.
La tronçonneuse ne démarre pas à la mise en marche.		1 DEL clignote de couleur verte.	Le niveau de charge de la batterie est insuffisant.	► Recharger complètement la batterie comme décrit dans la Notice d'emploi des chargeurs AL 101, 301, 301-4, 501.
		1 DEL est allumée en rouge.	La batterie est trop chaude ou trop froide.	► Engager le frein de chaîne et retirer la batterie. ► Laisser la batterie refroidir / se réchauffer.
		3 DEL clignotent de couleur rouge.	Il y a un dérangement dans la tronçonneuse.	► Engager le frein de chaîne et retirer la batterie. ► Nettoyer les contacts électriques du logement pour batterie. ► Introduire la batterie. ► Desserrer le frein de chaîne. ► Mettre la tronçonneuse en marche. ► Si 3 DEL clignotent encore de couleur rouge : ne pas utiliser la tronçonneuse, mais consulter un revendeur spécialisé STIHL.
		3 DEL sont allumées en rouge.	La tronçonneuse est trop chaude.	► Engager le frein de chaîne et retirer la batterie. ► Laisser la tronçonneuse refroidir. ► Nettoyer le filtre à air.

Dérangement	DEL au tableau de commande	DEL sur la batterie	Cause	Remède
		4 DEL clignotent en rouge.	Il y a un dérangement dans la batterie.	► Engager le frein de chaîne puis extraire la batterie et la remettre en place. ► Desserrer le frein de chaîne. ► Mettre la tronçonneuse en marche. ► Si 4 DEL clignotent encore en rouge : ne pas utiliser la batterie – consulter un revendeur spécialisé STIHL.
			La connexion électrique entre la tronçonneuse et la batterie est coupée.	► Engager le frein de chaîne et retirer la batterie. ► Nettoyer les contacts électriques du logement pour batterie. ► Introduire la batterie.
	La DEL « NIVEAU DE CHARGE BATTERIE » clignote en vert.	1 DEL clignote en vert.	Le niveau de charge d'au moins une batterie est trop faible.	► Contrôler le niveau de charge sur la batterie. ► Recharger la batterie comme décrit dans la Notice d'emploi des chargeurs AL 101, 301, 301-4, 501.
La tronçonneuse s'arrête au cours de l'utilisation.		3 DEL sont allumées en rouge.	La tronçonneuse est trop chaude.	► Engager le frein de chaîne et retirer la batterie. ► Laisser la tronçonneuse refroidir. ► Nettoyer le filtre à air.
			Il y a un dérangement électrique.	► Engager le frein de chaîne, extraire la batterie et la remettre en place. ► Mettre la tronçonneuse en marche.
	La DEL « SURCHAUFFE » clignote en rouge.		La tronçonneuse est trop chaude.	► Engager le frein de chaîne et retirer la batterie. ► Laisser la tronçonneuse refroidir.

Dérangement	DEL au tableau de commande	DEL sur la batterie	Cause	Remède
				► Nettoyer le filtre à air.
Le temps de fonctionnement de la tronçonneuse est trop court.			La batterie n'est pas complètement rechargée.	► Recharger complètement la batterie comme décrit dans la Notice d'emploi des chargeurs AL 101, 301, 301-4, 501.
			La durée de vie de la batterie a été dépassée.	► Remplacer la batterie.
On constate un dégagement de fumée ou une odeur de brûlé dans la zone de la coupe.			La chaîne n'est pas correctement affûtée.	► Affûter correctement la chaîne.
			Il n'y a pas suffisamment d'huile de chaîne adhésive dans le réservoir à huile.	► Refaire le plein d'huile de chaîne adhésive.
			Le système de graissage de la chaîne ne débite pas suffisamment d'huile de chaîne adhésive.	► Augmenter le débit d'huile. ► Nettoyer le guide-chaîne et la chaîne.
			La chaîne est trop fortement tendue.	► Tendre correctement la chaîne.
			L'utilisateur n'utilise pas correctement la tronçonneuse.	► Se faire expliquer comment utiliser correctement la machine et s'entraîner.
La DEL « HUILE DE CHAÎNE ADHÉSIVE » est allumée de couleur rouge.			Il n'y a pas suffisamment d'huile de chaîne adhésive dans le réservoir à huile.	► Refaire le plein d'huile de chaîne adhésive.
			Il n'y a pas suffisamment d'huile de chaîne adhésive dans le capteur d'huile.	► Régler le débit d'huile au maximum. ► Choisir le niveau de puissance donnant la puissance maximale.

Dérangement	DEL au tableau de commande	DEL sur la batterie	Cause	Remède
				► Mettre la tronçonneuse en marche et la faire tourner pendant env. 1 minute. La DEL « HUILE DE CHAÎNE ADHÉSIVE » s'éteint. Il est possible de régler le débit de la pompe à huile suivant le travail. ► Si la DEL « HUILE DE CHAÎNE ADHÉSIVE » reste allumée de couleur rouge : ne pas utiliser la tronçonneuse, mais consulter un revendeur spécialisé STIHL.
			L'huile de chaîne adhésive ne convient pas, est polluée ou trop vieille.	► Avant de réutiliser la machine, refaire le plein du réservoir à huile avec de l'huile de chaîne adhésive fraîche de la qualité qui convient, 📖 6.3. ► Si la DEL « HUILE DE CHAÎNE ADHÉSIVE » reste allumée de couleur rouge : ne pas utiliser la tronçonneuse, mais consulter un revendeur spécialisé STIHL.
La DEL « HUILE DE CHAÎNE ADHÉSIVE » clignote de couleur rouge.			Le capteur d'huile de chaîne adhésive est défectueux.	► Ne pas utiliser la tronçonneuse – consulter un revendeur spécialisé STIHL.

19 Caractéristiques techniques

19.1 Tronçonneuses STIHL MSA 260.0 C-O, MSA 260.0 C-O W

– Batteries autorisées :
  – AP
  – Poids maximal admissible de la batterie [6] 2,0 kg
– Poids sans batterie, guide-chaîne, ni chaîne :
  – MSA 260.0 C-O : 3,7 kg
  – MSA 260.0 C-O W : 3,8 kg
– Capacité maximale du réservoir à huile : 200 cm³ (0,31 l)
– Type de protection électrique : IPX4M (protection contre les projections d'eau, de tous les côtés, lorsque le moteur est en marche)

Pour le temps de fonctionnement, voir stihl.link/battery-life.

19.2 Pignons et vitesses de chaîne

Les pignons suivants peuvent être utilisés :
– À 7 dents pour 3/8"
  – Vitesse maximale de la chaîne : 24,4 m/s
  – Vitesse de la chaîne à la puissance maximale : 22,2 m/s

19.3 Profondeur de rainure minimale des guide-chaînes

La profondeur de rainure minimale dépend du pas du guide-chaîne.
– 3/8“ P : 1,1 mm

19.4 Batterie AP

– Technologie de batterie : lithium-ion
– Tension nominale : 36 V
– Tension maximale : 40 V
– Capacité en Ah : voir plaque signalétique
– Capacité énergétique en Wh : voir plaque signalétique
– Poids en kg : voir plaque signalétique

La puissance fournie par la batterie peut varier en fonction du produit à batterie utilisé.

19.5 Limites de température

AVERTISSEMENT

- La batterie n'est pas protégée contre toutes les influences de l'environnement. Si la batterie est exposée à certaines influences de l'environnement, la batterie risque de prendre feu ou d'exploser. Des personnes peuvent être grièvement blessées et des dégâts matériels peuvent survenir.
  ► Ne pas recharger la batterie à une température inférieure à - 20 °C ou supérieure à + 50 °C.
  ► Ne pas utiliser la tronçonneuse ou la batterie à une température inférieure à - 20 °C ou supérieure à + 50 °C.
  ► Ne pas ranger la tronçonneuse ou la batterie à un endroit où elles risqueraient d'être exposées à une température inférieure à - 20 °C ou supérieure à + 70 °C.

19.6 Plages de températures recommandées

Pour obtenir les performances optimales de la tronçonneuse et de la batterie, respecter les plages de températures suivantes :
– Recharge : de + 5 °C à + 40 °C
– Utilisation : de - 10 °C à + 40 °C
– Remisage : de - 20 °C à + 50 °C

Si la batterie est rechargée, utilisée ou rangée à des températures supérieures ou inférieures aux plages de températures recommandées, cela peut réduire ses performances.

Si la batterie est mouillée ou humide, faire sécher la batterie pendant au moins 48 h à une température supérieure à + 15 °C et inférieure à + 50 °C, et dans un environnement avec un taux d'humidité de l'air inférieur à 70 %. Avec un taux d'humidité de l'air supérieur, le temps de séchage nécessaire peut être plus long.

19.7 Niveaux sonores et taux de vibrations

STIHL recommande de porter une protection auditive.
– Niveau de pression sonore L_{pA} suivant EN 62841-4-1 : 89 dB(A), incertitude K_{pA} : 2 dB(A)

[6] Cela n'est valable que pour une batterie AP insérée directement dans la tronçonneuse.

– Niveau de puissance acoustique L_{WA} suivant EN 62841-4-1 : 97 dB(A), incertitude K_{WA} : 2 dB(A)
– Niveau de puissance acoustique garanti L_{WAd} suivant 2000/14/CE : 100 dB(A)
– Taux de vibrations a_{hv} suivant EN 62841-4-1 :
  – Poignée de commande : 2,6 m/s², incertitude K_a : 2,0 m/s²
  – Poignée tubulaire : 3,9 m/s², incertitude K_a : 2,0 m/s²

MSA 260.0 C-O
– Taux de vibrations p_F suivant EN ISO 5349-3 :
  – Poignée de commande : 113 m/s², incertitude K_p : 9 m/s²
  – Poignée tubulaire : 172 m/s², incertitude Kp : 9 m/s²

MSA 260.0 C-O W
– Taux de vibrations p_F suivant EN ISO 5349-3 :
  – Poignée de commande : 105 m/s², incertitude K_p : 9 m/s²
  – Poignée tubulaire : 142 m/s², incertitude K_p : 9 m/s²

Les niveaux sonores et les taux de vibrations indiqués ont été mesurés suivant une procédure de contrôle normalisée et ils peuvent être utilisés pour la comparaison d'appareils électriques. Les niveaux sonores et les vibrations engendrés dans la pratique peuvent différer des valeurs indiquées, suivant le genre d'utilisation et les accessoires utilisés. Les niveaux sonores et les taux de vibrations indiqués peuvent servir de référence pour une première évaluation de l'exposition de l'utilisateur aux bruits et aux vibrations. L'exposition réelle aux bruits et aux vibrations ne peut être quantifiée que par une estimation. On peut alors également prendre en compte les temps durant lesquels la machine électrique est arrêtée et les temps durant lesquels la machine est en marche, mais fonctionne sans charge.

Pour obtenir des informations sur le respect de la directive « Vibrations 2002/44/CE » concernant les employeurs, voir www.stihl.com/vib.

19.8 REACH

REACH (enRegistrement, Evaluation et Autorisation des substances CHimiques) est le nom d'un règlement CE qui couvre le contrôle de la fabrication, de l'importation, de la mise sur le marché et de l'utilisation des substances chimiques.

Pour obtenir de plus amples informations sur le respect du règlement REACH, voir www.stihl.com/reach.

20 Combinaisons de guide-chaînes et de chaînes de tronçonneuse

20.1 Tronçonneuses STIHL MSA 260.0 C-O, MSA 260.0 C-O W

Des combinaisons qui ne sont pas mentionnées (ou d'autres combinaisons qui ne satisfont pas aux normes applicables aux tronçonneuses) augmentent le risque de blessures par suite d'un rebond.

Pas	Jauge (épaisseur de maillon d'entraînement/largeur de rainure)	Longueur	Guide-chaîne	Nombre de dents du pignon de renvoi	Nombre de maillons d'entraînement	Chaîne
3/8" P	1,1 mm	35 cm	Light 04	9	50	61 PS3 Pro (3699)
		40 cm			55	
		45 cm			61	
La longueur de coupe d'un guide-chaîne dépend de la tronçonneuse et de la chaîne utilisées. La longueur de coupe réelle d'un guide-chaîne peut être inférieure à la longueur indiquée.						

21 Pièces de rechange et accessoires

21.1 Pièces de rechange et accessoires

STIHL Ces symboles identifient les pièces de rechange d'origine STIHL et les accessoires d'origine STIHL.

STIHL recommande d'utiliser des pièces de rechange d'origine STIHL et des accessoires d'origine STIHL.

Bien que STIHL observe continuellement les marchés, ses services ne peuvent pas évaluer la fiabilité, la sécurité, ni les aptitudes de pièces de rechange et d'accessoires d'autres fabricants et c'est pourquoi STIHL se dégage de toute responsabilité quant à leur utilisation.

Pour obtenir des pièces de rechange d'origine STIHL et des accessoires d'origine STIHL, s'adresser à un revendeur spécialisé STIHL.

22 Mise au rebut

22.1 Mise au rebut de la tronçonneuse et de la batterie

Pour obtenir de plus amples informations concernant la mise au rebut, consulter les services publics locaux ou un revendeur spécialisé STIHL.

Si l'on ne respecte pas la réglementation pour la mise au rebut, cela risque de nuire à la santé et à l'environnement.

- Remettre les produits STIHL, y compris l'emballage, à une station de collecte et de recyclage, conformément aux prescriptions locales.
- Ne pas les jeter avec les ordures ménagères.

23 Conformité UE

La déclaration de conformité UE est disponible à l'adresse stihl.link/compliance.

Un formulaire permettant de signaler des failles de sécurité et d'autres informations sont disponibles à l'adresse vdp.stihl.com.

24 Adresses

Direction générale STIHL

ANDREAS STIHL AG & Co. KG
Postfach 1771
D-71307 Waiblingen

Sociétés de distribution STIHL

ALLEMAGNE

STIHL Vertriebszentrale AG & Co. KG
Robert-Bosch-Straße 13
64807 Dieburg
Telefon: +49 6071 3055358

AUTRICHE

STIHL Ges.m.b.H.
Fachmarktstraße 7
2334 Vösendorf
Telefon: +43 1 86596370

SUISSE

STIHL Vertriebs AG
Isenrietstraße 4
8617 Mönchaltorf
Telefon:+41 44 9493030

STIHL revendeurs

www.stihl.com

FRANCE

www.stihl.fr/fr/revendeurs

25 Indications générales de sécurité pour outils électroportatifs

25.1 Introduction

AVERTISSEMENT

- **Lire toutes les prescriptions de sécurité, les instructions, les illustrations et les caractéristiques techniques jointes à cet outil électroportatif.** Le non-respect des instructions données ci-après peut entraîner un choc électrique, un incendie et/ou de graves blessures de personnes. **Veuillez conserver toutes les consignes de sécurité et les instructions afin de pouvoir vous y reporter ultérieurement.**

Le terme « outil électroportatif » employé dans les avertissements se rapporte à des outils électriques raccordés au secteur (avec cordon d'alimentation électrique) ou à des outils électriques à accumulateur / batterie (sans cordon d'alimentation électrique).

25.2 Sécurité à l'endroit de travail

a) **Maintenir l'endroit de travail propre et bien éclairé.** Un lieu de travail en désordre ou mal éclairé augmente le risque d'accidents.

b) **Ne pas utiliser l'outil électroportatif dans un environnement présentant des risques d'ex-**

plosion et où se trouvent des liquides, des gaz ou poussières inflammables. Les outils électroportatifs produisent des étincelles risquant d'enflammer les poussières ou les vapeurs.

c) **Durant l'utilisation de l'outil électroportatif, veiller à ce que des enfants ou d'autres personnes restent à une distance suffisante.** En cas d'inattention, l'utilisateur risque de perdre le contrôle de l'outil électroportatif.

25.3 Sécurité sur le plan électrique

a) **La fiche de secteur de l'outil électroportatif doit être appropriée à la prise de courant. La fiche ne doit pas être modifiée de quelque manière que ce soit. Ne pas utiliser un adaptateur pour prise de courant avec des outils électroportatifs munis d'une mise à la terre.** Afin de réduire le risque d'électrocution, s'assurer que les fiches utilisées n'ont pas été modifiées et utiliser des prises de courant adéquates.

b) **Éviter le contact physique avec des surfaces mises à la terre tels que tuyaux, radiateurs, cuisinières et réfrigérateurs.** Un contact physique avec la mise à la terre présente un plus grand risque d'électrocution.

c) **Ne pas utiliser le cordon d'alimentation électrique à d'autres fins. Ne jamais utiliser le cordon d'alimentation électrique pour porter ou tirer l'outil électroportatif ou pour extraire sa fiche de la prise de courant. Maintenir le cordon d'alimentation électrique éloigné des sources de chaleur, des matières grasses, des arêtes vives ou des pièces en mouvement de l'appareil.** Les câbles de raccordement endommagés ou emmêlés augmentent le risque d'électrocution.

d) **Au cas où l'outil électroportatif serait utilisé à l'extérieur, utiliser aussi uniquement une rallonge appropriée pour les applications extérieures.** L'utilisation d'une rallonge électrique appropriée pour les applications extérieures réduit le risque d'un choc électrique.

e) **Si une utilisation de l'outil électroportatif dans un environnement humide ne peut pas être évitée, utiliser un disjoncteur différentiel.** L'utilisation d'un disjoncteur différentiel réduit le risque d'électrocution.

25.4 Sécurité des personnes

a) **Rester vigilant et concentré sur le travail. Faire preuve de bon sens en utilisant l'outil électroportatif. Ne pas utiliser un outil électroportatif en étant fatigué ou après avoir consommé de l'alcool ou des drogues, ou après avoir pris des médicaments.** Un moment d'inattention lors de l'utilisation de l'outil électroportatif peut entraîner de graves blessures de personnes.

b) **Porter un équipement de protection individuelle et toujours porter des lunettes de protection.** Le fait de porter des équipements de protection individuelle tels que masque antipoussière, chaussures de sécurité antidérapantes, casque de protection ou protection acoustique, suivant le travail à effectuer avec l'outil électroportatif, réduit le risque de blessures.

c) **Éviter toute mise en marche accidentelle. S'assurer que l'interrupteur est effectivement en position d'arrêt, avant de raccorder l'outil électroportatif à l'alimentation électrique ou avant de raccorder l'accumulateur, de soulever ou de porter l'outil électroportatif.** Le fait de porter l'outil électroportatif avec le doigt sur l'interrupteur, ou de le brancher sur l'alimentation électrique lorsque son interrupteur est en position de fonctionnement, peut entraîner des accidents.

d) **Enlever tout outil de réglage ou toute clé avant de mettre l'outil électroportatif en fonctionnement.** Une clé ou un outil se trouvant sur une pièce de l'outil électroportatif en rotation peut causer des blessures.

e) **Éviter une position anormale du corps. Veiller à garder toujours une position stable et équilibrée.** Ceci permet de mieux contrôler l'outil électroportatif dans des situations inattendues.

f) **Porter des vêtements appropriés. Ne pas porter de vêtements amples ni de bijoux. Maintenir les cheveux et les vêtements éloignés des pièces en mouvement de l'appareil.** Des vêtements amples, des bijoux ou des cheveux longs peuvent être happés par des pièces en mouvement.

g) **Si des dispositifs servant à aspirer ou à recueillir les poussières peuvent être montés, vérifier que ceux-ci sont effectivement raccordés et qu'ils sont correctement utilisés.** L'utilisation d'un dispositif d'aspiration des poussières peut réduire les dangers dus aux poussières.

h) **Ne pas se laisser aller dans un faux sentiment de sécurité et ne pas se jouer des règles de sécurité concernant les outils élec-**

troportatifs, même si l'on se sent familiarisé avec cet outil électroportatif, après l'avoir fréquemment utilisé. En quelques fractions de seconde, une négligence ou un manque d'attention peut entraîner un accident causant de graves blessures.

25.5 Utilisation et entretien de l'outil électroportatif

a) **Ne pas surcharger l'outil électroportatif. Utiliser l'outil électroportatif approprié au travail à effectuer.** Avec l'outil électroportatif approprié, on travaille mieux et avec plus de sécurité en l'utilisant à la vitesse pour laquelle il est prévu.

b) **Ne pas utiliser un outil électroportatif dont l'interrupteur est défectueux.** Un outil électroportatif qui ne peut plus être correctement mis en marche ou arrêté est dangereux et doit être réparé.

c) **Retirer la fiche de la prise de courant et/ou enlever l'accumulateur amovible avant d'effectuer des réglages sur l'appareil, de changer les outils de travail, ou de ranger l'outil électroportatif.** Cette précaution empêche une mise en fonctionnement de l'outil électroportatif par mégarde.

d) **Garder les outils électroportatifs non utilisés hors de la portée des enfants. Ne pas permettre l'utilisation de l'outil électroportatif à des personnes qui ne se sont pas familiarisées avec celui-ci ou qui n'ont pas lu ces instructions.** Les outils électroportatifs sont dangereux lorsqu'ils sont utilisés par des personnes non initiées.

e) **Prendre soin de l'outil électroportatif et de son outil de travail. Vérifier que les pièces en mouvement fonctionnent correctement et qu'elles ne sont pas coincées, et contrôler si des pièces sont cassées ou endommagées de telle sorte que le bon fonctionnement de l'outil électroportatif s'en trouve entravé. Faire réparer ces pièces endommagées avant d'utiliser l'outil électroportatif.** De nombreux accidents sont dus à des outils électroportatifs mal entretenus.

f) **Maintenir les outils de coupe aiguisés et propres.** Les outils de coupe soigneusement entretenus et dotés d'arêtes tranchantes se coincent moins et sont plus faciles à guider.

g) **Utiliser les outils électroportatifs, les outils de travail etc. conformément à ces instructions. Tenir compte des conditions de travail et de l'activité prévue.** L'utilisation d'outils électroportatifs à d'autres fins que celles prévues peut causer des situations dangereuses.

25.6 Utilisation et emploi soigneux d'outils électroportatifs sans fil

a) **Ne charger les accumulateurs qu'avec des chargeurs recommandés par le fabricant.** Un chargeur approprié à un type spécifique d'accumulateur peut engendrer un risque d'incendie lorsqu'il est utilisé avec d'autres accumulateurs.

b) **Dans les outils électroportatifs, n'utiliser que les accumulateurs spécialement prévus pour ceux-ci.** L'utilisation de tout autre accumulateur peut entraîner des blessures et des risques d'incendie.

c) **Tenez l'accumulateur non-utilisé à l'écart de toutes sortes d'objets métalliques tels qu'agrafes, pièces de monnaie, clés, clous, vis ou autres, étant donné qu'un pontage peut provoquer un court-circuit.** Un court-circuit entre les contacts de l'accumulateur peut provoquer des brûlures ou un incendie.

d) **En cas d'utilisation abusive, du liquide peut sortir de l'accumulateur. Éviter tout contact avec ce liquide. En cas de contact accidentel, rincer soigneusement avec de l'eau. Au cas où le liquide rentrerait dans les yeux, consulter en plus un médecin.** Le liquide qui sort de l'accumulateur peut entraîner des irritations de la peau ou causer des brûlures.

e) **Ne pas utiliser un accumulateur endommagé ou ayant subi une modification quelconque.** Des accumulateurs endommagés ou ayant subi des modifications peuvent présenter des comportements imprévisibles et causer un incendie, une explosion ou un autre risque de blessure.

f) **Ne pas exposer un accumulateur au feu ou à des températures trop élevées.** Un feu ou des températures supérieures à 130 °C (265 °F) peuvent causer une explosion.

g) **Suivez toutes les instructions concernant la recharge et ne rechargez jamais l'accumulateur ou l'outil électroportatif sans fil en dehors de la plage de températures indiquée dans la Notice d'emploi.** Une recharge incorrecte ou une recharge en dehors de la plage de températures autorisée peut détruire l'accumulateur et accroît le risque d'incendie.

25.7 Service après-vente

a) **Ne faire réparer l'outil électroportatif que par un personnel qualifié et seulement avec des pièces de rechange d'origine.** Ceci permet d'assurer la sécurité de l'outil électroportatif.

b) **Ne jamais essayer de remettre en état des batteries endommagées.** Toute opération de maintenance touchant des batteries doit être effectuée exclusivement par le fabricant ou par des ateliers de service après-vente agréés par le fabricant.

25.8 Consignes de sécurité applicables aux scies à chaîne / tronçonneuses

Consignes de sécurité générales applicables aux scies à chaîne / tronçonneuses

a) **Lorsque la scie à chaîne est en marche, garder une distance de sécurité entre toute partie du corps et la chaîne de tronçonneuse. Avant de mettre la scie à chaîne en marche, s'assurer que la chaîne de tronçonneuse ne touche ni le sol, ni un objet quelconque.** Lorsqu'on travaille avec une scie à chaîne, la moindre seconde d'inattention suffit pour que la chaîne se prenne dans les vêtements ou entre en contact avec une partie du corps de l'utilisateur.

b) **Toujours tenir fermement la scie à chaîne à deux mains : main droite sur la poignée arrière, main gauche sur la poignée avant.** Si l'on tenait la scie à chaîne à l'inverse, cela augmenterait le risque de blessures. C'est pourquoi une telle position de travail est interdite.

c) **La scie à chaîne doit être tenue exclusivement par les surfaces isolantes des poignées, car on ne peut pas exclure le risque que la chaîne entre en contact avec des câbles électriques dissimulés.** Si la chaîne entre en contact avec un câble sous tension, cela risque de mettre les éléments métalliques de la machine sous tension et de provoquer un choc électrique.

d) **Porter une protection oculaire. Il est recommandé de porter, en plus, d'autres équipements de protection complémentaires, pour les oreilles, la tête, les mains, les jambes et les pieds.** Des vêtements de protection adéquats réduisent le risque de blessure par des copeaux projetés ou par un contact accidentel avec la chaîne.

e) **Ne pas travailler avec la scie à chaîne en se tenant sur un arbre, une échelle, un toit ou une surface instable.** L'utilisation dans une telle situation présenterait de grands risques de blessure.

f) **Il faut toujours se tenir dans une position stable et sûre, et utiliser la scie à chaîne exclusivement en se tenant sur un sol ferme, stable et plat.** En travaillant sur une surface glissante ou instable, l'utilisateur risquerait de perdre le contrôle de la scie à chaîne.

g) **En sciant une branche qui se trouve sous contrainte, il faut s'attendre à ce qu'elle se détende en faisant ressort.** +Lorsque les tensions exercées sur les fibres du bois sont libérées, la branche sous contrainte peut venir toucher l'utilisateur et/ou lui faire perdre le contrôle de la scie à chaîne.

h) **Il faut être très prudent en coupant des taillis et des arbres de faible section.** Les branches ou troncs minces peuvent se prendre dans la chaîne et frapper l'utilisateur ou lui faire perdre l'équilibre.

i) **Porter la scie à chaîne par la poignée avant, après avoir mis le moteur hors circuit, avec la chaîne orientée du côté opposé au corps. Pour le transport ou le rangement de la scie à chaîne, toujours monter le protège-chaîne.** En maniant la scie à chaîne avec la plus grande prudence, on réduit le risque d'entrer accidentellement en contact avec la chaîne en mouvement.

j) **Respecter les instructions à suivre pour le graissage, la tension de la chaîne et le remplacement du guide-chaîne et de la chaîne.** Si la chaîne n'est pas correctement tendue et graissée, elle risque de casser ou d'accroître le risque de rebond.

k) **Scier exclusivement du bois. Ne pas employer la scie à chaîne pour des travaux pour lesquels elle n'a pas été conçue. Par exemple : ne pas utiliser la scie à chaîne pour couper du métal, du plastique, des éléments de maçonnerie ou des matériaux de construction en matière autre que le bois.** L'utilisation de la scie à chaîne à d'autres fins que celles prévues peut entraîner des situations dangereuses.

l) **Ne pas essayer d'abattre un arbre avant d'avoir parfaitement compris les risques et les consignes à suivre pour les éviter.** L'utilisateur ou d'autres personnes risquent d'être grièvement blessés par l'arbre qui tombe.

m) **Pour enlever les saletés accumulées sur la scie à chaine et pour les travaux de maintenance et le remisage de la scie à chaîne, suivre toutes les instructions données. S'assurer que l'interrupteur se trouve en position d'arrêt et que la batterie est enlevée.** Une mise en marche inattendue de la scie à chaîne lorsqu'on est en train d'enlever les saletés accumulées ou d'effectuer des opérations de maintenance peut causer des blessures graves.

n) **Veiller à ce que les poignées et les surfaces faisant office de poignées soient toujours propres et sans huile ni graisse.** Si les poignées et les surfaces faisant office de poignées sont glissantes, l'utilisateur ne peut pas commander correctement et maîtriser l'outil électroportatif dans des situations imprévues.

25.9 Causes d'un rebond, et comment les éviter

Un rebond peut se produire si le nez du guide-chaîne touche un objet ou si le bois à couper fléchit et pince la chaîne dans la coupe.

Dans bien des cas, un contact avec le nez du guide-chaîne peut causer soudainement une réaction vers l'arrière, de telle sorte que le guide-chaîne rebondit en décrivant un arc de cercle vers le haut et en direction de l'utilisateur.

Lors d'une coupe avec le dessus du guide-chaîne, un coincement de la chaîne peut provoquer un contrecoup, c'est-à-dire repousser brusquement le guide-chaîne en direction de l'utilisateur.

Chacune de ces réactions peut avoir pour effet que l'utilisateur perde le contrôle de la scie à chaîne et risque d'être grièvement blessé. Ne pas se fier uniquement aux dispositifs de sécurité installés sur la scie à chaîne. L'utilisateur d'une scie à chaîne devrait prendre différentes mesures de sécurité pour travailler sans accident, ni blessures.

Un rebond est la conséquence d'une utilisation incorrecte ou inadéquate de la scie à chaîne. Il est possible de l'éviter en prenant les précautions qui s'imposent, décrites ci-après :

a) **Tenir la scie à chaîne à deux mains et empoigner soigneusement les poignées, en les entourant avec les pouces. Tenir le corps et les bras dans la position idéale pour pouvoir résister aux forces de rebond.** En prenant les précautions adéquates, l'utilisateur peut maîtriser les forces de rebond. Ne jamais lâcher la scie à chaîne.

b) **Éviter toute position anormale du corps et ne pas scier à bras levés.** Cette précaution évite le risque d'entrer accidentellement en contact avec le nez du guide-chaîne et permet de mieux maîtriser la scie à chaîne dans des situations inattendues.

c) **Utiliser exclusivement les guide-chaînes et chaînes de rechange prescrits par le fabricant.** L'utilisation de guide-chaînes ou de chaînes de rechange qui ne conviennent pas peut entraîner la rupture de la chaîne et/ou un plus grand risque de rebond.

d) **Pour l'affûtage et la maintenance de la chaîne, suivre les instructions du fabricant.** Des limiteurs de profondeur dont la hauteur a été trop réduite augmentent la tendance au rebond.

Indice

1 Informazioni sulle presenti Istruzioni d'uso 105
2 Sommario..... 105
3 Avvertenze di sicurezza..... 107
4 Preparare la motosega per l'esercizio..... 115
5 Carica della batteria e LED..... 115
6 Assemblaggio della motosega..... 116
7 Inserire e sbloccare il freno catena..... 118
8 Inserire e togliere la batteria..... 119
9 Accendere e spegnere la motosega..... 119
10 Controllo di motosega e batteria..... 119
11 Lavorare con la motosega..... 121
12 Dopo il lavoro..... 126
13 Trasporto..... 126
14 Conservazione..... 126
15 Pulizia..... 127
16 Manutenzione..... 128
17 Riparazione..... 129
18 Eliminazione dei guasti..... 130
19 Dati tecnici..... 133
20 Combinazioni di spranghe di guida e catene della sega..... 134
21 Ricambi e accessori..... 135
22 Smaltimento..... 135
23 Conformità UE..... 135
24 Indirizzi..... 135
25 Avvertenze di sicurezza generali per attrezzi elettrici 135

IMPORTANTE! LEGGERE, COMPRENDERE E CONSERVARE PRIMA DELL'USO.

Traduzione delle istruzioni per l'uso originali
0000011902_004_I

Stampato su carta candeggiata senza cloro.
La carta è riciclabile.

© ANDREAS STIHL AG & Co. KG 2026
0458-094-9601-A. VA2.H26.

1 Informazioni sulle presenti Istruzioni d'uso

1.1 Contrassegni

Le presenti informazioni per l'utilizzatore (istruzioni d'uso) si applicano, se non diversamente ed esplicitamente descritto, a prodotti contraddistinti da una delle seguenti caratteristiche: STIHL, ALLPRO 40V MAX.

1.2 Documenti di riferimento

Si applicano le norme per la sicurezza locali.

- ► Oltre alle presenti istruzioni d'uso, leggere, comprendere e conservare i seguenti documenti:
  - – Avvertenze di sicurezza della batteria AP
  - – Istruzioni d'uso caricabatterie AL 101, 301, 301-4, 501
  - – Informazioni sulla sicurezza per batterie e prodotti con batteria incorporata: stihl.link/safety

Ulteriori informazioni su STIHL connected, prodotti compatibili e FAQ sono disponibili alla pagina stihl.link/connected o presso un rivenditore STIHL.

Il marchio Bluetooth® e i loghi sono marchi commerciali registrati di proprietà di Bluetooth SIG, Inc. Qualunque utilizzo di questi logotipi/loghi da parte di STIHL avviene tramite concessione di licenza.

Le batterie con sono dotate di interfaccia Bluetooth®. Rispettare le restrizioni locali sull'utilizzo (ad esempio sugli aerei o negli ospedali).

1.3 Contrassegno delle avvertenze nel testo

PERICOLO

- L'avvertenza si riferisce a pericoli che comportano gravi lesioni o la morte.
  - ► Le misure indicate possono consentire di evitare gravi lesioni o la morte.

AVVERTENZA

- L'avvertenza rimanda a rischi che **possono** provocare gravi lesioni o la morte.
  - ► Le misure indicate possono consentire di evitare gravi lesioni o la morte.

AVVISO

- L'avvertenza si riferisce a pericoli che possono provocare danni materiali.
  - ► Le misure menzionate possono evitare danni materiali.

1.4 Simboli nel testo

Questo simbolo rimanda ad un capitolo nelle Istruzioni per l'uso.

2 Sommario

2.1 Motosega e batteria

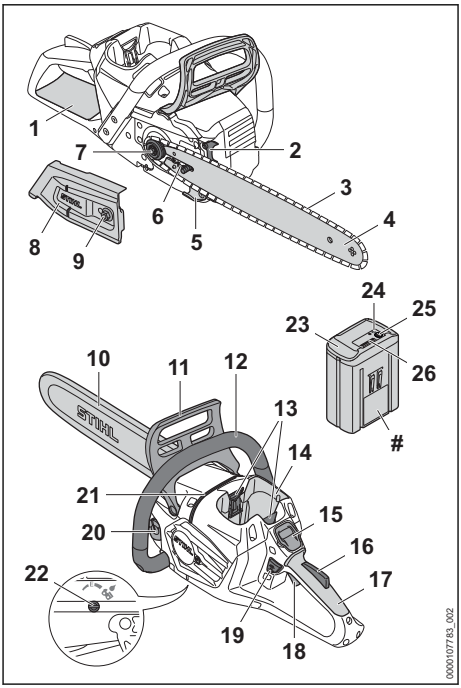

1 **Scudo posteriore di protezione mano**
Lo scudo posteriore di protezione mano protegge la mano destra dal contatto se la catena della sega cade o si rompe.

2 **Artiglio**
L'artiglio sostiene la motosega sul tronco durante il lavoro.

3 **Catena della sega**
La catena della sega taglia il legno.

4 **Spranga di guida**
La spranga di guida guida la catena della sega.

5 Perno recupero catena
Il perno recupero catena consente di recuperare la catena se questa cade o si rompe.

6 Tirante a vite
Il tirante a vite serve per regolare la tensione della catena.

7 Rocchetto catena
Il rocchetto catena aziona la catena della sega.

8 Coperchio rocchetto catena
Il coperchio rocchetto catena copre il rocchetto catena e fissa la spranga di guida alla motosega.

9 Dado
Il dado fissa il coperchio rocchetto catena alla motosega.

10 Riparo catena
Il riparo catena protegge dal contatto con la catena della sega.

11 Scudo anteriore di protezione mano
Lo scudo anteriore di protezione mano protegge la mano sinistra dal contatto con la catena della sega, serve per inserire il freno della catena e fa scattare il freno automaticamente in caso di contraccolpo.

12 Manico tubolare
Il manico tubolare serve per sostenere, guidare e trasportare la motosega.

13 Leva di bloccaggio
Le leve di bloccaggio mantengono la batteria nel vano batteria.

14 Vano batteria
Il vano batteria ospita la batteria.

15 Quadro di comando, 📖 2.2
Il quadro di comando (HMI) viene utilizzato per visualizzare le anomalie e gli stati operativi.

16 Blocco leva di comando
Il blocco leva di comando sblocca la leva di comando.

17 Impugnatura di comando
L'impugnatura di comando serve per controllare, sostenere e guidare la motosega.

18 Leva di comando
La leva di comando accende e spegne la motosega.

19 Tasto di sblocco
Il tasto di sblocco serve per accendere la motosega.

20 Tappo del serbatoio
Il tappo del serbatoio chiude il serbatoio dell'olio.

21 Listello di abbattimento
Il listello di abbattimento consente di controllare la direzione di caduta.

22 Vite di regolazione della pompa dell'olio
La vite di regolazione della pompa dell’olio serve per regolare la portata dell’olio per la catena della sega.

23 Batteria
La batteria fornisce energia alla motosega.

24 LED
I LED indicano lo stato di carica della batteria e le anomalie.

25 Pulsante
Il pulsante attiva i LED sulla batteria. Attiva e disattiva l’interfaccia Bluetooth® (se presente).

26 LED "BLUETOOTH®" (solo per le batterie con)
Il LED indica l'attivazione e la disattivazione dell'interfaccia radio Bluetooth®.

2.2 Quadro di comando

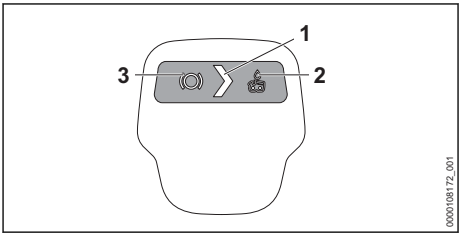

1 LED "STATO"
Questo LED indica lo stato della motosega.

2 LED "SENSORE DELL'OLIO"
Il LED indica il flusso dell'olio.

3 LED "FRENO CATENA"
Il LED indica lo stato del freno catena.

2.3 Caratteristiche di allestimento

A seconda del mercato, la motosega può avere le seguenti caratteristiche di allestimento:

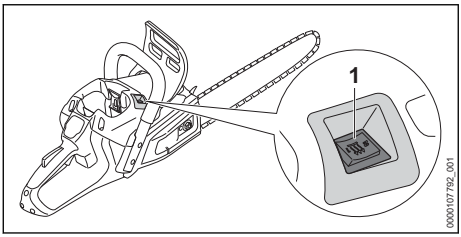

1 **Interruttore di riscaldamento impugnatura**
L'interruttore di riscaldamento impugnatura accende e spegne il riscaldamento impugnatura. Il riscaldamento impugnatura scalda l'impugnatura di comando e il manico tubolare.

2.4 Simboli

I simboli possono essere sulla motosega e sulla batteria e hanno i seguenti significati:

Questo simbolo indica la direzione di movimento della catena della sega.

Direzione di rotazione per il tensionamento della catena della sega

Questo simbolo contrassegna il serbatoio dell'olio per catena della sega.

Questo simbolo indica la vite di regolazione della pompa dell'olio e la portata dell'olio per la catena della sega.

In questa direzione viene inserito o rilasciato il freno della catena.

Questo simbolo indica il tasto di sblocco.

1 LED è acceso in rosso. La batteria è troppo calda o troppo fredda.

4 LED lampeggiano in rosso. È presente un guasto nella batteria.

Lunghezza utilizzabile di una spranga di guida.

Livello di potenza acustica garantito

La batteria viene caricata con un caricabatterie AL. I caricabatterie autorizzati sono specificati nelle presenti istruzioni di sicurezza.

La batteria è dotata di interfaccia Bluetooth® e può essere collegata all'app STIHL connected.

L'indicazione accanto al simbolo si riferisce al contenuto di energia della batteria secondo le specifiche del fabbricante delle celle. Il contenuto di energia disponibile nell'applicazione è inferiore.

Non smaltire il prodotto insieme ai rifiuti domestici.

IPX4
IPX5 Marcatura IP (tipo di protezione)

3 Avvertenze di sicurezza

3.1 Simboli di avvertimento

I simboli di avvertimento sulla motosega o sulla batteria hanno i seguenti significati:

Rispettare le avvertenze di sicurezza e le rispettive misure.

Leggere le istruzioni d'uso, comprenderle e conservarle.

Indossare occhiali, cuffie ed elmetto di protezione.

Tenere ferma la motosega con entrambe le mani.

Rispettare le avvertenze di sicurezza sul contraccolpo e le rispettive misure.

Estrarre la batteria durante le interruzioni del lavoro, durante il trasporto, la conservazione, la manutenzione o la riparazione.

Proteggere la batteria da calore e fiamme.

Non immergere la batteria in liquidi.

3.2 Uso conforme

La motosega STIHL MSA 260.0 o MSA 260.0 C serve per tagliare legno e sramare e abbattere alberi con diametro del tronco da piccolo a medio e per la cura degli alberi nella zona vicina alla casa.

La motosega può essere usata in caso di pioggia.

La batteria può essere utilizzata in caso di pioggia.

La motosega è alimentata da una batteria AP.

Se si deve lavorare su un'impalcatura sicura, la motosega può essere utilizzata soltanto con batteria AP direttamente inserita nella motosega.

⚠ AVVERTENZA

- Le batterie non approvate da STIHL per l'uso con la motosega possono provocare incendi ed esplosioni. Ciò potrebbe causare lesioni personali gravi o mortali e danni materiali.
  - ► Utilizzare la motosega con una batteria AP.
- Se la motosega o la batteria sono utilizzate in modo non conforme, sussiste il rischio di lesioni personali gravi o mortali e di danni materiali.
  - ► Utilizzare la motosega come descritto nelle presenti istruzioni d'uso.
  - ► Utilizzare la batteria come descritto nelle presenti istruzioni d'uso, nell'app STIHL connected e alla pagina stihl.link/connected.

3.3 Requisiti dell'utente

⚠ AVVERTENZA

- Gli utenti che non abbiano ricevuto istruzioni potrebbero non riconoscere o non valutare correttamente i rischi della motosega e della batteria. L'utente o altre persone rischiano gravi lesioni o la morte.

  - ► Leggere, comprendere e conservare le istruzioni per l'uso.
  - ► Se la motosega o la batteria vengono ceduti ad un'altra persona: Consegnare a corredo anche le istruzioni per l'uso.
  - ► Accertarsi che l'utente abbia i seguenti requisiti:
    - – L'utente è riposato.
    - – L'utente dovrà avere le capacità fisiche, sensoriali e intellettuali tali da poter controllare la motosega e la batteria e quindi da poter lavorare. Se l'utente ha limitazioni fisiche, sensoriali e intellettuali, potrà lavorare soltanto sotto la sorveglianza o dietro la guida di una persona responsabile.
    - – L'utente può riconoscere e valutare i pericoli della motosega e della batteria.
    - – L'utente è adulto oppure l'utente sta seguendo un corso di formazione sotto sorveglianza secondo le norme nazionali.
    - – L'utente ha ricevuto istruzioni da un rivenditore STIHL o da una persona esperta prima di iniziare a lavorare con la motosega.
    - – L'utente non è sotto l'effetto di alcol, farmaci o droghe.
  - ► Se l'utente lavora per la prima volta con una motosega: esercitarsi su di un cavalletto o di un telaio nel tagliare legno tondo.
  - ► In caso di dubbi: Rivolgersi ad un rivenditore STIHL.

3.4 Abbigliamento ed equipaggiamento

⚠ AVVERTENZA

- Durante il lavoro, i capelli lunghi possono rimanere intrappolati nella motosega. Ciò potrebbe causare gravi lesioni all'utilizzatore.
  - ► Legare i capelli lunghi e fissarli in modo che siano sopra le spalle.
- Durante il lavoro potrebbero essere scagliati oggetti ad alta velocità. Ciò potrebbe causare lesioni personali all'utilizzatore.

  - ► Indossare occhiali di protezione aderenti. Gli occhiali di protezione adatti sono reperibili in commercio con il marchio di conformità secondo la norma EN 166 o EN ISO 16321 o secondo le prescrizioni nazionali.
  - ► STIHL consiglia di indossare una visiera, in particolare quando si lavora sotto la pioggia.
  - ► Indossare una maglia a maniche lunghe aderente.
- Durante il lavoro si produce rumore. Il rumore può danneggiare l'udito.

  - ► Indossare delle cuffie.
- La caduta di oggetti può provocare lesioni alla testa.

  - ► Se durante il lavoro è presente il rischio di caduta di oggetti: indossare un elmetto protettivo.
- Durante il lavoro potrebbe essere sollevata polvere a mulinello, con corpuscoli volatili. La polvere e i corpuscoli volatili inalati possono danneggiare la salute e provocare reazioni allergiche.
  - ► Se viene sollevata polvere o si forma fumo: Indossare una mascherina antipolvere.
- Se inadeguato, l'abbigliamento può impigliarsi nel legno, nella sterpaglia e nella motosega. Se l'utilizzatore non indossa indumenti idonei potrebbe subire gravi lesioni personali.
  - ► Indossare indumenti aderenti.

- ► Togliersi sciarpe o gioielli.
- Durante il lavoro, l'operatore può entrare in contatto con la catena della sega rotante. Ciò potrebbe causare gravi lesioni all'utilizzatore.
  - ► Indossare pantaloni lunghi con protezione antitaglio.
- Durante il lavoro l'utente potrebbe tagliarsi con il legno. Durante la pulizia o la manutenzione l'operatore può entrare in contatto con la catena della sega. Ciò potrebbe causare lesioni personali all'utilizzatore.
  - ► Indossare guanti da lavoro in materiale resistente.
- Se l'utilizzatore indossa calzature non adatte potrebbe scivolare. Se l'utente entra in contatto con la catena della sega rotante, rischia di tagliarsi. Ciò potrebbe causare lesioni personali all'utilizzatore.
  - ► Indossare stivali da motosega con riparo antitaglio.

3.5 Zona di lavoro e area circostante

3.5.1 Motosega

⚠ AVVERTENZA

- Le persone estranee, i bambini e gli animali potrebbero non riconoscere e non valutare i pericoli della motosega e degli oggetti scagliati ad alta velocità. Sussiste il rischio di ferire le persone estranee, i bambini e gli animali oppure di provocare danni materiali.
  - ► Tenere lontane dall'area di lavoro le persone non autorizzate, i bambini e gli animali.
  - ► Non lasciare la motosega incustodita.
  - ► Sincerarsi che i bambini non possano giocare con la motosega.
- I componenti elettrici della motosega possono generare scintille. Le scintille possono provocare incendi ed esplosioni in ambienti facilmente infiammabili o esplosivi. Sussiste il rischio di gravi lesioni o di morte oppure di provocare danni materiali.
  - ► Non lavorare in ambienti facilmente infiammabili o in ambienti esplosivi.

3.5.2 Batteria

⚠ AVVERTENZA

- Le persone estranee, i bambini e gli animali potrebbero non riconoscere e non valutare i pericoli della batteria. Sussiste il rischio di ferire gravemente persone estranee, bambini e animali.
  - ► Tenere lontane le persone estranee, i bambini e gli animali.
  - ► Non lasciare la batteria incustodita.
  - ► Sincerarsi che i bambini non possano giocare con la batteria.
- La batteria non è protetta da tutte le condizioni ambientali. Se la batteria viene esposta a determinate condizioni ambientali, può incendiarsi, esplodere o essere danneggiata irreparabilmente. Le persone potrebbero rimanere gravemente ferite e potrebbero verificarsi danni materiali.

  - ► Proteggere la batteria da calore e fiamme.
  - ► Non gettare la batteria nel fuoco.
  - ► Non caricare, usare e conservare la batteria al di fuori dei limiti di temperatura specificati, 📖 19.5.

  - ► Non immergere la batteria in liquidi.
  - ► Tenere la batteria lontana da piccole parti metalliche.
  - ► Non esporre la batteria ad alta pressione.
  - ► Non esporre la batteria alle microonde.
  - ► Proteggere la batteria da sostanze chimiche, sali e fertilizzanti.

3.6 Condizioni di sicurezza

3.6.1 Motosega

La motosega si può considerare in condizioni di sicurezza quando sono soddisfatte le seguenti condizioni:

- La motosega non è danneggiata.
- La motosega è pulita.
- Il perno per recupero catena non è danneggiato.
- Il freno della catena funziona.
- Gli elementi di comando funzionano e sono invariati.
- La lubrificazione della catena funziona.
- Le tracce di usura sul rocchetto catena non sono più profonde di 0,5 mm.
- Una combinazione data sulle presenti istruzioni per l'uso composta da spranga di guida e catena della sega è montata.
- La spranga di guida e la catena della sega sono montate correttamente.
- La catena della sega è correttamente tensionata.
- Sono montati accessori originali STIHL appositi per questa motosega.
- Gli accessori sono montati correttamente.
- Il tappo del serbatoio dell'olio è chiuso.

⚠ AVVERTENZA

- In mancanza delle condizioni di sicurezza, i componenti possono non funzionare più correttamente e i dispositivi di sicurezza risultare compromessi. Pericolo di lesioni personali gravi o mortali.
  - ► Lavorare con la motosega solo se non è danneggiata.
  - ► Se la motosega è sporca: Pulire la motosega.
  - ► Lavorare con il perno per recupero catena solo se non è danneggiato.
  - ► Non alterare la motosega. Eccezione: montaggio di una combinazione indicata sulle presenti istruzioni per l'uso, composta da spranga di guida e catena della sega.
  - ► Se gli elementi di comando non funzionano: Non lavorare con la motosega.
  - ► Montare accessori originali STIHL appositi per questa motosega.
  - ► Applicare spranga di guida e catena della sega come descritto sulle presenti istruzioni per l'uso.
  - ► Applicare gli accessori come descritto sulle presenti istruzioni per l'uso o sulle istruzioni per l'uso degli accessori.
  - ► Non inserire oggetti nelle feritoie della motosega.
  - ► Chiudere il tappo del serbatoio.
  - ► Sostituire le targhette di indicazione usurate o danneggiate.
  - ► In caso di dubbi, rivolgersi a un rivenditore STIHL.

3.6.2 Spranga di guida

La spranga di guida si può considerare in condizioni di sicurezza quando sono soddisfatte le seguenti condizioni:

– La spranga di guida non è danneggiata.
– La spranga di guida non è deformata.
– La scanalatura è profonda tanto quanto o più della profondità minima prevista per la scanalatura, 📖 19.3.
– Le nervature della scanalatura siano senza bava.
– La scanalatura non è ristretta né dilatata.

⚠ AVVERTENZA

- In condizioni non sicure, la spranga di guida non può più guidare correttamente la catena della sega. In questo caso, la catena della sega rischia di sporgere dalla spranga di guida. Sussiste il rischio di gravi lesioni o morte.
  - ► Lavorare con la spranga di guida solo se non è danneggiata.
  - ► Se la profondità della scanalatura è inferiore alla profondità minima della scanalatura: Sostituire la spranga di guida.
  - ► Sbavare settimanalmente la spranga di guida.
  - ► In caso di dubbi: Rivolgersi ad un rivenditore STIHL.

3.6.3 Catena della sega

La catena della sega si può considerare in condizioni di sicurezza quando sono soddisfatte le seguenti condizioni:

– La catena della sega non è danneggiata.
– La catena della sega è correttamente affilata.
– Le tacche di usura sui denti di taglio sono visibili.

⚠ AVVERTENZA

- In mancanza delle condizioni di sicurezza, i componenti possono non più funzionare correttamente e i dispositivi di sicurezza risultare compromessi. Sussiste il rischio di gravi lesioni o morte.
  - ► Lavorare con la catena della sega solo se non è danneggiata.
  - ► Affilare correttamente la catena della sega.
  - ► In caso di dubbi: Rivolgersi ad un rivenditore STIHL.

3.6.4 Batteria

La batteria si può considerare in condizioni di sicurezza quando sono soddisfatte le seguenti condizioni:

– La batteria non è danneggiata.
– La batteria è pulita e asciutta.
– La batteria funziona e non è stata alterata.

⚠ AVVERTENZA

- In condizioni non sicure, la batteria può non funzionare più correttamente. Questo può causare gravi lesioni.
  - ► Lavorare con una batteria non danneggiata e funzionante.
  - ► Non caricare una batteria danneggiata o difettosa.
  - ► Se la batteria è sporca, pulirla.
  - ► Se la batteria è bagnata o umida, lasciarla asciugare, 📖 19.6.
  - ► Non alterare la batteria.
  - ► Non inserire oggetti nelle feritoie della batteria.
  - ► Non collegare i contatti elettrici della batteria con oggetti metallici né cortocircuitarli.
  - ► Non aprire la batteria.

- ► Sostituire le targhette di indicazione usurate o danneggiate.
- Da una batteria danneggiata può fuoriuscire del liquido. Se il liquido entra in contatto con la pelle o gli occhi, può irritarli.
  - ► Evitare contatti con il liquido.
  - ► In caso di contatto con la pelle, lavare la parte interessata con abbondante acqua e sapone.
  - ► In caso di contatto con gli occhi, sciacquare a fondo per almeno 15 minuti con abbondante acqua e consultare un medico.
- Una batteria difettosa o danneggiata può avere un odore insolito, emettere fumo oppure bruciare.Una batteria difettosa o danneggiata può avere un odore insolito, emettere fumo oppure bruciare. Ciò potrebbe causare lesioni personali gravi o mortali e danni materiali.
  - ► Se la batteria ha un odore inconsueto oppure emette fumo, non utilizzarla e tenerla lontana da sostanze infiammabili.
  - ► Se la batteria si incendia, spegnere l'incendio nella batteria con un estintore oppure acqua.

3.7 Impiego

3.7.1 Taglio

⚠ AVVERTENZA

- Se non ci sono persone a portata di voce al di fuori dell’area di lavoro, in caso di emergenza nessuno potrebbe prestare aiuto.
  - ► Sincerarsi che le persone al di fuori dell’area di lavoro siano a portata di voce.
- In determinate situazioni l’utilizzatore potrebbe lavorare senza la concentrazione necessaria. L'utente può perdere il controllo della motosega, inciampando, cadendo e con conseguenti gravi ferite.
  - ► Svolgere il lavoro con calma e concentrazione.
  - ► Se si lavora sotto la pioggia: indossare indumenti adeguati.
  - ► Se le condizioni di luminosità e di visibilità sono scarse: non lavorare con la motosega.
  - ► Comandare solo la motosega.
  - ► Non lavorare oltre l’altezza delle spalle.
  - ► Prestare attenzione agli ostacoli.
  - ► Lavorare stando saldi sul terreno e mantenere l’equilibrio. Se si deve lavorare in altezza e la motosega viene utilizzata con un alimentatore con cavo di collegamento, utilizzare una piattaforma di lavoro aerea.
  - ► Se compaiono segni di stanchezza, concedersi una pausa.
- La catena della sega in rotazione può tagliare l'utente. Ciò potrebbe causare gravi lesioni all'utilizzatore.
  - ► Non toccare la catena della sega in movimento.
  - ► Se la catena della sega è bloccata da un oggetto: Spegnere la motosega, inserire il freno della catena ed estrarre la batteria. Solo a questo punto è possibile eliminare l'oggetto.
- La catena della sega in rotazione si riscalda e si dilata. Se la catena della sega non è sufficientemente lubrificata e tensionata, la catena della sega potrebbe saltare fuori dalla spranga di guida oppure strapparsi. Le persone potrebbero rimanere gravemente ferite e potrebbero verificarsi danni materiali.
  - ► Usare olio per catene della sega.
  - ► Durante il lavoro, controllare regolarmente il livello del serbatoio dell’olio. Prima che l’olio per catene sia completamente esaurito, rabboccarlo.
  - ► Durante il lavoro, controllare regolarmente la tensione della catena della sega. Se la tensione della catena della sega è insufficiente: tendere la catena della sega.
- Se la motosega durante l'uso si modifica oppure si comporta in modo anomalo, è possibile che la motosega non sia in condizioni di sicurezza. Le persone potrebbero rimanere gravemente ferite e potrebbero verificarsi danni materiali.
  - ► Interrompere il lavoro, togliere la batteria e rivolgersi a un rivenditore STIHL.
- Durante il lavoro si possono produrre vibrazioni attraverso la motosega.
  - ► Indossare guanti.
  - ► Concedersi delle pause dal lavoro.
  - ► Se insorgono sintomi di problemi circolatori (fenomeno di Raynaud), rivolgersi a un medico.
- Se la catena della sega in rotazione incontra un oggetto duro, può provocare scintille. Le scintille possono provocare incendi in un ambiente facilmente infiammabile. Ciò potrebbe causare lesioni personali gravi o mortali e danni materiali.
  - ► Non lavorare in un ambiente facilmente infiammabile.
- Se viene rilasciata la leva di comando, la catena della sega continua a funzionare per breve tempo. La catena della sega in movimento può tagliare le persone. Le persone possono subire gravi lesioni.
  - ► Attendere che la catena della sega non giri più.

⚠ AVVERTENZA

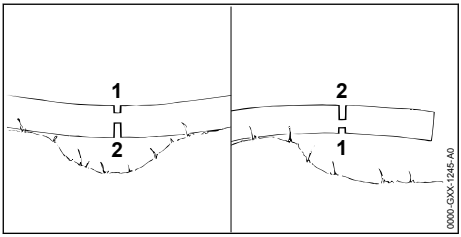

- Se si taglia legno sotto tensione, la spranga di guida potrebbe rimanere incastrata. L'utilizzatore può perdere il controllo della motosega, con conseguenti gravi ferite.
  - ► Innanzitutto eseguire un taglio di scarico sul lato in pressione (1), quindi eseguire un taglio di sezionamento sul lato in trazione (2).

⚠ PERICOLO

- Se si lavora in un ambiente con cavi conduttori, la catena della sega rischia di entrare in contatto con tali cavi conduttori, danneggiandoli. Ciò potrebbe determinare lesioni personali gravi o mortali all'utilizzatore.
  - ► Non lavorare in prossimità di cavi conduttori di tensione elettrica.

3.7.2 Sramatura

⚠ AVVERTENZA

- Se l'albero caduto viene prima sramato sulla parte inferiore, potrebbe non poter essere più sostenuto dai rami sul terreno. Durante il lavoro l'albero potrebbe muoversi. Sussiste il rischio di gravi lesioni o morte.
  - ► Tagliare via i rami grandi nella parte inferiore dell'albero soltanto quando l'albero è stato troncato in lunghezza.
  - ► Non lavorare stando sul tronco.
- Durante la sramatura sussiste il rischio che i rami tagliati cadano. L'operatore può inciampare, cadere e ferirsi gravemente.
  - ► Sramare l'albero dalla base in direzione della chioma.

3.7.3 Abbattimento

⚠ AVVERTENZA

- Le persone inesperte potrebbero non riuscire a valutare i rischi durante l'abbattimento. Ciò potrebbe causare lesioni personali gravi o mortali e danni materiali.
  - ► L'utente deve possedere conoscenze adeguate della tecnica di abbattimento e avere maturato esperienza nei lavori di abbattimento.
  - ► In caso di dubbi: consultare un esperto qualificato che possa offrire supporto e sia in grado di individuare la tecnica di abbattimento adeguata.
- Durante l'abbattimento, l'albero, i rami o altri oggetti potrebbero cadere sulle persone. Maggiori sono le dimensioni delle parti che cadono, più elevato è il rischio che persone subiscano lesioni gravi o mortali. Esiste il pericolo di danni materiali.
  - ► Stabilire la direzione di abbattimento in modo che l'area in cui cadrà l'albero sia libera.
  - ► Tenere le persone estranee, i bambini e gli animali a una distanza di 2,5 volte la lunghezza del tronco attorno all'area di lavoro.
  - ► Prima dell’abbattimento, togliere dalla chioma i rami piegati o secchi.
  - ► Nel caso in cui non sia possibile togliere dalla chioma i rami piegati o secchi: consultare un esperto qualificato che possa offrire supporto e sia in grado di individuare la tecnica di abbattimento adeguata.
  - ► Tenere d'occhio la chioma e le chiome degli alberi vicini e togliere i rami caduti.
- Quando un albero cade, il tronco potrebbe rompersi oppure rimbalzare in direzione dell'utente. Ciò potrebbe provocare lesioni personali gravi o mortali all'utente.
  - ► Prevedere una via di fuga laterale dietro l'albero.
  - ► Procedere camminando all'indietro lungo la via di fuga e continuare a osservare l'albero mentre cade.
  - ► Non camminare indietro in direzione di pendii.
- Ostacoli nell'area di lavoro e nella via di fuga potrebbero impedire la fuga dell'utente. L'utente può inciampare e cadere. Ciò potrebbe provocare lesioni personali gravi o mortali all'utente.
  - ► Rimuovere gli ostacoli dall'area di lavoro e dalla via di fuga.
- Se la cerniera, la fascia di sicurezza o la fascia di sostegno vengono tagliate o troncate troppo presto, la direzione di caduta potrebbe non essere più mantenuta oppure l'albero potrebbe cadere troppo presto. Ciò potrebbe causare lesioni personali gravi o mortali e danni materiali.
  - ► Non intagliare né troncare la cerniera.
  - ► Tagliare la fascia di sicurezza o la fascia di sostegno per ultime.

- ► Se l'albero inizia a cadere troppo presto: interrompere il taglio di abbattimento e procedere lungo la via di fuga camminando all'indietro.
- Se la catena della sega incontra un cuneo di abbattimento duro nell'area attorno al quarto superiore della punta della spranga di guida e viene frenata bruscamente, può verificarsi un contraccolpo. Pericolo di lesioni personali gravi o mortali.
  - ► Utilizzare cunei di abbattimento in alluminio o plastica.
- Se un albero non cade a terra completamente oppure rimane appoggiato ad un altro albero, l'utente non può più terminare l'abbattimento in modo controllato.
  - ► Interrompere l'abbattimento e tirare l'albero con un verricello o un veicolo adatto di modo che cada a terra.

3.8 Forze di reazione

3.8.1 Contraccolpo

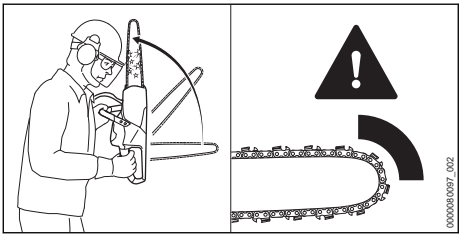

Il contraccolpo può verificarsi per le seguenti cause:
- La catena della sega in rotazione tocca un oggetto duro nella zona attorno al quarto superiore della punta della spranga di guida e viene frenata bruscamente.
- La catena della sega in rotazione si blocca sulla punta della spranga di guida.

Il freno catena non può impedire il contraccolpo.

⚠ AVVERTENZA

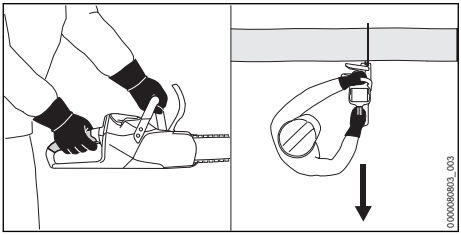

- In caso di contraccolpo, la motosega può essere scagliata violentemente contro l'utente. L'utente può perdere il controllo della motosega, con conseguenti ferite gravi o letali.
  - ► Tenere ferma la motosega con entrambe le mani.
  - ► Tenere il corpo lontano dal raggio d'azione esteso della motosega.
  - ► Lavorare esattamente come descritto sulle presenti istruzioni d'uso.
  - ► Non tagliare con il quarto superiore della punta della spranga di guida.
  - ► Lavorare con una catena della sega correttamente affilata e tesa.
  - ► Utilizzare una catena della sega con contraccolpo ridotto!
  - ► Utilizzare una spranga di guida con testa di guida piccola.
  - ► Tagliare al massimo regime.

3.8.2 Trascinamento in avanti

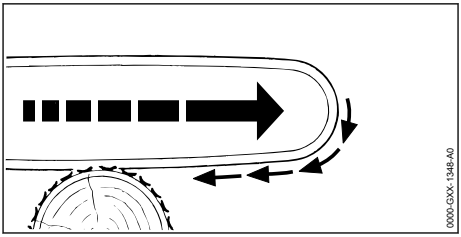

Se si lavora con la parte inferiore della spranga di guida, la motosega viene allontanata dall'utente.

⚠ AVVERTENZA

- Se la catena incontra un oggetto duro e viene rapidamente frenata, la motosega potrebbe essere allontanata violentemente dall'utente. L'utente può perdere il controllo della motosega, con conseguenti gravi ferite oppure morte.
  - ► Tenere ferma la motosega con ambedue le mani.
  - ► Lavorare esattamente come descritto sulle presenti istruzioni per l'uso.
  - ► Guidare nel taglio la spranga di guida con una traiettoria dritta.
  - ► Piazzare correttamente l'artiglio.
  - ► Tagliare a tutto gas.

3.8.3 Contraccolpo

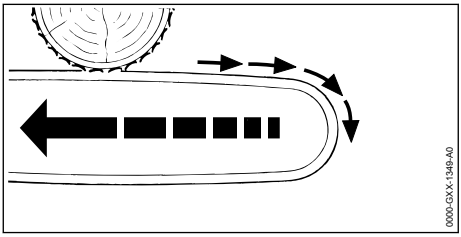

Se si lavora con la parte superiore della spranga di guida, la motosega viene scagliata in direzione dell'utente.

⚠ AVVERTENZA

- Se la catena incontra un oggetto duro e viene rapidamente frenata, la motosega potrebbe essere scagliata violentemente contro l'utente. L'utente può perdere il controllo della motosega, con conseguenti gravi ferite oppure morte.
  - ► Tenere ferma la motosega con ambedue le mani.
  - ► Lavorare esattamente come descritto sulle presenti istruzioni per l'uso.
  - ► Guidare nel taglio la spranga di guida con una traiettoria dritta.
  - ► Tagliare a tutto gas.

3.9 Trasporto

3.9.1 Motosega

⚠ AVVERTENZA

- Durante il trasporto la motosega può ribaltarsi o muoversi. Sussiste il rischio di ferire persone oppure di provocare danni materiali.

  - ► Estrarre la batteria.
  - ► Applicare il freno catena.
  - ► Spingere il riparo catena sulla spranga di guida fino a coprire l'intera spranga di guida.
  - ► Fissare la motosega con le cinghie o una rete in modo tale da evitare che si ribalti o che si muova.

3.9.2 Batteria

⚠ AVVERTENZA

- La batteria non è protetta da tutte le condizioni ambientali. Se la batteria viene esposta a determinate condizioni ambientali, può danneggiarsi e provocare danni materiali.
  - ► Non trasportare batterie danneggiate.
- Durante il trasporto la batteria può ribaltarsi o muoversi. causando lesioni personali e danni materiali.
  - ► Sistemare la batteria nell'imballaggio o nel contenitore di trasporto in modo che non si muova.
  - ► Fissare l'imballaggio in modo da evitare che si muova.

3.10 Conservazione

3.10.1 Motosega

⚠ AVVERTENZA

- I bambini potrebbero non essere in grado di riconoscere e valutare i pericoli derivanti dalla motosega. Sussiste il pericolo per i bambini di ferirsi gravemente.

  - ► Estrarre la batteria.
  - ► Applicare il freno catena.
  - ► Spingere il riparo catena sulla spranga di guida fino a coprire l'intera spranga.
  - ► Conservare la motosega fuori dalla portata di bambini.
- I contatti elettrici sulla motosega e i componenti metallici possono corrodersi in caso di umidità. La motosega può essere danneggiata.

  - ► Estrarre la batteria.
  - ► Conservare la motosega in luogo pulito e asciutto.

3.10.2 Batteria

⚠ AVVERTENZA

- I bambini potrebbero non essere in grado di riconoscere e valutare i pericoli derivanti dalla batteria. I bambini possono ferirsi gravemente.
  - ► Conservare la batteria fuori dalla portata dei bambini.
- La batteria non è protetta da tutte le condizioni ambientali. Se la batteria viene esposta a determinate condizioni ambientali, può irrimediabilmente danneggiarsi.
  - ► Conservare la batteria in luogo pulito e asciutto.
  - ► Conservare la batteria in un ambiente chiuso.

- ► Conservare la batteria separata dalla motosega.
- ► Se la batteria viene conservata nel caricabatterie, sfilare la spina di rete e conservare la batteria con un livello di carica compreso tra il 40% e il 60% (2 LED accesi con luce verde).
- ► Rispettare l'intervallo di temperatura consigliato per la conservazione della batteria, 📖 19.5.

3.11 Pulizia, manutenzione e riparazione

⚠ AVVERTENZA

- Se durante la pulizia, la manutenzione o la riparazione è inserita la batteria, la motosega potrebbe accendersi accidentalmente. Questo può causare lesioni personali e danni materiali.

  - ► Estrarre la batteria.
  - ► Applicare il freno catena.
- I detergenti taglienti, la pulizia con un getto d'acqua o oggetti appuntiti possono danneggiare la motosega, la barra di guida, la catena della sega e la batteria. Se la motosega, la spranga di guida, la catena della sega o la batteria non vengono sottoposti a pulizia corretta, i componenti potrebbero non funzionare più correttamente e i dispositivi di sicurezza potrebbero risultare compromessi. Questo può causare gravi lesioni.
  - ► Pulire motosega, spranga di guida, catena della sega e batteria seguendo scrupolosamente le indicazioni di queste istruzioni per l'uso.
- Se la motosega, la spranga di guida, la catena della sega e la batteria non vengono sottoposti a manutenzione o a riparazione corrette, i componenti potrebbero non funzionare più correttamente e i dispositivi di sicurezza potrebbero risultare compromessi. Pericolo di lesioni personali gravi o mortali.
  - ► Non sottoporre la motosega e la batteria a manutenzione o riparazione autonome.
  - ► Se la motosega o la batteria devono essere sottoposti a manutenzione o riparazione: Rivolgersi ad un rivenditore STIHL.
  - ► Sottoporre a manutenzione o riparazione la spranga di guida e la catena della sega come descritto sulle presenti istruzioni per l'uso.
- Durante la pulizia o la manutenzione della catena della sega, l'utente potrebbe tagliarsi con i denti da taglio affilati. Ciò potrebbe causare lesioni personali all'utente.
  - ► Indossare guanti da lavoro in materiale resistente.

4 Preparare la motosega per l'esercizio

4.1 Preparazione all'uso della motosega

Prima di iniziare il lavoro è necessario eseguire i seguenti passaggi:

- ► Assicurarsi che i seguenti componenti siano in condizioni di sicurezza:
  - – Motosega, 📖 3.6.1.
  - – Spranga di guida, 📖 3.6.2.
  - – Catena della sega, 📖 3.6.3.
  - – Batteria, 📖 3.6.4.
- ► Controllare la batteria, 📖 10.7.
- ► Caricare completamente la batteria, come descritto nelle istruzioni d'uso dei caricabatterie AL 101, 301, 301-4, 501.
- ► Pulire la motosega, 📖 15.1.
- ► Montare la spranga di guida e la catena della sega, 📖 6.1.
- ► Tendere la catena della sega, 📖 6.2.
- ► Rabboccare l'olio per catena, 📖 6.3.
- ► Controllare il freno catena, 📖 10.4.
- ► Controllare gli elementi di comando, 📖 10.5.
- ► Controllare la lubrificazione della catena, 📖 10.6.
- ► Se non è possibile eseguire queste operazioni, non usare la motosega e rivolgersi a un rivenditore STIHL.

5 Carica della batteria e LED

5.1 Carica della batteria

Il tempo di carica dipende da numerosi fattori, ad es. dalla temperatura del caricabatterie o dalla temperatura ambiente. Per un rendimento ottimale, rispettare gli intervalli di temperatura raccomandati, 📖 19.6. Il tempo di carica effettivo può differire dal tempo di carica indicato. Il tempo di carica è indicato alla pagina stihl.link/charging.

- ► Caricare la batteria come descritto nelle istruzioni d'uso del caricabatterie AL 101, 301, 301-4, 501.

5.2 Visualizzazione dello stato di carica

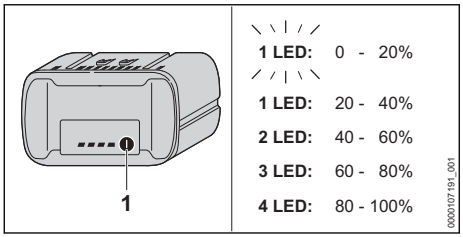

- Premere il pulsante (1).
  I LED si accendono con luce verde per ca. 5 secondi e indicano lo stato di carica.
- Se un LED lampeggia in verde, caricare la batteria.

5.3 LED sulla batteria

I LED indicano lo stato di carica della batteria o le anomalie. I LED possono accendersi o lampeggiare con luce verde o rossa.

Se i LED lampeggiano o rimangono accesi con luce verde, viene indicato il livello di carica.

- Se i LED lampeggiano o rimangono accesi con colore rosso: Eliminare i guasti, 📖 18.1. Nella motosega o nella batteria è presente un guasto.

6 Assemblaggio della motosega

6.1 Montare e smontare la spranga di guida e la catena della sega

6.1.1 Montare la spranga di guida e la catena della sega

Le combinazioni di spranga di guida e catena della sega adatte al rocchetto catena e che possono essere montate sono elencate nei dati tecnici, 📖 20.

- Spegnere la motosega, inserire il freno della catena ed estrarre la batteria.

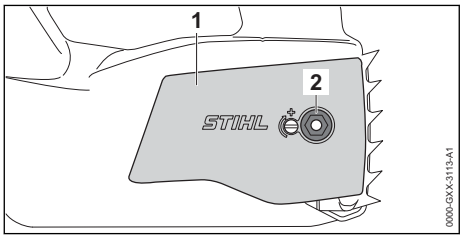

- Svitare i dadi (2).
- Togliere il coperchio del rocchetto catena (1).

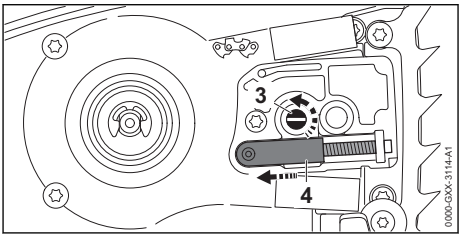

- Girare il tirante a vite (3) in senso antiorario finché il cursore tendicatena (4) a sinistra si trova sull'alloggiamento.

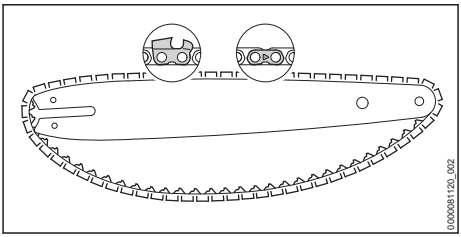

- Inserire la catena della sega nella scanalatura della spranga di guida in modo che le frecce sulle maglie di giunzione della catena della sega siano rivolte verso la parte superiore nel senso di rotazione.

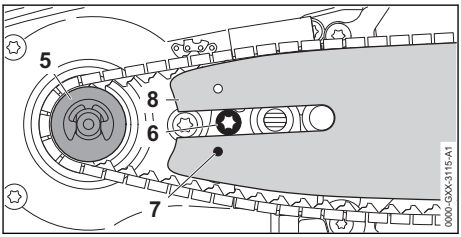

- Posizionare la spranga di guida e la catena della sega sulla motosega di modo che siano soddisfatte le seguenti condizioni:
  - Le maglie di guida della catena della sega siano nei denti del rocchetto catena (5).
  - La testa della vite (6) sia in sede nell'asola della spranga di guida (8).
  - Il perno del cursore tendicatena (4) è posizionato nel foro (7) della spranga di guida (8).

L'orientamento della spranga di guida (8) non ha importanza. La pressione della spranga di guida (8) può anche essere esercitata sulla testa.

- Sbloccare il freno catena.

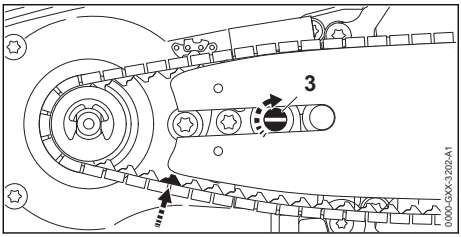

- Girare il tirante a vite (3) in senso orario fintanto che la catena della sega è posizionata sulla spranga di guida. Introdurre le maglie di guida della catena della sega nella scanalatura della spranga di guida.
  La spranga di guida (8) e la catena della sega sono posizionate sulla motosega.
- Applicare il coperchio del rocchetto catena (1) sulla motosega di modo che sia a filo con la motosega stessa.
- Avvitare e stringere il dado (2).

6.1.2 Smontare la spranga di guida e la catena della sega

- Spegnere la motosega, inserire il freno della catena ed estrarre la batteria.
- Svitare il dado.
- Togliere il coperchio rocchetto catena.
- Girare il tirante a vite in senso antiorario fino all’arresto.
  La catena della sega è allentata.
- Togliere la spranga di guida e la catena della sega.

6.2 Messa in tensione della catena della sega

Durante il lavoro, la catena della sega tende a dilatarsi o a restringersi. La tensione della catena della sega cambia. Durante il lavoro occorre verificare regolarmente la tensione della catena della sega e regolarla.

- Spegnere la motosega e inserire il freno catena.

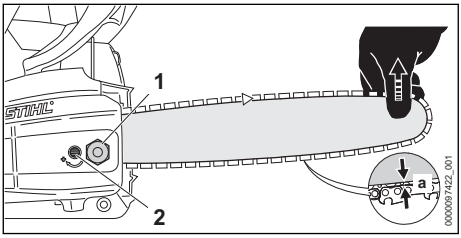

- Allentare il dado (1).
- Sbloccare il freno catena.
- Sollevare la spranga di guida sulla punta e ruotare il tirante a vite (2) in senso orario o antiorario fino a soddisfare le seguenti condizioni:
  – La distanza a al centro della spranga di guida è compresa tra 1 mm e 2 mm.
  – La catena della sega può ancora essere tirata sulla spranga di guida con due dita senza fatica.
- Continuare a sollevare la spranga di guida sulla punta e stringere saldamente i dadi (1).
- Se la distanza a al centro della spranga di guida non è compresa tra 1 mm e 2 mm, tendere nuovamente la catena della sega.

6.3 Rabbocco dell'olio per catena

L'olio per catena lubrifica e raffredda la catena in circolazione.

STIHL raccomanda di utilizzare un olio per catene STIHL o un altro olio per catene di motoseghe approvato, chiaro o biodegradabile.

- Spegnere la motosega, inserire il freno della catena ed estrarre la batteria.
- Posizionare la motosega su una superficie piana di modo che il tappo del serbatoio dell'olio sia rivolto verso l'alto.
- Pulire la zona attorno al tappo del serbatoio dell'olio con un panno umido.

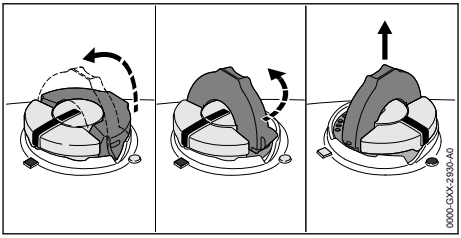

- Aprire la staffa del tappo del serbatoio dell’olio.
- Girare in senso antiorario il tappo del serbatoio dell’olio fino all’arresto.
- Togliere il tappo del serbatoio.
- Rabboccare l'olio per catena in modo tale da evitare di spargerlo e non riempire il serbatoio fino all'orlo.
- Se la staffa del tappo del serbatoio dell’olio è chiusa: Aprire la staffa.

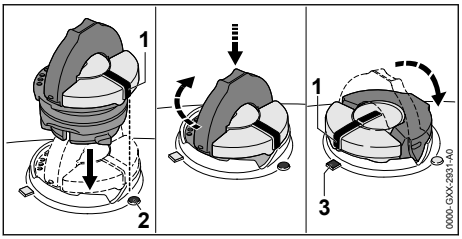

- Inserire il tappo del serbatoio dell'olio in modo tale che la tacca (1) sia rivolta verso la tacca (2).
- Premere verso il basso il tappo del serbatoio dell'olio e ruotarlo fino all'arresto in senso orario.
  Il tappo del serbatoio dell'olio scatta in modo udibile. La tacca (1) è rivolta verso la tacca (3).
- Verificare che il tappo del serbatoio dell'olio si possa staccare verso l'alto.
- Se il tappo del serbatoio dell'olio non si riesce a staccare verso l'alto: Chiudere la staffa del tappo del serbatoio dell'olio.
  Il serbatoio dell'olio è chiuso.

Se si riesce a togliere verso l'alto il tappo del serbatoio dell'olio, occorre eseguire i seguenti passaggi:

- Inserire il tappo del serbatoio dell'olio nella posizione desiderata.

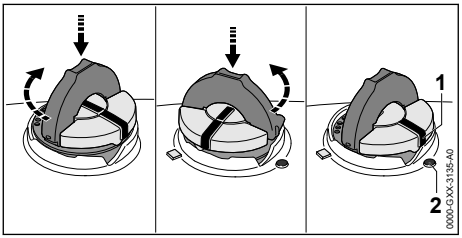

- Premere verso il basso il tappo del serbatoio dell'olio e ruotarlo fino all'arresto in senso orario.
- Premere verso il basso il tappo del serbatoio dell'olio e ruotarlo in senso antiorario fintanto che la tacca (1) è rivolta alla tacca (2).
- Riprovare a chiudere il serbatoio dell'olio.
- Se non si riesce ancora a chiudere il serbatoio dell'olio: Non lavorare con la motosega e rivolgersi ad un rivenditore STIHL.
  La motosega non è in condizioni di sicurezza.

6.4 Montare l'artiglio

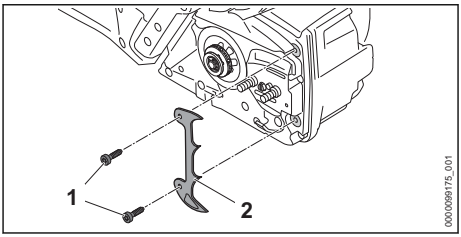

- Svitare le viti (1).
- Applicare l'artiglio (2).
- Avvitare le viti (1) e serrare.

7 Inserire e sbloccare il freno catena

7.1 Applicazione del freno catena

La motosega è dotata di un freno catena.

Il freno catena viene inserito automaticamente in caso di contraccolpo sufficientemente forte della motosega, oppure può essere inserito dall'utente.

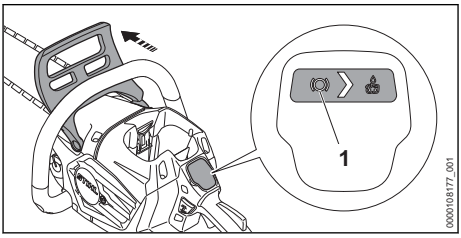

- Premere lo scudo di riparo mano con la mano sinistra per allontanarlo dal manico tubolare. Lo scudo di riparo mano s'innesta con uno scatto percepibile. Se la motosega è accesa: il LED "FRENO CATENA" (1) si accende. Il freno catena è inserito.

7.2 Sbloccaggio del freno catena

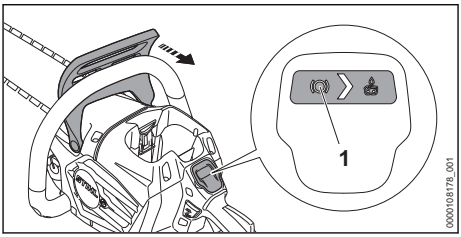

- Tirare lo scudo di riparo mano con la mano sinistra in direzione dell'utilizzatore.
  Lo scudo di riparo mano s'innesta con uno scatto percepibile. Con la motosega accesa, il LED "FRENO CATENA" (1) non è più acceso. Il freno catena è rilasciato.

8 Inserire e togliere la batteria

8.1 Inserimento della batteria

- Applicare il freno catena.

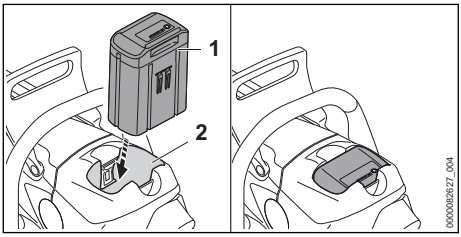

- Premere la batteria (1) fino all'arresto nel vano batteria (2).
  La batteria (1) scatta con un clic ed è bloccata.

8.2 Estrazione della batteria

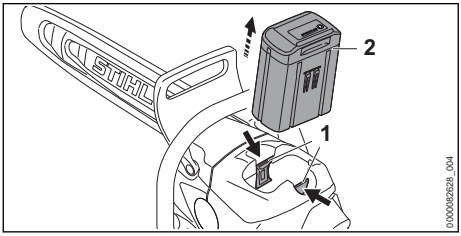

- Premere entrambe le leve di bloccaggio (1).
  La batteria (2) è sbloccata e può essere estratta.

9 Accendere e spegnere la motosega

9.1 Avvio della motosega

- Tenere la motosega con la mano destra sull'impugnatura di comando di modo che il pollice stringa l'impugnatura di comando.
- Sbloccare il freno catena.
- Tenere la motosega con la mano sinistra sul manico tubolare di modo che il pollice stringa il manico tubolare.

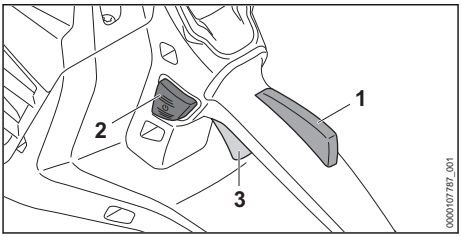

- Premere e tenere premuto il blocco leva di comando (1).
- Premere il tasto di sblocco (2).
- Premere e tenere premuta la leva di comando (3) con l'indice.
  La motosega accelera e la catena si muove.

Quanto più a fondo è premuta la leva di comando (3), tanto più veloce sarà il movimento della catena della sega.

Si può accendere la motosega anche premendo prima il tasto di sblocco (2) e poi, entro 5 secondi (finché il LED "STATO" lampeggia) il blocco leva di comando (1). Così si sblocca la leva di comando (3) e la motosega è pronta per l'uso.

Se la leva di comando (3) e il blocco leva di comando (1) vengono rilasciati dopo l'accensione, il LED "STATO" lampeggia ancora per 5 secondi. Fintanto che il LED "STATO" lampeggia, è possibile riaccendere la motosega senza azionare il tasto di sblocco (2).

La potenza può variare a seconda della batteria utilizzata.

9.2 Spegnimento della motosega

- Rilasciare la leva di comando e il bloccaggio leva di comando.
  Attendere che dopo ca. 1 secondo la catena della sega non si muova più.
- Se dopo ca. 1 secondo la catena della sega continua a girare: inserire il freno catena, rimuovere la batteria e rivolgersi ad un rivenditore STIHL.
  La motosega è difettosa.

10 Controllo di motosega e batteria

10.1 Controllo del rocchetto catena

- Spegnere la motosega, inserire il freno della catena ed estrarre la batteria.
- Sbloccare il freno catena.
- Smontare il coperchio rocchetto catena.
- Smontare la spranga di guida e la catena della sega.

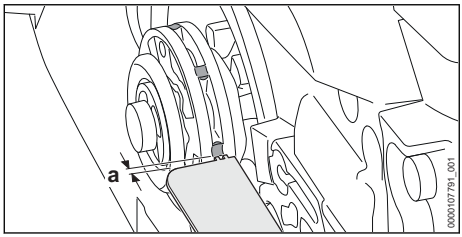

- Controllare le tracce di usura sul rocchetto catena con un calibro STIHL.
- Se le tracce di usura sono più profonde di a = 0,5 mm, non usare la motosega e rivolgersi ad un rivenditore STIHL.
  Il rocchetto catena deve essere sostituito.

10.2 Controllo della spranga di guida

- Spegnere la motosega, inserire il freno della catena ed estrarre la batteria.
- Smontare la catena della sega e la spranga di guida.

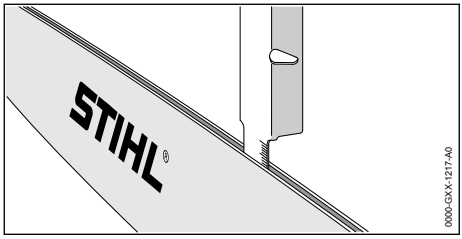

- Misurare la profondità della scanalatura della spranga di guida con l'asta sul calibro per lima STIHL.
- Sostituire la spranga di guida in presenza di una delle seguenti condizioni:
  – La spranga di guida è danneggiata.
  – La profondità della scanalatura misurata è inferiore alla profondità minima per la spranga di guida, 📖 19.3.
  – La scanalatura della spranga di guida è ristretta o dilatata.
- In caso di dubbi: Rivolgersi ad un rivenditore STIHL.

10.3 Controllo della catena della sega

- Spegnere la motosega, inserire il freno della catena ed estrarre la batteria.

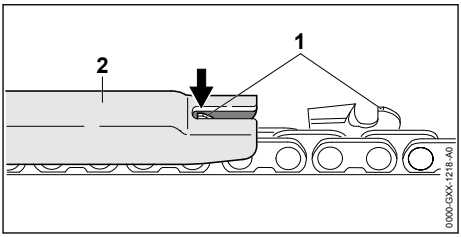

- Misurare l'altezza del limitatore di profondità (1) con un calibro per lima STIHL (2). Il calibro per lima STIHL deve essere adatto al passo della catena della sega.
- Se un limitatore di profondità (1) sporge dal calibro per lima (2): riaffilare il limitatore di profondità (1), 📖 16.3.

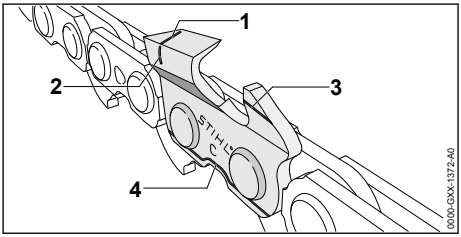

- controllare se sono visibili segni di usura (da 1 a 4) sui denti.
- Se uno dei segni di usura non è visibile su un dente: non usare la catena della sega e rivolgersi ad un rivenditore STIHL.
- Con un calibro STIHL controllare che sia mantenuto l'angolo di affilatura dei denti di taglio di 30°. Il calibro per lima STIHL deve essere adatto al passo della catena della sega.
- Se non viene mantenuto l'angolo di affilatura di 30°: affilare la catena della sega
- In caso di dubbi: Rivolgersi ad un rivenditore STIHL.

10.4 Controllo del freno catena

- Inserire il freno della catena ed estrarre la batteria.

⚠ AVVERTENZA

- i denti della catena della sega sono affilati. L'utente può tagliarsi.
  - Indossare guanti di lavoro in materiale resistente.

- Tentare di tirare la catena della sega a mano sopra la spranga di guida.
  Se non si riesce a tirare la catena della sega sulla spranga di guida a mano, significa che il freno della catena funziona.

- Se è possibile tirare la catena della sega sulla spranga di guida a mano: non usare la motosega e rivolgersi ad un rivenditore STIHL.
  I freno catena è difettoso.

10.5 Controllo degli elementi di comando

Blocco leva di comando e leva di comando

- Inserire il freno della catena ed estrarre la batteria.
- Tentare di premere la leva di comando senza premere il relativo blocco.
- Se non si riesce a premere la leva di comando: non usare la motosega e rivolgersi ad un rivenditore STIHL.
  Il blocco della leva di comando è difettoso.
- Premere a fondo il blocco leva di comando e tenerlo premuto.
- Premere a fondo e poi rilasciare la leva di comando.
- Se la leva di comando o il suo blocco si azionano con difficoltà o non ritornano nella posizione di partenza: non usare la motosega e rivolgersi ad un rivenditore STIHL.
  La leva di comando e/o il relativo blocco leva sono difettosi.

Avviamento della motosega

- Inserire la batteria.
- Sbloccare il freno catena.
- Premere a fondo il blocco leva di comando e tenerlo premuto.
- Premere il tasto di sblocco.
- Premere a fondo e tenere premuta la leva di comando.
  La catena della sega gira.
- Se i 3 LED sulla batteria lampeggiano in rosso: rimuovere la batteria e rivolgersi ad un rivenditore STIHL.
  Nella motosega è presente un malfunzionamento.
- Rilasciare la leva di comando.
  La catena della sega non si muove più.
- Se la catena della sega continua a muoversi: Inserire il freno catena, togliere la batteria e rivolgersi ad un rivenditore STIHL.
  La motosega è difettosa.

10.6 Controllo della lubrificazione della catena

- Introdurre la batteria.
- Sbloccare il freno catena.
- Posizionare la spranga di guida su una superficie chiara.
- Avviare la motosega.
  L'olio per catena viene centrifugato e fuoriesce come si nota sulla superficie chiara. La lubrificazione della catena funziona.
- Se non si notano tracce dell'olio per catena centrifugato:
  - Rabboccare olio per catena.
  - Controllare nuovamente la lubrificazione della catena.
  - Se continua a non essere visibile olio per catene sulla superficie chiara: non usare la motosega e rivolgersi ad un rivenditore STIHL. La lubrificazione della catena è difettosa.

10.7 Controllare la batteria

- Premere il tasto sulla batteria.
  I LED si accendono o lampeggiano.
- Se i LED non si accendono o lampeggiano: Non usare la batteria e rivolgersi ad un rivenditore STIHL.
  Nella batteria vi è un malfunzionamento.

11 Lavorare con la motosega

11.1 Regolazione della portata dell'olio

La motosega ha una pompa dell'olio regolabile.

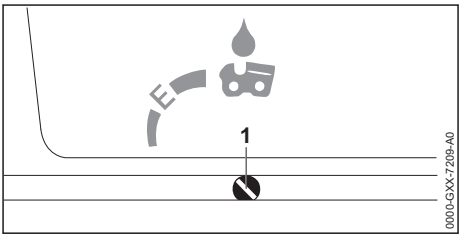

Se la vite di regolazione della pompa dell'olio (1) è in posizione E (Ematic), la portata dell'olio è impostata su livelli ottimali per la maggior parte delle applicazioni.

La portata della pompa dell'olio può essere adattata per diverse lunghezze di taglio, tipi di legno e tecniche di lavoro.

Aumentare la portata dell'olio

- Spegnere la motosega, inserire il freno della catena ed estrarre la batteria.
- Girare la vite di regolazione della pompa dell'olio (1) in senso orario.

Ridurre la portata dell'olio

- Spegnere la motosega, inserire il freno della catena ed estrarre la batteria.
- Girare la vite di regolazione della pompa dell'olio (1) in senso antiorario.

11.2 Come tenere e guidare la motosega

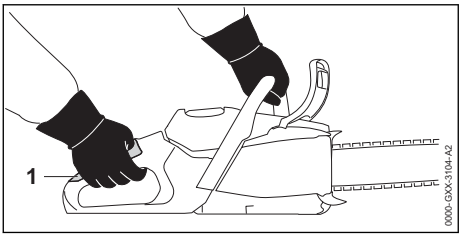

- Tenere e guidare la motosega con la mano sinistra sul manico tubolare e con la mano destra sull'area (1) dell'impugnatura di comando in modo che il pollice della mano sinistra stringa il manico tubolare e il pollice della mano destra stringa l'impugnatura di comando.

11.3 Taglio

AVVERTENZA

- In caso di contraccolpo, la motosega può essere scagliata violentemente contro l'utente. Ciò potrebbe determinare lesioni personali gravi o mortali all'utente.
  - Tagliare a tutto gas.
  - Non tagliare nella zona del quarto superiore della punta della spranga di guida.

- Introdurre la spranga di guida a tutto gas nel taglio di modo che la spranga di guida non si inclini.

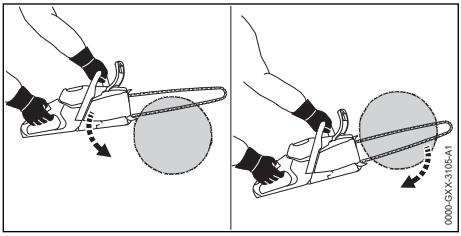

- Applicare l'artiglio e usarlo come punto di rotazione.
- Introdurre la spranga di guida completamente attraverso il legno di modo che l'artiglio venga sempre riapplicato.
- Alla fine del taglio, sostenere il peso della motosega.

Per un rendimento ottimale, rispettare l'intervallo di temperatura raccomandato, 📖 19.6.

11.4 Sramatura

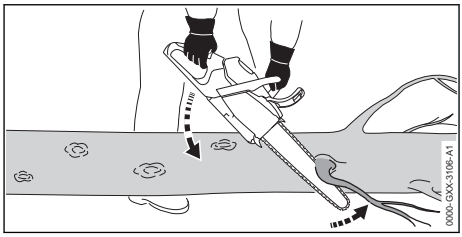

- Puntellare la motosega sul tronco.
- Premere la spranga di guida contro il tronco a tutto gas eseguendo un movimento a leva.
- Tagliare il tronco con la parte superiore della spranga di guida.

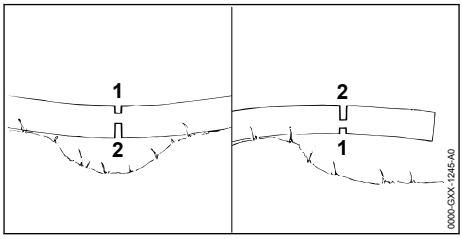

- Se il ramo è sotto tensione: eseguire un taglio di scarico (1) sul lato in pressione, successivamente sul lato in trazione con un taglio di sezionamento (2).

11.5 Abbattimento

11.5.1 Determinazione della direzione di caduta e delle vie di scampo

- Stabilire la direzione di abbattimento di modo che l'area in cui cadrà l'albero sia libera.

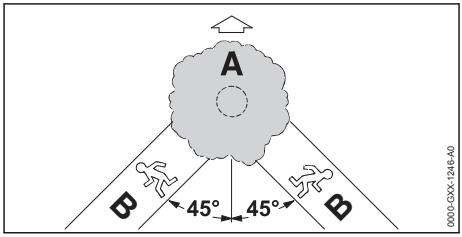

- Scegliere la via di fuga in modo tale da soddisfare le seguenti condizioni:
  - La via di fuga (B) è orientata a 45° rispetto alla direzione di abbattimento (A).
  - Lungo la via di fuga (B) non ci sono ostacoli.
  - La chioma può essere osservata.
  - Se la via di fuga (B) si trova in un pendio, la via di fuga (B) dev'essere parallela al pendio.

11.5.2 Preparazione della zona di lavoro sul tronco

- Rimuovere gli ostacoli nella zona di lavoro sul tronco.
- Rimuovere la vegetazione sul tronco.

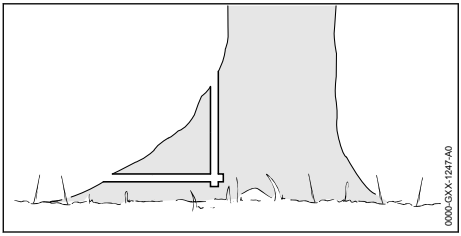

- Se il tronco ha grosse radici sane: prima tagliare verticalmente le radici, quindi tagliarle orizzontalmente e rimuoverle.

11.5.3 Principi per il taglio di abbattimento

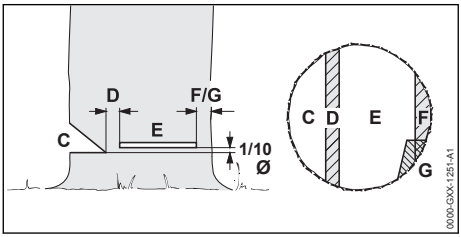

C Tacca di abbattimento
La tacca determina la direzione di caduta.

D Cerniera
La cerniera guida l'albero durante la caduta al suolo. La cerniera è larga 1/10 del diametro del tronco.

E Taglio di abbattimento
Con il taglio di abbattimento viene segato il tronco. Il taglio di abbattimento è a 1/10 del diametro del tronco (almeno 3 cm) al di sopra della base della tacca di abbattimento.

F Fascia di sicurezza
La fascia di sicurezza sostiene l'albero e lo protegge dalla caduta anticipata. La fascia di sicurezza è larga da 1/10 a 1/5 del diametro del tronco.

G Fascia di sostegno
La fascia di sostegno sostiene l'albero e lo protegge dalla caduta anticipata. La fascia di sostegno è larga da 1/10 a 1/5 del diametro del tronco.

11.5.4 Eseguire il taglio nella tacca di abbattimento

La tacca di abbattimento determina la direzione in cui cadrà l'albero. Rispettare rigorosamente le disposizioni specifiche per il Paese in merito all'esecuzione della tacca di abbattimento.

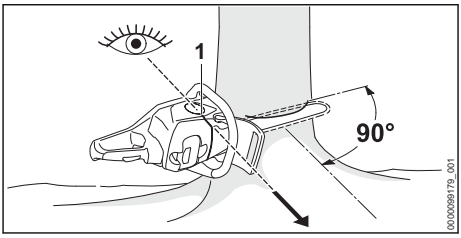

- Allineare la motosega in modo che la tacca di abbattimento si trovi ad angolo retto rispetto alla direzione di caduta e che la motosega sia vicino al terreno.
- Controllare con il listello di abbattimento (1) la direzione di caduta.
- Incidere un taglio di base orizzontale.
- Incidere un taglio obliquo a 45° rispetto al taglio di base orizzontale.

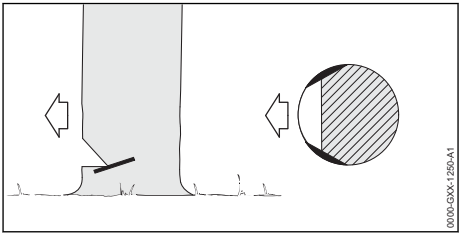

- Se il legno è sano e a fibra lunga: eseguire i tagli dell'alburno in modo tale da soddisfare le seguenti condizioni:
  – I tagli dell'alburno sono uguali su entrambi i lati.
  – I tagli dell'alburno sono alla stessa altezza del fondo della tacca.
  – I tagli dell'alburno sono larghi 1/10 del diametro del tronco.

  Il tronco non si strappa quando cade l'albero.

11.5.5 Taglio d'incisione

L'incisione è una fase di lavorazione necessaria per l'abbattimento.

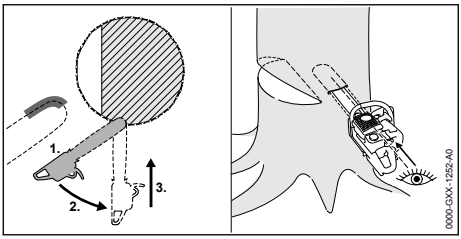

- Posizionare la spranga con il lato inferiore della punta e a tutto gas.
- Incidere finché la spranga non si trova nel tronco per due volte la larghezza del tronco stesso.
- Inserirla nella posizione d'incisione muovendola.
- Inserire la spranga.

11.5.6 Scelta del taglio di abbattimento adatto

La scelta del taglio di abbattimento dipende dalle seguenti condizioni:
– pendenza naturale dell'albero
– ramificazione dell'albero
– danneggiamenti dell'albero
– condizioni di salute dell'albero
– se è presente neve sull'albero: il carico della neve
– direzione della pendenza
– direzione del vento e velocità del vento
– presenza di alberi vicini

Si distinguono diverse varietà di tali criteri. Nelle presenti istruzioni per l'uso vengono descritte solo 2 varietà.

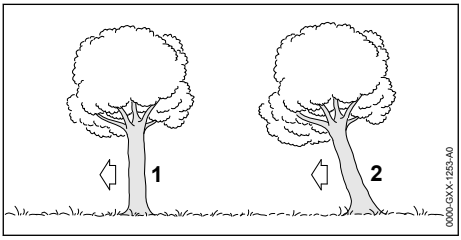

1 **Albero normale**
Un albero normale è in posizione verticale e ha una chioma omogenea.

2 **Albero inclinato**
Un albero inclinato è in posizione obliqua e ha una chioma che pende in direzione di abbattimento.

11.5.7 Abbattere un albero normale con tronco di piccolo diametro

Un albero normale viene abbattuto tramite taglio di abbattimento con fascia di sicurezza. Questo taglio di abbattimento deve essere eseguito se il diametro del tronco è più piccolo dell'effettiva lunghezza di taglio della motosega.
- Lanciare un avvertimento.

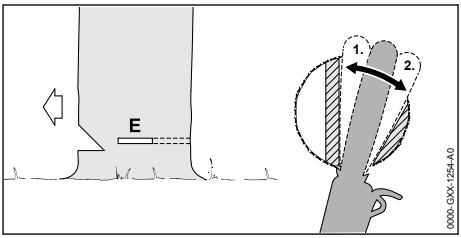

- Innestare la spranga di guida finché non fuoriesce visibilmente sul lato opposto del tronco, 📖 11.5.5.
- Applicare l'artiglio dietro la cerniera e utilizzarlo come punto di rotazione.
- Sagomare il taglio di abbattimento in direzione della cerniera.
- Sagomare il taglio di abbattimento in direzione della fascia di sicurezza.

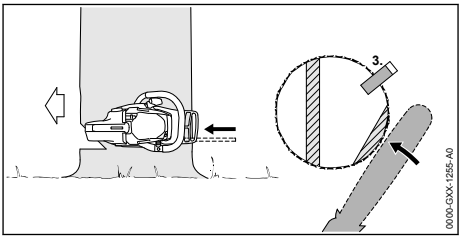

- Applicare il cuneo di abbattimento. Il cuneo di abbattimento deve essere di dimensioni adatte al diametro del tronco e alla larghezza del taglio di abbattimento.
- Lanciare un avvertimento.
- Tranciare la fascia di sicurezza dall'esterno con le braccia distese, orizzontalmente sul livello del taglio di abbattimento.
  L'albero cade.

11.5.8 Abbattere un albero normale con tronco di grande diametro

Un albero normale viene abbattuto tramite taglio di abbattimento con fascia di sicurezza. Questo taglio di abbattimento deve essere eseguito se il diametro del tronco è più grande dell'effettiva lunghezza di taglio della motosega.
- Lanciare un avvertimento.

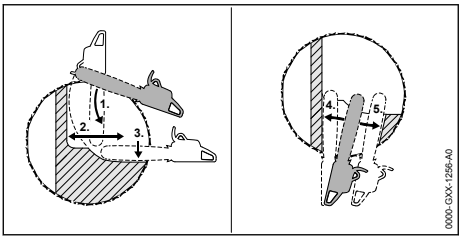

- Applicare l'artiglio ad altezza del taglio di abbattimento e usarlo come punto di rotazione.
- Introdurre la motosega orizzontalmente nel taglio di abbattimento e spingerla il più possibile all'interno.
- Sagomare il taglio di abbattimento in direzione della cerniera.
- Sagomare il taglio di abbattimento in direzione della fascia di sicurezza.
- Passare al lato opposto del tronco.
- Inserire la spranga di guida alla stessa altezza del taglio di abbattimento.
- Sagomare il taglio di abbattimento in direzione della cerniera.
- Sagomare il taglio di abbattimento in direzione della fascia di sicurezza.

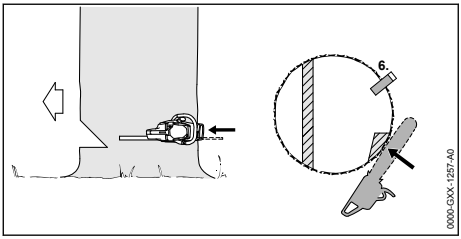

- Applicare il cuneo di abbattimento. Il cuneo di abbattimento deve essere di dimensioni adatte al diametro del tronco e alla larghezza del taglio di abbattimento.
- Lanciare un avvertimento.
- Tranciare la fascia di sicurezza dall'esterno con le braccia distese, orizzontalmente sul livello del taglio di abbattimento.
  L'albero cade.

11.5.9 Abbattere un albero inclinato con tronco di piccolo diametro

Un albero inclinato si abbatte con un taglio di abbattimento con fascia di sostegno. Questo taglio di abbattimento deve essere eseguito se il diametro del tronco è più piccolo della lunghezza di taglio effettiva della motosega.

- Lanciare un avvertimento.

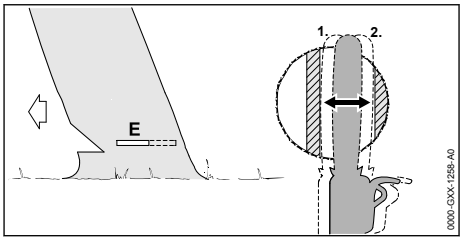

- Innestare la spranga di guida finché non fuoriesce visibilmente sul lato opposto del tronco, 📖 11.5.5.
- Sagomare il taglio di abbattimento in direzione della cerniera.
- Sagomare il taglio di abbattimento in direzione della fascia di sostegno.

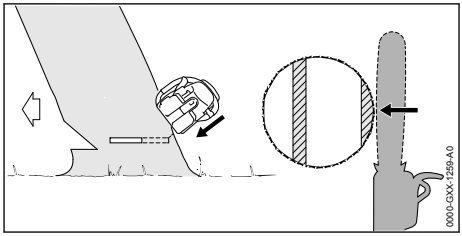

- Lanciare un avvertimento.
- Tagliare la fascia di sostegno in alto dall'esterno con le braccia tese e obliquamente.
  L'albero cade.

11.5.10 Abbattere un albero inclinato con tronco di grande diametro

Un albero inclinato viene abbattuto tramite taglio di abbattimento con fascia di sostegno. Questo taglio di abbattimento deve essere eseguito se il diametro del tronco è più grande dell'effettiva lunghezza di taglio della motosega.

- Lanciare un avvertimento.

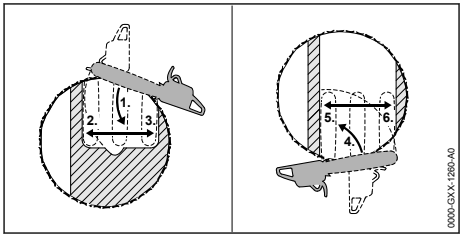

- Applicare l'artiglio ad altezza del taglio di abbattimento dietro la fascia di sostegno e usarlo come punto di rotazione.
- Introdurre la motosega orizzontalmente nel taglio di abbattimento e spingerla il più possibile all'interno.

- Sagomare il taglio di abbattimento in direzione della cerniera.
- Sagomare il taglio di abbattimento in direzione della fascia di sostegno.
- Passare al lato opposto del tronco.
- Applicare l'artiglio ad altezza del taglio di abbattimento dietro la cerniera e usarlo come punto di rotazione.
- Introdurre la motosega orizzontalmente nel taglio di abbattimento e spingerla il più possibile all'interno.
- Sagomare il taglio di abbattimento in direzione della cerniera.
- Sagomare il taglio di abbattimento in direzione della fascia di sostegno.

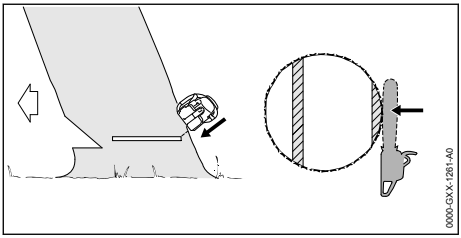

- Lanciare un avvertimento.
- Tagliare la fascia di sostegno in alto dall'esterno con le braccia tese e obliquamente. L'albero cade.

12 Dopo il lavoro

12.1 Dopo il lavoro

- Spegnere la motosega, inserire il freno della catena ed estrarre la batteria.
- Se la motosega è bagnata, lasciarla asciugare.
- Se la batteria è bagnata o umida, lasciarla asciugare, 📖 19.6.
- Pulire la motosega.
- Sbattere il filtro aria.
- Pulire la spranga di guida e la catena della sega.
- Allentare il dado del coperchio rocchetto catena.
- Girare 2 volte il tirante a vite in senso antiorario.
  La catena della sega è allentata.
- Serrare il dado.
- Spingere il riparo catena sulla spranga di guida fino a che si innesta e arriva a coprire l'intera spranga.
- Pulire la batteria.

13 Trasporto

13.1 Trasporto della motosegaTrasporto della motosega

- Spegnere la motosega, inserire il freno della catena ed estrarre la batteria.
- Spingere il riparo catena sulla spranga di guida fino a coprire l'intera spranga.

Trasportare motosega

- Portare la motosega con la mano destra sul manico tubolare di modo che la spranga di guida sia rivolta indietro.

Trasportare una motosega in un veicolo

- Fissare la motosega in modo tale da evitare che la motosega si ribalti o che possa muoversi.

13.2 Trasporto della batteria

- Spegnere la motosega, inserire il freno della catena ed estrarre la batteria.
- Accertarsi che la batteria sia in condizioni di sicurezza.
- Sistemare la batteria nell'imballaggio in modo che non possa muoversi.
- Fissare l'imballaggio in modo da evitare che si muova.

La batteria è soggetta ai requisiti per il trasporto di sostanze pericolose. La batteria è classificata come UN 3480 (batterie agli ioni di litio) ed è stata testata secondo il Manuale ONU Prove e criteri, Parte III Sottosezione 38.3.

Le regole di trasporto sono riportate alla pagina stihl.link/safety.

14 Conservazione

14.1 Conservazione della motosega

- Spegnere la motosega, inserire il freno della catena ed estrarre la batteria.
- Spingere il riparo catena sulla spranga di guida fino a coprire l'intera spranga.
- Conservare la motosega in modo tale da soddisfare le seguenti condizioni:
  – La motosega non può ribaltarsi né muoversi.
  – La motosega è fuori dalla portata dei bambini.
  – La motosega è pulita e asciutta.
- Se la motosega non viene utilizzata per più di 30 giorni, smontare la spranga di guida e la catena della sega.

14.2 Conservazione della batteria

STIHL raccomanda di conservare la batteria con un livello di carica compreso tra il 40 % e il 60 % (2 LED con luce verde fissa).

- Conservare la batteria in modo tale da soddisfare le seguenti condizioni:
  - La batteria è fuori dalla portata dei bambini.
  - La batteria è pulita e asciutta.
  - La batteria è in un luogo chiuso.
  - La batteria è separata dalla motosega.
  - Se la batteria viene conservata nel caricabatterie, sfilare la spina di rete e conservare la batteria con un livello di carica compreso tra il 40% e il 60% (2 LED accesi con luce verde).
  - La batteria non è conservata al di fuori dell'intervallo di temperatura consigliato, 📖 19.5.

AVVISO

- Se non viene conservata come descritto in queste istruzioni d'uso, la batteria potrebbe subire una scarica profonda e danneggiarsi irreparabilmente.
  - Caricare una batteria scarica prima di riporla. STIHL raccomanda di conservare la batteria con un livello di carica compreso tra il 40% e il 60% (2 LED con luce verde fissa).
  - Conservare la batteria separata dalla motosega.

15 Pulizia

15.1 Pulizia della motosega

- Spegnere la motosega, inserire il freno della catena ed estrarre la batteria.
- Pulire la motosega con un panno umido o un antiresina STIHL.
- Pulire il filtro dell'aria, 📖 15.3.
- Smontare il coperchio rocchetto catena.
- Pulire la zona attorno al rocchetto catena con panno umido o antiresina STIHL.
- Rimuovere i corpi estranei dal vano batteria e pulire il vano batteria con un panno umido.
- Pulire i contatti elettrici nel vano batteria con un pennello o una spazzola morbida.
- Montare il coperchio rocchetto catena.

15.2 Pulizia della spranga di guida e della catena della sega

- Spegnere la motosega, inserire il freno della catena ed estrarre la batteria.
- Smontare la spranga di guida e la catena della sega.

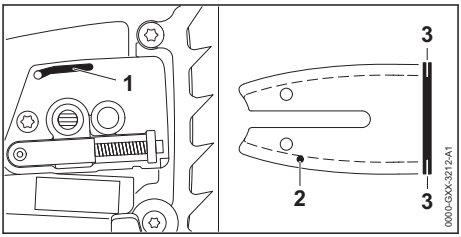

- Pulire il canalino di ammissione olio (1), il foro di entrata dell'olio (2) e la scanalatura (3) con un pennello, una spazzola morbida o un antiresina STIHL.
- Pulire la catena della sega con un pennello, una spazzola morbida o un antiresina STIHL.
- Montare la spranga di guida e la catena della sega.

15.3 Pulizia del filtro dell'aria

- Spegnere la motosega, inserire il freno della catena ed estrarre la batteria.

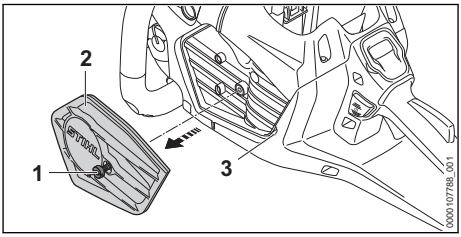

- Ruotare la vite (1) in senso antiorario finché non si riesce a togliere il filtro dell'aria (2).
- Se il filtro dell'aria non può essere rimosso: sollevare il filtro dell'aria dalla scanalatura (3).
- Rimuovere il filtro dell'aria (2).
- Battere il filtro dell'aria (2).
- Se il filtro dell'aria (2) è danneggiato, sostituire il filtro (2).
- Soffiare aria compressa sul filtro dell'aria (2) dal lato pulito.

AVVERTENZA

- La pelle o gli occhi possono essere irritati dal contatto con detergenti.
  - Attenersi alle Istruzioni d'uso del detergente.
  - Evitare di entrare in contatto con detergenti.
  - In caso di contatto con la pelle, lavare la parte interessata con abbondante acqua e sapone.
  - In caso di contatto con gli occhi, sciacquare a fondo per almeno 15 minuti con abbondante acqua e consultare un medico.

- Spruzzare la parte interna ed esterna del filtro dell'aria (2) con il detergente speciale STIHL o un detergente con valore pH maggiore di 12.
- Lasciare agire il detergente speciale STIHL o il detergente per 5 minuti.
- Sciacquare la parte pulita del filtro dell'aria (2) sotto acqua corrente.
- Sciacquare la parte sporca del filtro dell'aria (2) sotto acqua corrente.
- Lasciare asciugare all'aria il filtro dell'aria (2).
- Applicare il filtro dell'aria (2).
- Avvitare la vite (1) e serrare saldamente.

15.4 Pulizia della batteria

- Estrarre la batteria.
- Pulire la batteria con un panno umido.

Opzioni di pulizia estese per le batterie con tipo di protezione IPX5

In caso di forte imbrattamento, una batteria certificata con tipo di protezione IPX5 può essere lavata brevemente con acqua corrente e pulita. STIHL consiglia di non pulire la batteria regolarmente e di farlo solo se effettivamente necessario. La marcatura IP (tipo di protezione) è indicata sulla targhetta.

- Non usare detergenti.
- Assicurarsi che l'acqua scorra via completamente dalla batteria.
- Lasciare asciugare la batteria, 📖 19.6.

16 Manutenzione

16.1 Intervalli di manutenzione

Gli intervalli di manutenzione dipendono dalle condizioni ambientali e dalle condizioni di lavoro. STIHL raccomanda i seguenti intervalli di manutenzione:

Freno catena

- Far eseguire la manutenzione del freno catena da una persona esperta e istruita[7] ai seguenti intervalli:
  - Impiego a tempo pieno: ogni tre mesi
  - Impiego a tempo parziale: ogni sei mesi
  - Impiego occasionale: ogni anno

Ogni settimana

- Controllare il rocchetto.
- Controllare e sbavare la spranga di guida.
- Controllare e affilare la catena della sega.

Ogni anno

- Far pulire il serbatoio dell'olio da una persona[7] esperta e istruita.

16.2 Sbavatura della spranga di guida

Sul bordo esterno della spranga di guida si può formare un'incrostazione.

- Rimuovere l'incrostazione con una lima patta o un allineatore per spranghe di guida STIHL.
- In caso di dubbi: Rivolgersi ad un rivenditore STIHL.

16.3 Affilatura della catena della sega

Affilare la catena della sega è un'operazione che richiede molto esercizio.

Le lime STIHL, gli attrezzi per l'affilatura STIHL, gli affilatori STIHL, i portalime 2 in 1 e l'opuscolo "Affilatura delle catene STIHL" aiutano ad affilare correttamente la catena della sega. L'opuscolo è disponibile agli indirizzi www.stihl.com/sharpening-brochure.

STIHL raccomanda di fare affilare le catene delle seghe da un rivenditore STIHL.

AVVERTENZA

- I denti della catena della sega sono affilati. L'utilizzatore potrebbe tagliarsi.
  - Indossare guanti da lavoro in materiale resistente.

[7] STIHL raccomanda un rivenditore STIHL

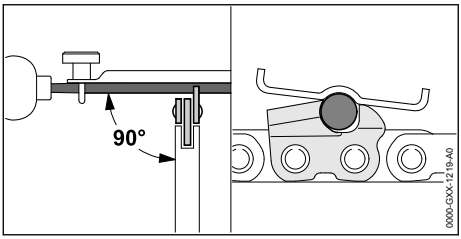

- Affilare ogni dente di taglio con una lima tonda in modo tale da soddisfare le seguenti condizioni:
  - La lima tonda è adatta per il passo della catena della sega.
  - La lima tonda si conduce dall'interno all'esterno.
  - La lima tonda si conduce ad angolo retto rispetto alla spranga di guida.
  - Viene mantenuto l'angolo di affilatura di 30°.

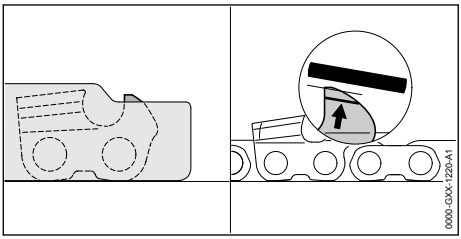

- Limare i limitatori di profondità con una lima piatta di modo che siano a filo con il calibro STIHL e paralleli alla tacca di usura. Il calibro STIHL deve essere adatto al passo della catena della sega.
- In caso di dubbi, rivolgersi a un rivenditore STIHL.

16.4 Affilatura della catena della sega Hexa

Affilare la catena della sega è un'operazione che richiede molto esercizio.

STIHL raccomanda di fare affilare le catene delle seghe da un rivenditore STIHL.

AVVERTENZA

- I denti della catena della sega sono affilati. L'utente potrebbe tagliarsi.
  - Indossare guanti da lavoro in materiale resistente.

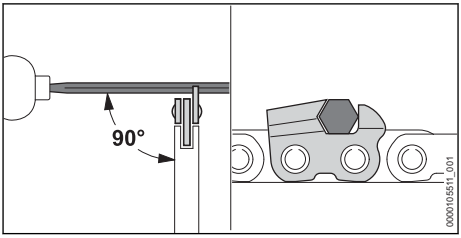

- Affilare ogni dente di taglio con una lima Hexa in modo tale da soddisfare le seguenti condizioni:
  - La lima Hexa è adatta per il passo della catena della sega.
  - La lima Hexa si guida dall'interno verso l'esterno.
  - La lima Hexa si guida ad angolo retto rispetto alla spranga di guida.
  - Viene mantenuto l'angolo di affilatura di 25°.

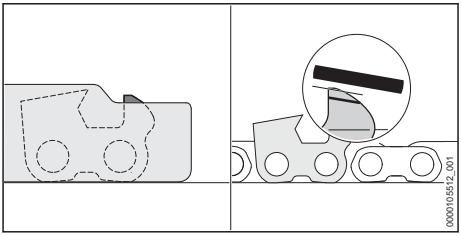

- Limare i limitatori di profondità con una lima piatta di modo che siano a filo con il calibro STIHL e paralleli alla tacca di usura. Il calibro STIHL deve essere adatto al passo della catena della sega.
- In caso di dubbi, rivolgersi a un rivenditore STIHL.

17 Riparazione

17.1 Riparare motosega e batteria

L'utente non può effettuare autonomamente la riparazione di motosega, catena della sega e batteria.

- Se la motosega, la spranga di guida o la catena della sega sono danneggiate: non usare la motosega, la spranga di guida o la catena della sega e rivolgersi ad un rivenditore STIHL.
- Se la batteria è difettosa o danneggiata: Sostituire la batteria.

18 Eliminazione dei guasti

18.1 Eliminazione dei guasti della motosega o della batteria

Guasto	LED sul quadro di comando	LED sulla batteria	Causa	Soluzione
La motosega non raggiunge la potenza abituale.	Il LED "SURRISCALDAMENTO" si illumina di giallo.		Le temperature sull'elettronica o sul motore sono troppo elevate.	► Lasciare raffreddare la motosega. ► Non avviare la motosega ripetutamente in breve tempo. ► Pulire il filtro dell'aria.
La motosega non parte quando si accende.		1 LED lampeggia con luce verde.	Il livello di carica della batteria è troppo basso.	► Caricare completamente la batteria, come descritto nelle istruzioni d'uso dei caricabatterie AL 101, 301, 301-4, 501.
		1 LED è acceso in rosso.	La batteria è troppo calda o troppo fredda.	► Inserire il freno della catena ed estrarre la batteria. ► Lasciare raffreddare o riscaldare la batteria.
		3 LED lampeggiano in rosso.	Nella motosega è presente un malfunzionamento.	► Inserire il freno della catena ed estrarre la batteria. ► Pulire i contatti elettrici nel vano batteria. ► Inserire la batteria. ► Sbloccare il freno catena. ► Avviare la motosega. ► Se continuano a lampeggiare 3 LED rossi: Non usare la motosega e rivolgersi ad un rivenditore STIHL.
		3 LED si accendono con luce rossa.	La motosega è troppo calda.	► Inserire il freno della catena ed estrarre la batteria. ► Lasciare raffreddare la motosega. ► Pulire il filtro dell'aria.
		4 LED lampeggiano in rosso.	È presente un guasto nella batteria.	► Inserire il freno della catena, estrarre la batteria e reinserirla.

Guasto	LED sul quadro di comando	LED sulla batteria	Causa	Soluzione
				► Sbloccare il freno catena. ► Avviare la motosega. ► Se 4 LED continuano a lampeggiare con luce rossa, non usare la batteria e rivolgersi a un rivenditore STIHL.
			Il collegamento elettrico tra motosega e batteria è interrotto.	► Inserire il freno della catena ed estrarre la batteria. ► Pulire i contatti elettrici nel vano batteria. ► Inserire la batteria.
	Il LED "STATO CARICA BATTERIA" lampeggia in verde.	1 LED lampeggia con luce verde.	Il livello di carica di almeno una batteria è troppo basso.	► Controllare lo stato di carica della batteria. ► Caricare la batteria come descritto nelle istruzioni d'uso dei caricabatterie AL 101, 301, 301-4, 501.
La motosega si spegne durante il funzionamento.		3 LED si accendono con luce rossa.	La motosega è troppo calda.	► Inserire il freno della catena ed estrarre la batteria. ► Lasciare raffreddare la motosega. ► Pulire il filtro dell'aria.
			È presente un guasto elettrico.	► Inserire il freno della catena, estrarre la batteria e reinserirla. ► Avviare la motosega.
	Il LED "SURRISCALDAMENTO" lampeggia con luce rossa.		La motosega è troppo calda.	► Inserire il freno della catena ed estrarre la batteria. ► Lasciare raffreddare la motosega. ► Pulire il filtro dell'aria.

Guasto	LED sul quadro di comando	LED sulla batteria	Causa	Soluzione
Il tempo di esercizio della motosega è troppo breve.			La batteria non è completamente carica.	► Caricare completamente la batteria, come descritto nelle istruzioni d'uso dei caricabatterie AL 101, 301, 301-4, 501.
			La durata della batteria è stata superata.	► Sostituire la batteria.
Nell'area di taglio si forma del fumo oppure si sente odore di bruciato.			La catena della sega non è correttamente affilata.	► Affilare correttamente la catena della sega.
			Nel serbatoio il livello dell'olio per catena della sega è insufficiente.	► rabboccare l'olio per catena.
			La lubrificazione della catena alimenta una quantità di olio per catena della sega non sufficiente.	► Aumentare la portata dell'olio. ► Pulire la spranga di guida e la catena della sega.
			La catena della sega è eccessivamente tesa.	► Tendere la catena della sega correttamente.
			La motosega non viene utilizzata correttamente.	► Chiarirne l'uso ed esercitarsi.
LED "OLIO CATENA SEGA" accesso di luce rossa.			Nel serbatoio il livello dell'olio per catena della sega è insufficiente.	► rabboccare l'olio per catena.
			Nel sensore il livello dell'olio per catena della sega è insufficiente.	► Regolare la portata dell'olio al livello massimo. ► Impostare il livello di potenza al massimo. ► Avviare la motosega e lasciare girare per circa 1 minuto. Il LED "OLIO CATENA SEGA" si spegne. La pompa dell'olio può essere impostata per lavorare.

Guasto	LED sul quadro di comando	LED sulla batteria	Causa	Soluzione
				► Se il LED "OLIO CATENA SEGA" è ancora acceso in rosso, non usare la motosega e rivolgersi a un rivenditore STIHL.
			Olio per catena della sega non è adatto, è sporco o troppo vecchio.	► Versare e utilizzare olio per catena della sega nuovo e adatto, 📖 6.3. ► Se il LED "OLIO CATENA SEGA" è ancora acceso in rosso, non usare la motosega e rivolgersi a un rivenditore STIHL.
LED "OLIO CATENA SEGA" lampeggiante in rosso.			Il sensore olio per catena della sega è difettoso.	► Non usare la motosega e rivolgersi a un rivenditore STIHL.

19 Dati tecnici

19.1 Motoseghe STIHL MSA 260.0 C-O, MSA 260.0 C-O W

- Batterie consentite:
  - AP
  - Peso massimo della batteria consentito [8] 2,0 kg
- Peso senza batteria, senza spranga di guida e catena della sega:
  - MSA 260.0 C-O: 3,7 kg
  - MSA 260.0 C-O W: 3,8 kg
- Capacità massima del serbatoio dell'olio: 200 cm³ (0,31 l)
- Tipo di protezione elettrica: IPX4 (riparo da spruzzi d'acqua da ogni lato a motore acceso)

Il tempo di funzionamento è riportato all'indirizzo stihl.link/battery-life.

19.2 Rocchetti catena e velocità della catena

Possono essere usate i seguenti rocchetti catena:
- a 7 denti per 3/8"
  - Velocità massima della catena: 24,4 m/s
  - Velocità della catena alla massima potenza: 22,2 m/s

19.3 Profondità minima della scanalatura delle spranghe di guida

La profondità minima della scanalatura dipende dal passo della spranga di guida.
- 773/8“ P: 1,1 mm

19.4 Batteria AP

- Tecnologia della batteria: ioni di litio
- Tensione nominale: 36 V
- Tensione massima: 40 V
- Capacità in Ah: v. targhetta dati tecnici
- Contenuto energetico in Wh: v. targhetta dati tecnici
- Peso in kg: v. targhetta dati tecnici

La potenza della batteria può variare a seconda del prodotto a batteria utilizzato.

19.5 Limiti di temperatura

⚠ AVVERTENZA

■ La batteria non è protetta da tutte le condizioni ambientali. Se la batteria viene esposta a determinate condizioni ambientali, può incen-

[8] Vale solo per una batteria AP inserita direttamente nella motosega

diarsi o esplodere. Le persone potrebbero rimanere gravemente ferite e potrebbero verificarsi danni materiali.

- ► Non caricare la batteria a temperature inferiori a -20 °C o superiori a +50 °C.
- ► Non utilizzare la motosega o la batteria a temperature inferiori a -20 °C o superiori a +50 °C.
- ► Non conservare la motosega o la batteria a temperature inferiori a -20 °C o superiori a +70 °C.

19.6 Intervalli di temperatura consigliati

Per una prestazione ottimale della motosega e della batteria, rispettare i seguenti intervalli di temperatura:

- Carica: da 5 °C a 40 °C
- Impiego: da - 10 °C a + 40 °C
- Conservazione: da - 20 °C a + 50 °C

Se la batteria viene caricata, usata o conservata al di fuori degli intervalli di temperatura consigliati, le prestazioni possono essere ridotte.

Se la batteria è bagnata o umida, farla asciugare per almeno 48 ore a una temperatura superiore a 15 °C e inferiore a 50 °C, e a un'umidità inferiore al 70%. Un'umidità più alta può allungare il tempo di asciugatura.

19.7 Valori acustici e valori vibratori

STIHL raccomanda di indossare delle cuffie.

- Livello di pressione acustica L_{pA} misurato secondo EN 62841-4-1: 89 dB(A), fattore d'incertezza K_{pA}: 2 dB(A)
- Livello di potenza sonora L_{WA} misurato secondo EN 62841-4-1: 97 dB(A), fattore d'incertezza K_{WA}: 2 dB(A)
- Livello di potenza sonora garantito L_{WAd} secondo 2000/14/CE: 100 dB(A)
- Valore vibratorio a_{hv} misurato secondo EN 62841-4-1:
  - Impugnatura di comando: 2,6 m/s², fattore d'incertezza K_a: 2,0 m/s²
  - Manico tubolare: 3,9 m/s², fattore d'incertezza K_a: 2,0 m/s²

MSA 260.0 C-O

- Valore vibratorio p_F misurato secondo EN ISO 5349-3:
  - Impugnatura di comando: 113 m/s², fattore d'incertezza K_p: 9 m/s²
  - Manico tubolare: 172 m/s², fattore d'incertezza Kp: 9 m/s²

MSA 260.0 C-O W

- Valore vibratorio p_F misurato secondo EN ISO 5349-3:
  - Impugnatura di comando: 105 m/s², fattore d'incertezza K_p: 9 m/s²
  - Manico tubolare: 142 m/s², fattore d'incertezza K_p: 9 m/s²

I valori acustici e vibratori indicati sono stati misurati in base a una procedura di controllo standardizzata e possono essere utilizzati per effettuare un confronto tra le attrezzature elettriche. I valori acustici e vibratori reali possono discostarsi da quelli indicati, a seconda del tipo d'impiego e degli accessori utilizzati. I valori acustici e vibratori indicati possono essere usati per una prima valutazione del carico acustico e vibratorio. Il carico acustico e vibratorio effettivo deve essere valutato. Contestualmente si possono considerare anche i tempi in cui l'apparecchio è spento e quelli in cui, pur essendo acceso, non funziona sotto carico.

Per informazioni sull'osservanza della Direttiva 2002/44/CE Vibrazioni, in merito alle responsabilità per il datore di lavoro, consultare www.stihl.com/vib.

19.8 REACH

REACH indica una direttiva CE per la registrazione, la classificazione e l'omologazione dei prodotti chimici.

Per informazioni sull'adempimento della direttiva REACH ved. www.stihl.com/reach.

20 Combinazioni di spranghe di guida e catene della sega

20.1 Motoseghe STIHL MSA 260.0 C-O, MSA 260.0 C-O W

Combinazioni non indicate (o altre combinazioni non conformi agli standard per le motoseghe) aumentano il rischio di lesioni causate da contraccolpo.

Passo	Spessore maglia di guida/passo della scanalatura	Lunghezza	Spranga di guida	Numero denti stella di rinvio	Numero maglie di guida	Catena della sega
3/8“ P	1,1 mm	35 cm	Light 04	9	50	61 PS3 Pro (3699)
		40 cm			55	
		45 cm			61	
La lunghezza di taglio di una spranga di guida dipende dalla motosega usata e dalla catena della sega. La lunghezza di taglio effettiva di una spranga di guida può essere inferiore alla lunghezza indicata.						

21 Ricambi e accessori

21.1 Ricambi e accessori

STIHL Questi simboli contrassegnano i ricambi originali STIHL e gli accessori originali STIHL.

STIHL raccomanda l'uso di ricambi originali STIHL e accessori originali STIHL.

I ricambi e gli accessori di altri fabbricanti non possono essere controllati da STIHL in merito ad affidabilità, sicurezza e idoneità nonostante le attuali osservazioni del mercato, pertanto STIHL non può garantire nulla in merito all'uso di tali prodotti.

I ricambi originali STIHL e gli accessori originali STIHL sono disponibili presso i rivenditori STIHL.

22 Smaltimento

22.1 Smaltire motosega e batteria

Le informazioni sullo smaltimento sono disponibili presso l'amministrazione locale o i rivenditori specializzati STIHL.

Uno smaltimento scorretto può nuocere alla salute e all'ambiente.

- Smaltire i prodotti STIHL, incluso l'imballaggio, nel rispetto delle norme locali in materia presso un centro di raccolta idoneo per il riciclaggio.
- Non smaltire con i rifiuti domestici.

23 Conformità UE

La dichiarazione di conformità UE è disponibile all'indirizzo stihl.link/compliance.

Un modulo per la segnalazione di vulnerabilità di sicurezza e ulteriori informazioni sono disponibili all'indirizzo vdp.stihl.com.

24 Indirizzi

Amministrazione generale STIHL

ANDREAS STIHL AG & Co. KG
Postfach 1771
D-71307 Waiblingen

Distributori STIHL

GERMANIA

STIHL Vertriebszentrale AG & Co. KG
Robert-Bosch-Straße 13
64807 Dieburg
Telefon: +49 6071 3055358

AUSTRIA

STIHL Ges.m.b.H.
Fachmarktstraße 7
2334 Vösendorf
Telefon: +43 1 86596370

SVIZZERA

STIHL Vertriebs AG
Isenrietstraße 4
8617 Mönchaltorf
Telefon:+41 44 9493030

25 Avvertenze di sicurezza generali per attrezzi elettrici

25.1 Introduzione

AVVERTENZA

- **Leggere tutte le avvertenze di sicurezza, istruzioni, illustrazioni e dati tecnici di cui è corredato il presente attrezzo elettrico.** In caso di mancata osservanza delle seguenti istruzioni sussiste il rischio di folgorazione, incendio e/o gravi lesioni. **Conservare tutte le avvertenze di sicurezza e le istruzioni per la successiva consultazione.**

Il termine "Attrezzo elettrico" usato nelle avvertenze di sicurezza si riferisce agli attrezzi elettrici

collegati alla rete (con cavo di rete) e agli attrezzi elettrici alimentati a batteria (senza cavo di rete).

25.2 Sicurezza sul posto di lavoro

a) **Mantenere la zona di lavoro pulita e sufficientemente illuminata.** Il disordine, oppure zone del posto di lavoro non illuminate, possono causare infortuni.

b) **Non lavorare con l'attrezzo elettrico in ambienti esposti al pericolo di esplosione dove si trovano liquidi infiammabili, gas o polveri.** Gli attrezzi elettrici generano scintille, che possono incendiare la polvere o i vapori.

c) **Durante l'uso dell'attrezzo elettrico tenere lontani bambini e altre persone.** In caso di distrazione, si può perdere il controllo dell'attrezzo elettrico.

25.3 Sicurezza elettrica

a) **La spina di collegamento dell'attrezzo elettrico deve essere adatta alla presa. Il connettore non deve essere modificato in alcun modo. Non usare spine di adattamento insieme con attrezzi elettrici collegati a terra.** Connettori non modificati e prese adatte riducono il rischio di folgorazione.

b) **Evitare il contatto fisico con superfici a massa,come tubi, impianti di riscaldamento, cucine e frigoriferi.** Il pericolo di folgorazione aumenta se il corpo è collegato a terra.

c) **Non utilizzare il cavo di collegamento in modo improprio. Non usare mai il cavo di collegamento per trasportare, tirare l'attrezzo elettrico o scollegarne la spina. Tenere il cavo di collegamento lontano da fonti di calore, olio, spigoli vivi o parti in movimento dell'apparecchiatura.** Cavi di collegamento danneggiati o attorcigliati aumentano il rischio di folgorazione.

d) **Se si usa un attrezzo elettrico all'aperto, impiegare solo cavi di prolunga adatti anche al lavoro all'esterno.** L'uso di un cavo di prolunga adatto all'ambiente esterno riduce il pericolo di scossa elettrica.

e) **Se non si può evitare di impiegare l'attrezzo elettrico in un ambiente umido, usare un interruttore di sicurezza per correnti di guasto.** L'uso di un interruttore di sicurezza per correnti di guasto riduce il pericolo di scossa elettrica.

25.4 Sicurezza delle persone

a) **È richiesta la massima prudenza, prestare attenzione a ciò che si sta facendo e usare l'attrezzo elettrico con criterio. Non usare l'attrezzo elettrico se si è stanchi o sotto l'effetto di droghe, alcol o farmaci.** Un attimo di distrazione durante l'uso dell'attrezzo elettrico può causare lesioni gravi.

b) **Indossare i dispositivi di protezione individuale e sempre gli occhiali di protezione.** Indossare i dispositivi di protezione individuale, come la mascherina antipolvere, le scarpe antinfortunistiche antiscivolo, il casco di protezione o i tappi auricolari, secondo il tipo e l'impiego dell'attrezzo elettrico, riduce il rischio di lesioni.

c) **Evitare la messa in funzione accidentale. Sincerarsi che l'attrezzo elettrico sia spento prima di collegarlo all'alimentazione elettrica e/o di collegare la batteria, prenderla o indossarla.** Tenere un dito sull'interruttore mentre si trasporta l'attrezzo elettrico, oppure collegarlo alla corrente con l'interruttore inserito, può causare infortuni.

d) **Prima di inserire l'attrezzo elettrico, allontanare gli utensili di regolazione o le chiavi per viti.** Un utensile o una chiave che si trovi in una parte rotante dell'attrezzo elettrico può causare lesioni.

e) **Evitare una posizione anomala del corpo. Avere cura di tenere una posizione sicura e mantenere sempre l'equilibrio.** In questo modo si può controllare meglio l'attrezzo elettrico in situazioni impreviste.

f) **Indossare un abbigliamento adatto. Non indossare abiti larghi o gioielli. Tenere capelli e abbigliamento lontano dalle parti in movimento.** Abiti sciolti, gioielli o capelli lunghi possono essere afferrati da parti in movimento.

g) **Se è previsto il montaggio di dispositivi di aspirazione e raccolta polvere, occorre allacciarli e usarli correttamente.** L'impiego dell'aspirazione può ridurre il pericolo causato dalla polvere.

h) **Evitare di sentirsi troppo sicuri e non bypassare le norme di sicurezza previste per gli attrezzi elettrici, anche se si ha molta dimestichezza con l'uso di un attrezzo elettrico.** Agire con una ridotta soglia di attenzione anche solo per una frazione di secondo può comportare gravi conseguenze.

25.5 Impiego e maneggio dell'attrezzo elettrico

a) **Non sovraccaricare l'attrezzo elettrico. Usare l'attrezzo elettrico adatto al lavoro da svolgere.** Si lavora meglio e con maggiore sicurezza se si usa l'attrezzo elettrico adatto entro l'intervallo di potenza previsto.

b) **Non usare un attrezzo elettrico il cui interruttore è difettoso.** Un attrezzo elettrico che non è più possibile accendere o spegnere è pericoloso e deve essere riparato.

c) **Scollegare la spina dalla presa e/o rimuovere una batteria amovibile prima di eseguire le impostazioni dell'attrezzo, cambiare parti degli accessori o posare l'attrezzo elettrico.** Questa misura precauzionale evita l'avviamento accidentale dell'attrezzo elettrico.

d) **Conservare fuori della portata dei bambini gli attrezzi elettrici che non si usano. Non lasciare usare l'attrezzo elettrico da persone che non lo conoscono o che non hanno letto queste istruzioni.** Gli attrezzi elettrici sono pericolosi se usati da persone inesperte.

e) **Prendersi cura degli attrezzi elettrici e degli accessori con attenzione: controllare se le parti in movimento funzionano liberamente e non s'inceppano, se vi sono parti rotte o talmente danneggiate da compromettere il funzionamento dell'attrezzo elettrico stesso. Fare riparare le parti danneggiate prima di usare l'attrezzo elettrico.** Molti infortuni hanno origine dalla cattiva manutenzione degli attrezzi elettrici.

f) **Mantenere affilati e puliti gli attrezzi di taglio.** Gli attrezzi di taglio con taglienti affilati, la cui manutenzione viene effettuata con cura, si inceppano meno e sono più facili da guidare.

g) **Usare l'attrezzo elettrico, gli accessori, gli attrezzi di lavoro ecc. seguendo le presenti istruzioni. Nel farlo, considerare le condizioni di lavoro e l'attività da svolgere.** L'impiego di attrezzi elettrici per usi diversi da quelli previsti può creare situazioni di pericolo.

25.6 Impiego e trattamento dell'attrezzo a batteria

a) **Caricare le batterie solo con caricabatteria consigliati dal costruttore.** Un caricabatteria adatto a un determinato tipo di batteria, se usato con batterie diverse rischia di incendiarsi.

b) **Impiegare negli attrezzi elettrici solo le batterie per essi previste.** L'impiego di batterie diverse può causare lesioni e il pericolo d'incendio.

c) **Tenere la batteria che non viene usata lontana da fermagli metallici, monete, chiavi, chiodi, viti o altri piccoli oggetti metallici che possono creare un ponte fra i contatti.** Un corto circuito fra i contatti della batteria può dare origine a ustioni o a incendi.

d) **Se usata impropriamente, la batteria può perdere liquido. Evitare il contatto con esso. In caso di contatto accidentale, sciacquare con acqua. Se il liquido entra negli occhi, ricorrere inoltre all'aiuto medico.** Il liquido della batteria in perdita può causare arrossamento della pelle o ustioni.

e) **Non usare batterie danneggiate o alterate.** Le batterie danneggiate o alterate possono avere reazioni imprevedibili, provocando incendio, esplosione o rischio di lesioni.

f) **Non esporre batterie a fuoco o alte temperature.** Il fuoco o le alte temperature oltre 130 °C (265 °F) possono provocare un'esplosione.

g) **Seguire tutte le istruzioni per la carica e non caricare mai la batteria o l'attrezzo a batteria al di fuori dell'intervallo di temperatura nelle istruzioni per l'uso.** Una carica errata o al di fuori dell'intervallo di temperatura ammessa può distruggere la batteria e aumentare il rischio d'incendio.

25.7 Assistenza

a) **Fare riparare l'attrezzo elettrico solo da tecnici specializzati e solo con ricambi originali.** Con questo si garantisce che la sicurezza dell'attrezzo elettrico si mantenga inalterata.

b) **Non effettuare mai la manutenzione su una batteria danneggiata.** Tutta la manutenzione della batteria dovrà essere effettuata soltanto dal costruttore o da centri di assistenza alla clientela autorizzati.

25.8 Avvertenze di sicurezza per le motoseghe

Avvertenze generali di sicurezza per le seghe a catena

a) **Con la sega in funzione, tenere lontano dalla catena tutte le parti del corpo. Prima di avviare la sega, accertarsi che la catena della sega non tocchi niente.** Lavorando con

una sega a catena, un attimo di disattenzione può far sì che l'abbigliamento o parti del corpo vengano afferrate dalla catena della sega.

b) **Tenere la motosega sempre con la mano destra sull'impugnatura posteriore e con la sinistra sull'impugnatura anteriore.** Non tenere la sega a catena in modo contrario, in quanto aumenta il pericolo di lesioni.

c) **Tenere la sega a catena solo per le zone di presa isolate, poiché può urtare linee elettriche nascoste.** Il contatto della catena della sega con un filo sotto tensione può mettere in tensione le parti metalliche dell'apparecchio e provocare una scossa elettrica.

d) **Indossare occhiali protettivi. Si consiglia di indossare i dispositivi di protezione individuale anche per l'udito, il capo, le mani, le gambe e i piedi.** Un abbigliamento di protezione adeguato riduce il pericolo di lesione dovuto ai trucioli vaganti e al contatto accidentale con la catena della sega.

e) **Non lavorare con la sega a catena stando su un albero, su una scala, da un tetto o da una superficie non stabile.** Il rischio di lesioni è elevato se si lavora in questo modo.

f) **Assumere sempre una posizione stabile e usare la sega a catena solo stando su una base solida, sicura e piana.** Il fondo scivoloso o superfici instabili possono fare perdere il controllo della sega a catena.

g) **Quando si taglia un ramo in tensione, ci si deve aspettare che arretri.** Se si libera la tensione nelle fibre del legno, il ramo teso può sbattere contro l'operatore e/o la sega a catena può perdere il controllo.

h) **Prestare particolare prudenza nel taglio del sottobosco e di alberi giovani.** Il materiale sottile può impigliarsi nella catena e colpire l'operatore o fargli perdere l'equilibrio.

i) **Quando è disinserita, reggere la sega a catena con l'impugnatura anteriore e la catena rivolta dalla parte opposta rispetto al corpo. Nel trasporto e durante la conservazione della sega a catena mettere sempre la copertura di protezione.** L'uso accorto della sega a catena riduce la probabilità di un contatto accidentale con la catena in movimento.

j) **Seguire le avvertenze per la lubrificazione, la messa in tensione della catena e la sostituzione di spranga di guida e catena della sega.** Una catena tesa o non lubrificata a regola d'arte può spezzarsi o aumentare il rischio di contraccolpo.

k) **Tagliare solo legno. Non usare la sega a catena per lavori ai quali non è destinata. Esempio: non usare la sega a catena per tagliare metallo, plastica, murature o materiali da costruzione non di legno.** L'impiego della motosega per lavori non appropriati può portare a situazioni di pericolo.

l) **Non provare ad abbattere un albero se non si è presa chiaramente conoscenza dei rischi che l'operazione comporta e di come fare per evitarli.** L'utente o altre persone possono rimanere gravemente ferite dalla caduta dell'albero.

m) **Seguire tutte le istruzioni quando si libera la sega a catena da accumuli di materiali, la si ripone o si eseguono interventi di manutenzione. Sincerarsi che l'interruttore sia disinserito e la batteria sia rimossa.** Il funzionamento inaspettato della sega a catena durante la rimozione di accumuli di materiale o durante gli interventi di manutenzione può causare gravi lesioni.

n) **Mantenere impugnature e superfici di presa pulite e prive di olio e di grasso.** Se scivolose, le impugnature e le zone di presa impediscono un utilizzo e un controllo sicuro dell'attrezzo elettrico.

25.9 Cause di un contraccolpo e misure per evitarlo

Si può verificare un contraccolpo quando la punta della spranga di guida urta un oggetto o quando il legno si piega e la catena della sega rimane bloccata nel taglio.

Il contatto con la punta della spranga in alcuni casi può causare una reazione imprevista all'indietro, con la quale la spranga di guida viene sbalzata in alto e in direzione dell'operatore.

Il bloccaggio della catena della sega sul bordo superiore della spranga di guida può causare un rapido contraccolpo in direzione dell'operatore.

Ciascuna di queste reazioni può causare la perdita del controllo sulla sega e conseguenti lesioni gravi. Non affidarsi esclusivamente ai dispositivi di protezione integrati nella motosega. L'operatore di una motosega è tenuto ad adottare diverse misure per garantire un lavoro senza incidenti e lesioni.

Un contraccolpo è la conseguenza di un utilizzo errato o difetto della motosega. Può essere evi-

tato adottando idonee misure preventive, come descritto di seguito:

a) **Tenere saldamente la sega con entrambe le mani, con il pollice e le dita che ne avvolgono le impugnature. Portare il corpo e le braccia in una posizione che permetta di resistere alle forze dell'eventuale contraccolpo.** Se sono state adottate le misure opportune, l'operatore può dominare le forze del contraccolpo. Non lasciare mai la motosega.

b) **Evitare di assumere una posizione anomala e di lavorare al di sopra delle spalle.** In questo modo si evita un contatto accidentale con la punta della spranga e si ottiene un controllo migliore sulla motosega in situazioni impreviste.

c) **Impiegare sempre le spranghe di ricambio e le catene prescritte dal costruttore.** Spranghe di ricambio e catene della sega errate possono causare lo strappo della catena e/o un contraccolpo.

d) **Attenersi alle disposizioni del costruttore sull'affilatura e la manutenzione della catena.** I limitatori di profondità troppo bassi aumentano la tendenza al contraccolpo.

Inhoudsopgave

1 Informatie met betrekking tot deze handleiding 139
2 Overzicht 140
3 Veiligheidsinstructies 142
4 Motorzaag klaarmaken voor gebruik 150
5 Accu laden en leds 150
6 Motorzaag completeren 150
7 Kettingrem inschakelen en lossen 152
8 Accu aanbrengen en wegnemen 153
9 Motorzaag inschakelen en uitschakelen 153
10 Kettingzaag en accu controleren 154
11 Met de motorzaag werken 155
12 Na de werkzaamheden 160
13 Vervoeren 160
14 Opslaan 160
15 Reinigen 161
16 Onderhoud 162
17 Repareren 163
18 Storingen opheffen 164
19 Technische gegevens 167
20 Combinaties van zaagbladen en zaagkettingen 168
21 Onderdelen en toebehoren 169
22 Milieuverantwoord afvoeren 169
23 EU-conformiteit 169
24 Adressen 169
25 Algemene veiligheidswaarschuwingen voor elektrische gereedschappen 169

BELANGRIJK! VÓÓR GEBRUIK DOORLEZEN, BEGRIJPEN EN BEWAREN.

1 Informatie met betrekking tot deze handleiding

1.1 Coderingen

Deze gebruikersinformatie (handleiding) geldt, voor zover niet anders uitdrukkelijk beschreven, voor producten die op een van de volgende manieren zijn aangeduid: STIHL, ALLPRO 40V MAX.

1.2 Geldende documenten

De lokale veiligheidsvoorschriften zijn van kracht.

- Lees naast deze handleiding de volgende documenten, zorg dat u alles begrijpt en bewaar ze:
  - Veiligheidsaanwijzingen accu AP
  - Gebruiksaanwijzing oplaadapparaat AL 101, 301, 301-4, 501
  - Veiligheidsinformatie voor accu's en producten met ingebouwde accu: stihl.link/safety

Meer informatie over STIHL connected, compatibele producten en veelgestelde vragen is te vinden op stihl.link/connected of is verkrijgbaar bij een STIHL dealer.

Het Bluetooth®-woordmerk en de logo's zijn gedeponeerde handelsmerken en zijn het eigendom van Bluetooth SIG, Inc. Elk gebruik van dit woordmerk/beeldmerk door STIHL gebeurt onder licentie.

Accu's met beschikken over een Bluetooth®-interface. Plaatselijke gebruiksbeperkingen (bijvoorbeeld in vliegtuigen of ziekenhuizen) moeten in acht worden genomen.

1.3 Aanduiding van de waarschuwingen in de tekst

GEVAAR

- De aanwijzing duidt op gevaren die leiden tot ernstig letsel of zelfs tot de dood.
  - De genoemde maatregelen kunnen ernstig letsel of de dood voorkomen.

Vertaling van de originele handleiding
0000011902_004_NL

Gedrukt op chloorvrij gebleekt papier.
Papier is recyclebaar.

© ANDREAS STIHL AG & Co. KG 2026
0458-094-9601-A. VA2.H26.

WAARSCHUWING

- De aanwijzing duidt op gevaren die **kunnen** leiden tot ernstig letsel of zelfs tot de dood.
  - De genoemde maatregelen kunnen ernstig letsel of de dood voorkomen.

LET OP

- De aanwijzing duidt op gevaren die kunnen leiden tot materiële schade.
  - De genoemde maatregelen kunnen materiele schade voorkomen.

1.4 Symbolen in de tekst

Dit symbool verwijst naar een hoofdstuk in deze handleiding.

2 Overzicht

2.1 Motorzaag en accu

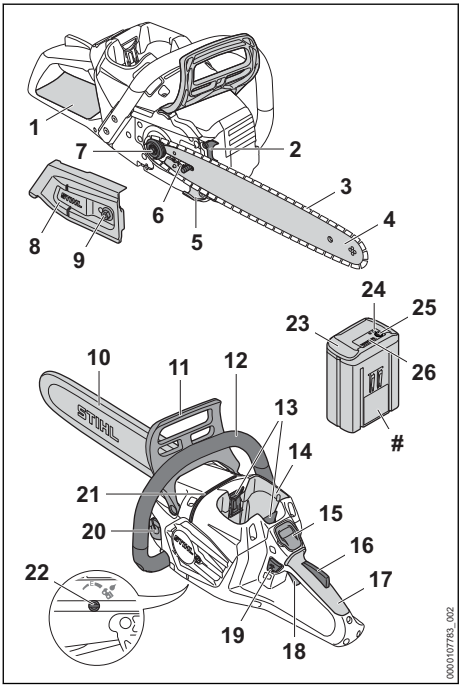

1 **achterste handbeschermer**
De achterste handbeschermer beschermt de rechterhand tegen contact met een weggeworpen of gebroken zaagketting.

2 **Kam**
De kam ligt tijdens de werkzaamheden met de kettingzaag tegen het hout.

3 **Zaagketting**
De zaagketting zaagt het hout.

4 **Zaagblad**
Het zaagblad geleidt de zaagketting.

5 **Kettingvanger**
De kettingvanger vangt een weggeworpen of gebroken zaagketting op.

6 **Spanbout**
De spanbout dient voor het instellen van de kettingspanning.

7 **Kettingtandwiel**
Het kettingtandwiel drijft de zaagketting aan.

8 **Kettingtandwieldeksel**
Het kettingtandwieldeksel dekt het kettingtandwiel af en bevestigt het zaagblad op de kettingzaag.

9 **Moer**
De moer bevestigt het kettingtandwieldeksel op de kettingzaag.

10 **Kettingbeschermer**
De kettingbeschermer biedt bescherming tegen het contact maken met de zaagketting.

11 **Voorste handbeschermer**
De voorste handbeschermer beschermt de linkerhand tegen het contact met de zaagketting, dient voor het inschakelen van de kettingrem en schakelt bij een terugslag de kettingrem automatisch in.

12 **Draagbeugel**
De draagbeugel dient voor het vasthouden, hanteren en dragen van de kettingzaag.

13 **Blokkeerhendel**
De blokkeerhendels borgen de accu in de accuschacht.

14 **Accuschacht**
De accuschacht biedt plaats aan de accu.

15 **Bedieningspaneel, 📖 2.2**
Het bedieningspaneel (HMI) dient voor de weergave van storingen en bedrijfstoestanden.

16 **Schakelhendelblokkering**
De schakelhendelblokkering deblokkeert de schakelhendel.

17 **Bedieningshandgreep**
De bedieningshandgreep dient voor het bedienen, vasthouden en hanteren van de kettingzaag.

18 **Schakelhendel**
De schakelhendel schakelt de kettingzaag in en uit.

19 Ontgrendelingsknop
De ontgrendelingsknop dient voor het inschakelen van de kettingzaag.

20 Olietankdop
De olietankdop sluit de olietank af.

21 Vellijst
Met behulp van de vellijst kan de velrichting worden gecontroleerd.

22 Oliepompstelschroef
De oliepompstelschroef dient voor het instellen van de opbrengst van de zaagkettingolie.

23 Accu
De accu voorziet de kettingzaag van energie.

24 Leds
De leds geven de laadtoestand van de accu en storingen aan.

25 Druktoets
De druktoets activeert de leds op de accu. Deze activeert en deactiveert de Bluetooth®-interface (indien aanwezig).

26 Led 'BLUETOOTH®' (alleen voor accu's met)
De led geeft de activering en deactivering van de Bluetooth®-interface aan.

2.2 Bedieningspaneel

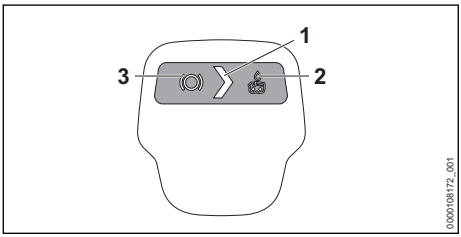

1 Led "STATUS"
De led geeft de status van de motorzaag aan.

2 Led "OLIESENSOR"
De led geeft het stromen van olie aan.

3 Led "KETTINGREM"
De led geeft de status van de kettingrem aan.

2.3 Uitvoeringskenmerken

De motorzaag kan, afhankelijk van de exportuitvoering, de volgende uitrustingskenmerken hebben:

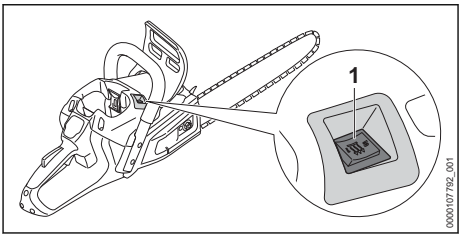

1 Handgreepverwarmingsschakelaar
De handgreepverwarmingsschakelaar schakelt de handgreepverwarming in en uit. De handgreepverwarming verwarmt de bedieningshandgreep en de draagbeugel.

2.4 Pictogrammen

De pictogrammen kunnen op de kettingzaag en de accu zijn aangebracht en hebben de volgende betekenis:

Dit pictogram geeft de draairichting van de zaagketting aan.

Draairichting om de zaagketting te spannen

Dit pictogram duidt de olietank voor zaagkettingolie aan.

Dit pictogram duidt de oliepompstelschroef en de toevoer van de zaagkettingolie aan.

In deze richting wordt de kettingrem ingeschakeld of gelost.

Dit pictogram duidt de ontgrendelingsknop aan.

1 led brandt rood. De accu is te warm of te koud.

4 leds knipperen rood. In de accu bevindt zich een storing.

xxx Lengte van een zaagblad dat mag worden gebruikt.

LWA Gegarandeerd geluidsniveau

Deze accu wordt geladen met een AL acculader. De goedgekeurde acculaders staan in deze veiligheidsinstructies vermeld.

De accu is voorzien van een Bluetooth®-interface en kan met de STIHL connected app worden verbonden.

De aanduiding naast het pictogram geeft de energie-inhoud van de accu aan volgens de specificatie van de fabrikant van de accucellen. De tijdens het gebruik beschikbare energie-inhoud is lager.

Het product niet afvoeren met het huisvuil.

IPX4 IP-aanduiding (beveiligingstype)
IPX5

3 Veiligheidsinstructies

3.1 Waarschuwingssymbolen

De waarschuwingssymbolen op de kettingzaag of de accu hebben de volgende betekenissen:

Op de veiligheidsinstructies en de maatregelen hierin letten.

De gebruiksaanwijzing lezen, begrijpen en bewaren.

Veiligheidsbril, gehoorbeschermer en veiligheidshelm dragen.

Houd de kettingzaag met beide handen vast.

Op de veiligheidsinstructies met betrekking tot terugslag en de maatregelen hiertegen letten.

De accu tijdens werkonderbrekingen, vervoer, opslag, onderhouds- of reparatiewerkzaamheden uit het apparaat nemen.

De accu tegen hitte en vuur beschermen.

De accu niet onderdompelen in vloeistoffen.

3.2 Gebruik conform de voorschriften

De kettingzaag STIHL MSA 260.0 of MSA 260.0 C dient voor het zagen van hout, voor het snoeien en vellen van bomen met een kleine tot gemiddelde stamdiameter en voor de verzorging van bomen rondom het huis.

De motorzaag kan worden gebruikt in de regen.

De accu kan worden gebruikt in de regen.

De motorzaag wordt van energie voorzien door een accu AP.

Als op een veilige steiger wordt gewerkt, mag de kettingzaag alleen worden gebruikt met een direct in de kettingzaag aangebrachte accu AP.

⚠ WAARSCHUWING

- Accu's die niet door STIHL voor de kettingzaag zijn vrijgegeven, kunnen leiden tot brand en explosiegevaar. Personen kunnen ernstig of dodelijk letsel oplopen en er kan materiële schade ontstaan.
  - ► Gebruik de motorzaag met een accu AP.
- Als de kettingzaag of de accu niet volgens de voorschriften wordt gebruikt, kan dit leiden tot ernstig persoonlijk letsel of zelfs de dood en er kan materiële schade ontstaan.
  - ► De kettingzaag zo gebruiken als in deze handleiding staat beschreven.
  - ► Gebruik de accu als beschreven in deze handleiding, de STIHL connected app en als beschreven op stihl.link/connected .

3.3 Eisen aan de gebruiker

⚠ WAARSCHUWING

- Gebruikers die niet zijn geïnstrueerd kunnen de gevaren van de kettingzaag en de accu niet herkennen of niet inschatten. De gebruiker of andere personen kunnen ernstig of zelfs dodelijk letsel oplopen.

  - ► De handleiding lezen, begrijpen en bewaren.
  - ► Als de kettingzaag of de accu aan een andere persoon wordt overhandigd: de handleiding meegeven.
  - ► Controleren of de gebruiker aan de volgende eisen voldoet:
    - – De gebruiker is uitgerust.
    - – De gebruiker is lichamelijk, sensorisch en geestelijk in staat de kettingzaag en de accu in gebruik te nemen en hiermee te werken. Als de gebruiker lichamelijk, sensorisch of geestelijk beperkt is, mag de gebruiker slechts onder toezicht van of na instructie door een hiertoe verantwoordelijke of bevoegde persoon hiermee werken.
    - – De gebruiker kan de gevaren van de kettingzaag en de accu herkennen en inschatten.
    - – De gebruiker is meerderjarig of de gebruiker wordt overeenkomstig de nationale regelgeving onder toezicht onderwezen in een beroep.

– De gebruiker is geïnstrueerd door een STIHL dealer of een hiertoe vakkundig persoon, voordat deze voor de eerste keer de kettingzaag in gebruik neemt.
– De gebruiker verkeert niet onder invloed van alcohol, medicamenten of drugs.

► Als de gebruiker voor het eerst met een kettingzaag werkt: het zagen van rondhout op een zaagbok of een schraag oefenen.
► Indien er onduidelijkheden bestaan: contact opnemen met een STIHL dealer.

3.4 Kleding en uitrusting

⚠ WAARSCHUWING

- Tijdens de werkzaamheden kunnen lange haren in de kettingzaag worden getrokken. De gebruiker kan hierdoor ernstig letsel oplopen.
  ► Bind lang haar samen en zet het zo vast dat het boven de schouders hangt.
- Tijdens de werkzaamheden kunnen voorwerpen met een hoge snelheid naar boven worden geslingerd. De gebruiker kan letsel oplopen.

► Draag een nauwsluitende veiligheidsbril. Geschikte veiligheidsbrillen zijn getest volgens de norm EN 166, EN ISO 16321 of volgens de nationale voorschriften. Ze zijn met de betreffende markering verkrijgbaar in de handel.

► STIHL adviseert een gelaatsbeschermer te dragen, met name als er in de regen wordt gewerkt.
► Een strak bovenstuk met lange mouwen dragen.

- Tijdens de werkzaamheden wordt geluid geproduceerd. Geluid kan het gehoor beschadigen.

► Een gehoorbeschermer dragen.

- Vallende voorwerpen kunnen leiden tot letsel aan het hoofd.

► Als tijdens de werkzaamheden takken kunnen vallen: een veiligheidshelm dragen.

- Tijdens de werkzaamheden kan stof opdwarrelen en kunnen er dampen ontstaan. Ingeademd(e) stof en dampen kunnen schadelijk zijn voor de gezondheid en allergische reacties veroorzaken.
  ► Als er stof opdwarrelt of damp ontstaat: een stofmasker dragen.
- Hiertoe ongeschikte kleding kan blijven haken in hout, struikgewas en in de kettingzaag. Gebruikers zonder geschikte kleding kunnen ernstig letsel oplopen.
  ► Draag nauwsluitende kleding.
  ► Doe sjaals en sieraden af.
- Tijdens de werkzaamheden kan de gebruiker in contact komen met de ronddraaiende zaagketting. De gebruiker kan hierdoor ernstig letsel oplopen.
  ► Een lange broek met snijprotectie dragen.
- Tijdens de werkzaamheden kan de gebruiker zich snijden aan het hout. Tijdens de reinigings- of onderhoudswerkzaamheden kan de gebruiker in contact komen met de zaagketting. De gebruiker kan letsel oplopen.
  ► Draag werkhandschoenen van slijtvast materiaal.
- Als de gebruiker ongeschikte schoenen draagt, kan hij uitglijden. Als de gebruiker in contact komt met de ronddraaiende zaagketting, kan deze snijwonden oplopen. De gebruiker kan letsel oplopen.
  ► Motorzaaglaarzen met knipbeveiliging dragen.

3.5 Werkgebied en -omgeving

3.5.1 Kettingzaag

⚠ WAARSCHUWING

- Buitenstaanders, kinderen en dieren kunnen de gevaren van de kettingzaag en de opgeworpen voorwerpen niet herkennen en de gevaren hiervan niet inschatten. Onbevoegde personen, kinderen en dieren kunnen ernstig letsel oplopen en er kan materiële schade ontstaan.
  ► Buitenstaanders, kinderen en huisdieren op afstand houden van het werkgebied.
  ► Kettingzaag niet zonder toezicht laten.
  ► Zorg ervoor dat kinderen niet met de kettingzaag kunnen spelen.
- Elektrische componenten van de kettingzaag kunnen vonken veroorzaken. Vonken kunnen in licht ontvlambare of een explosieve omgeving brand en explosies veroorzaken. Personen kunnen zwaar letsel oplopen of worden gedood en er kan materiële schade ontstaan.
  ► Niet werken in een licht ontvlambare en niet in een explosieve omgeving.

3.5.2 Accu

⚠ WAARSCHUWING

- Buitenstaanders, kinderen en dieren kunnen de gevaren van de accu niet herkennen en de gevaren hiervan niet inschatten. Buitenstaanders, kinderen en dieren kunnen ernstig letsel oplopen.
  - ► Buitenstaanders, kinderen en huisdieren op afstand houden.
  - ► Laat de accu niet zonder toezicht achter.
  - ► Zorg ervoor dat kinderen niet met de accu kunnen spelen.
- De accu is niet beschermd tegen alle invloeden van buitenaf. Als de accu blootstaat aan bepaalde invloeden van buitenaf kan de accu in brand vliegen, exploderen of onherstelbaar beschadigd raken. Personen kunnen ernstig letsel oplopen en er kan materiële schade ontstaan.

  - ► De accu tegen hitte en vuur beschermen.
  - ► De accu niet in het vuur werpen.
  - ► De accu niet buiten de aangegeven temperatuurgrenzen opladen, gebruiken en opbergen, 📖 19.5.

  - ► De accu niet onderdompelen in vloeistoffen.
  - ► De accu bij kleine metalen voorwerpen vandaan houden.
  - ► De accu niet blootstellen aan hoge druk.
  - ► De accu niet in de magnetron plaatsen.
  - ► De accu tegen chemicaliën, zouten en kunstmest beschermen.

3.6 Veilige staat

3.6.1 Kettingzaag

De kettingzaag verkeert in de veilige staat als aan de volgende voorwaarden is voldaan:

– De kettingzaag is niet beschadigd.
– De kettingzaag is schoon.
– De kettingvanger is niet beschadigd.
– De kettingrem functioneert.
– De bedieningselementen werken en zijn niet gewijzigd.
– De kettingsmering functioneert.
– De inloopsporen op het kettingtandwiel zijn niet dieper dan 0,5 mm.
– Een in deze gebruiksaanwijzing aangegeven combinatie van zaagblad en zaagketting is gemonteerd.
– Het zaagblad en de zaagketting zijn correct gemonteerd.
– De zaagketting is correct gespannen.
– Alleen origineel STIHL toebehoren voor deze kettingzaag is gemonteerd.
– Het toebehoren is correct gemonteerd.
– De olietankdop is gesloten.

⚠ WAARSCHUWING

- In een niet-veilige toestand kunnen onderdelen niet meer naar behoren functioneren en kunnen veiligheidsvoorzieningen buiten werking worden gezet. Personen kunnen ernstig of dodelijk letsel oplopen.
  - ► Met een onbeschadigde kettingzaag werken.
  - ► Als de kettingzaag vuil is: kettingzaag reinigen.
  - ► Met een onbeschadigde kettingvanger werken.
  - ► Aan de kettingzaag geen wijzigingen aanbrengen. Uitzondering: montage van een in deze gebruiksaanwijzing aangegeven combinatie van zaagblad en zaagketting.
  - ► Als de bedieningselementen niet functioneren: Niet met de kettingzaag werken.
  - ► Alleen origineel STIHL toebehoren voor deze kettingzaag monteren.
  - ► Zaagblad en zaagketting zo monteren als in deze gebruiksaanwijzing staat beschreven.
  - ► Het toebehoren monteren zoals in deze gebruiksaanwijzing of in de gebruiksaanwijzing van het toebehoren beschreven staat.
  - ► Geen voorwerpen in de openingen van de kettingzaag steken.
  - ► Olietankdop sluiten.
  - ► Versleten of beschadigde stickers vervangen.
  - ► Als er onduidelijkheid bestaat: contact opnemen met een STIHL dealer.

3.6.2 Zaagblad

Het zaagblad verkeert in de veilige staat als aan de volgende voorwaarden is voldaan:

– Het zaagblad is niet beschadigd.
– Het zaagblad is niet vervormd.
– De groef is zo diep als of dieper dan de minimale groefdiepte, 📖 19.3.
– Er bevinden zich geen bramen op de randen van de groef.
– De groef is niet versmald of verbreed.

⚠ WAARSCHUWING

- In een onveilige staat kan het zaagblad de zaagketting niet meer correct geleiden. De ronddraaiende zaagketting kan van het zaagblad springen. Personen kunnen ernstig of zelfs dodelijk letsel oplopen.

- ► Met een onbeschadigd zaagblad werken.
- ► Als de diepte van de groef kleiner is dan de minimale groefdiepte: zaagblad vervangen.
- ► Zaagblad wekelijks ontdoen van bramen.
- ► Als één en ander niet duidelijk is: verzoeken wij u contact op te nemen met een STIHL dealer.

3.6.3 Zaagketting

De zaagketting verkeert in de veilige staat als aan de volgende voorwaarden is voldaan:
– De zaagketting is niet beschadigd.
– De zaagketting is correct aangescherpt/geslepen.
– De slijtagemarkeringen op de zaagtanden zijn zichtbaar.

⚠ WAARSCHUWING

- In een niet-veilige staat kunnen componenten niet meer correct functioneren en kunnen de veiligheidsinrichtingen zijn uitgeschakeld. Personen kunnen ernstig of zelfs dodelijk letsel oplopen.
  - ► Met een onbeschadigde zaagketting werken.
  - ► Zaagketting correct aanscherpen/slijpen.
  - ► Indien er onduidelijkheden bestaan: contact opnemen met een STIHL dealer.

3.6.4 Accu

De accu verkeert in een veilige staat als aan de volgende voorwaarden is voldaan:
– De accu is onbeschadigd.
– De accu is schoon en droog.
– De accu functioneert en is niet gemodificeerd.

⚠ WAARSCHUWING

- In een niet veilige staat kan de accu niet meer correct functioneren. Personen kunnen ernstig letsel oplopen.
  - ► Alleen met een onbeschadigde en goed werkende accu werken.
  - ► Een beschadigde of defecte accu niet laden.
  - ► Als de accu vuil is: de accu reinigen.
  - ► Als de accu nat of vochtig is: de accu laten drogen, 📖 19.6.
  - ► Geen wijzigingen aanbrengen aan de accu.
  - ► Geen voorwerpen in de openingen van de accu steken.
  - ► Elektrische contacten van de accu niet met metalen voorwerpen met elkaar verbinden en kortsluiten.
  - ► Accu niet openmaken.
  - ► Versleten of beschadigde stickers vervangen.
- Uit een beschadigde accu kan vloeistof weglekken. Als de vloeistof in contact komt met de huid of de ogen, kunnen de huid of de ogen geïrriteerd raken.
  - ► Contact met de vloeistof voorkomen.
  - ► Als contact met de huid heeft plaatsgevonden: was de betreffende plekken op de huid met veel water en zeep.
  - ► Als contact met de ogen heeft plaatsgevonden: was de ogen ten minste 15 minuten met veel water en raadpleeg een arts.
- Een beschadigde of defecte accu kan een ongewone geur veroorzaken, roken of branden. Personen kunnen ernstig of dodelijk letsel oplopen en er kan materiële schade ontstaan.
  - ► Als de accu vreemd ruikt of rookt: de accu niet gebruiken en bij brandbare stoffen vandaan houden.
  - ► Als de accu brandt: de accu met een brandblusser of water proberen te blussen.

3.7 Werken

3.7.1 Zagen

⚠ WAARSCHUWING

- Als er buiten het werkgebied geen personen binnen gehoorafstand aanwezig zijn, kan in geval van nood geen hulp worden gevraagd.
  - ► Zorg ervoor dat er personen op gehoorafstand buiten het werkgebied aanwezig zijn.
- De gebruiker kan in bepaalde omstandigheden niet meer geconcentreerd werken. De gebruiker kan de controle over de kettingzaag verliezen, struikelen, vallen en ernstig letsel oplopen.
  - ► Rustig en doordacht werken.
  - ► Als in de regen wordt gewerkt: bijpassende kleding dragen.
  - ► Als de lichtverhoudingen en het zicht slecht zijn: niet met de motorzaag werken.
  - ► Kettingzaag alleen bedienen.
  - ► Niet boven schouderhoogte werken.
  - ► Pas op voor obstakels.
  - ► Werk rechtop staand op de grond en zorg voor goed evenwicht. Als in de hoogte moet worden gewerkt en de motorzaag wordt gebruikt in combinatie met een energievoorziening met aansluitkabel: een hoogwerker gebruiken.
  - ► Als er vermoeidheidsverschijnselen optreden: een pauze inlassen.
- Door de ronddraaiende zaagketting kan de gebruiker snijwonden oplopen. De gebruiker kan hierdoor ernstig letsel oplopen.

- ► Raak de ronddraaiende zaagketting niet aan.
- ► Als de zaagketting door een voorwerp wordt geblokkeerd: Kettingzaag uitschakelen, kettingrem inschakelen en accu eruit nemen. Verwijder pas dan het voorwerp dat de blokkade veroorzaakt.

- De ronddraaiende zaagketting wordt warm en zet uit. Als de zaagketting niet voldoende wordt gesmeerd en nagespannen, kan de zaagketting van het zaagblad springen of breken. Personen kunnen ernstig letsel oplopen en er kan materiële schade ontstaan.
  - ► Zaagkettingolie gebruiken.
  - ► Tijdens de werkzaamheden regelmatig het oliepeil in de olietank controleren. Voordat de zaagkettingolie is verbruikt: zaagkettingolie bijvullen.
  - ► Tijdens de werkzaamheden regelmatig de spanning van de zaagketting controleren. Als de spanning van de zaagketting te laag is: de zaagketting spannen.
- Als de werking van de kettingzaag zich tijdens de werkzaamheden wijzigt of deze zich ongewoon gedraagt, kan de kettingzaag in een onveilige staat verkeren. Personen kunnen ernstig letsel oplopen en er kan materiële schade ontstaan.
  - ► De werkzaamheden beëindigen, de accu verwijderen en contact opnemen met een STIHL dealer.
- Tijdens de werkzaamheden kunnen trillingen door de kettingzaag worden gevormd.
  - ► Handschoenen dragen.
  - ► Neem pauzes.
  - ► Als er tekenen van een doorbloedingsstoornis (fenomeen van Raynaud) optreden: een arts raadplegen.
- Als de ronddraaiende zaagketting contact maakt met een hard voorwerp kunnen vonken ontstaan. Vonken kunnen in een makkelijk brandbare omgeving brand veroorzaken. Personen kunnen ernstig of dodelijk letsel oplopen en er kan materiële schade ontstaan.
  - ► Werk niet in een makkelijk brandbare omgeving.
- Als de schakelhendel wordt losgelaten, draait de zaagketting nog even door. De bewegende zaagketting kan snijwonden toebrengen aan personen. Personen kunnen ernstig letsel oplopen.
  - ► Wacht tot de zaagketting niet meer draait.

⚠ WAARSCHUWING

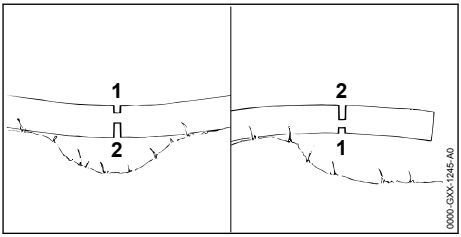

- Als hout dat onder spanning staat wordt gezaagd, kan het zaagblad worden ingeklemd. De gebruiker kan de controle over de motorzaag verliezen en zwaar letsel oplopen.
  - ► Eerst een ontlastingszaagsnede in de drukzijde (1) aanbrengen, vervolgens een kapzaagsnede in de trekzijde (2) aanbrengen.

⚠ GEVAAR

- Als in de buurt van spanningvoerende kabels wordt gewerkt kan de zaagketting in contact komen met de spanningvoerende kabels en deze beschadigen. De gebruiker kan ernstig letsel oplopen of worden gedood.
  - ► Niet werken in de buurt van onder spanning staande leidingen.

3.7.2 Van takken ontdoen

⚠ WAARSCHUWING

- Als de gevelde boom eerst aan de onderzijde van alle takken wordt ontdaan kan de boom niet meer worden ondersteund door takken op de grond. Tijdens de werkzaamheden kan de boom bewegen. Personen kunnen ernstig of zelfs dodelijk letsel oplopen.
  - ► Grotere takken aan de onderzijde pas doorzagen als de boom op lengte is gezaagd.
  - ► Niet staand op de stam werken.
- Tijdens het van takken ontdoen kan een afgezaagde tak naar beneden vallen. De gebruiker kan struikelen, vallen en ernstig letsel oplopen.
  - ► Boom vanaf de voet van de stam naar de boomkruin toe van takken ontdoen.

3.7.3 Vellen

⚠ WAARSCHUWING

- Ongeoefende personen kunnen de gevaren bij het vellen niet inschatten. Personen kunnen ernstig of dodelijk letsel oplopen en er kan materiële schade ontstaan.

- ► De gebruiker moet beschikken over relevante kennis van kaptechnieken en ervaring met kapwerkzaamheden.
- ► Als er onduidelijkheden zijn: een ervaren expert raadplegen voor ondersteuning en voor het bepalen van de geschikte veltechniek.

- Tijdens het vellen kan een boom en kunnen takken op personen of voorwerpen vallen. Hoe groter vallende delen zijn, des te groter het risico is dat personen ernstig of dodelijk letsel kunnen oplopen. Het gevolg kan materiële schade zijn.
  - ► Bepaal de velrichting zo dat het gebied waarin de boom valt open/vrij is.
  - ► Houd buitenstaanders, kinderen en dieren buiten een afstand van een cirkel van 2,5 boomlengtes om het werkgebied.
  - ► Verwijder afgebroken of dorre takken voor het vellen uit de kroon van de boom.
  - ► Als afgebroken of dorre takken niet uit de kroon van de boom kunnen worden verwijderd: een ervaren expert raadplegen voor ondersteuning en voor het bepalen van de geschikte veltechniek.
  - ► Let op de boomkruin en boomkruinen van naast staande bomen en ontwijk vallende takken.
- Als de boom valt, kan deze bij de stam breken of in de richting van de gebruiker terugslaan. De gebruiker kan ernstig of dodelijk letsel oplopen.
  - ► Plan een vluchtweg zijwaarts achter de boom.
  - ► Loop achterwaarts de vluchtweg in en let op de vallende boom.
  - ► Loop niet achteruit hellingafwaarts.
- Obstakels in het werkgebied en op de vluchtweg kunnen de gebruiker hinderen. De gebruiker kan struikelen en vallen. De gebruiker kan ernstig of dodelijk letsel oplopen.
  - ► Verwijder obstakels uit het werkgebied en van de vluchtweg.
- Als de breuklijst, de veiligheidsband of de borglijst wordt ingezaagd of te vroeg wordt doorgezaagd, kan de velrichting niet meer worden aangehouden of de boom kan te vroeg vallen. Personen kunnen ernstig of dodelijk letsel oplopen en er kan materiële schade ontstaan.
  - ► Zaag de breuklijst niet in of door.
  - ► Zaag de veiligheidsband of borglijst als laatste door.
  - ► Als de boom te vroeg begint te vallen: de velsnede onderbreken en op de vluchtweg terugwijken.
- Als de ronddraaiende zaagketting met het bovenste kwart gedeelte van het zaagblad contact maakt met een harde velspie en snel wordt afgeremd, kan terugslag ontstaan. Personen kunnen ernstig of dodelijk letsel oplopen.
  - ► Gebruik velspieën van aluminium of kunststof.
- Als een boom niet geheel op de grond valt of in een andere boom blijft hangen, kan de gebruiker het vellen niet meer gecontroleerd voltooien.
  - ► Onderbreek het vellen en trek de boom met behulp van een lier of een hiertoe geschikt voertuig naar de grond.

3.8 Reactiekrachten

3.8.1 Terugslag

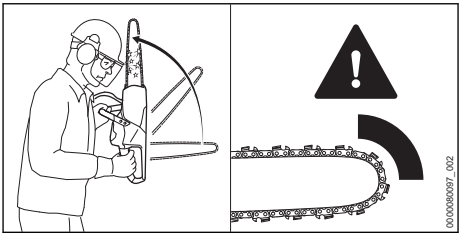

Een terugslag kan door de volgende oorzaken ontstaan:

– De ronddraaiende zaagketting maakt met het bovenste kwart gedeelte van de zaagbladneus contact met een hard voorwerp en wordt snel afgeremd.
– De ronddraaiende zaagketting is bij de zaagbladneus ingeklemd.

De kettingrem kan een terugslag niet voorkomen.

⚠ WAARSCHUWING

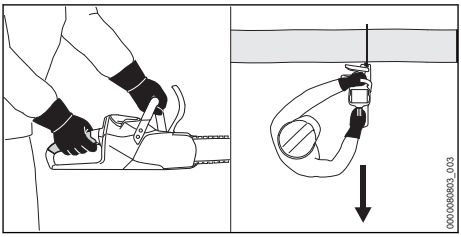

- Als er terugslag ontstaat, kan de kettingzaag in de richting van de gebruiker omhoog worden geslingerd. De gebruiker kan de controle over de kettingzaag verliezen en zwaar letsel oplopen of zelfs worden gedood.

- Houd de kettingzaag met beide handen vast.
- Houd het lichaam buiten het verlengde zwenkbereik van de kettingzaag.
- Ga te werk zoals in deze handleiding staat beschreven.
- Werk niet met het bovenste kwart gedeelte van de zaagbladneus.
- Werk met een correct aangescherpte/geslepen en correct gespannen zaagketting.
- Gebruik een terugslaggereduceerde zaagketting.
- Gebruik een zaagblad met een kleine zaagbladneus.
- Zaag met vol gas.

3.8.2 In het hout trekken

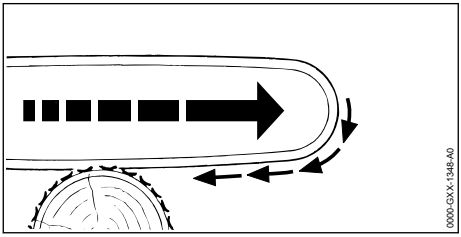

Als met de onderzijde van het zaagblad wordt gewerkt, wordt de kettingzaag weggetrokken van de gebruiker.

⚠ WAARSCHUWING

- Als de ronddraaiende zaagketting contact maakt met een hard voorwerp en snel wordt afgeremd, kan de kettingzaag plotseling met grote kracht van de gebruiker weg worden getrokken. De gebruiker kan de controle over de kettingzaag verliezen en zwaar letsel oplopen of zelfs worden gedood.
  - De kettingzaag met beide handen vasthouden.
  - Zo werken als in deze handleiding staat beschreven.
  - Het zaagblad recht in de zaagsnede geleiden.
  - De kam correct plaatsen.
  - Met vol gas zagen.

3.8.3 Terugstoot

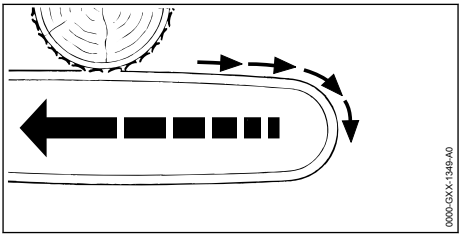

Als met de bovenzijde van het zaagblad wordt gewerkt, wordt de kettingzaag naar de gebruiker toe gestoten.

⚠ WAARSCHUWING

- Als de ronddraaiende zaagketting contact maakt met een hard voorwerp en snel wordt afgeremd, kan de kettingzaag plotseling met grote kracht naar de gebruiker toe worden gestoten. De gebruiker kan de controle over de kettingzaag verliezen en zwaar letsel oplopen of zelfs worden gedood.
  - De kettingzaag met beide handen vasthouden.
  - Zo werken als in deze handleiding staat beschreven.
  - Het zaagblad recht in de zaagsnede geleiden.
  - Met vol gas zagen.

3.9 Vervoeren

3.9.1 Kettingzaag

⚠ WAARSCHUWING

- Tijdens het vervoer kan de kettingzaag kantelen of verschuiven. Personen kunnen letsel oplopen en er kan materiële schade ontstaan.

  - Accu wegnemen.
  - Kettingrem inschakelen.
  - Kettingbeschermer zo over het zaagblad schuiven dat deze het gehele zaagblad afdekt.
  - Kettingzaag met spanbanden, riemen of een net dusdanig beveiligen, dat hij niet kan kantelen en niet kan bewegen.

3.9.2 Accu

⚠ WAARSCHUWING

- De accu is niet beschermd tegen alle invloeden van buitenaf. Als de accu aan bepaalde

invloeden van buitenaf wordt blootgesteld, kan de accu worden beschadigd en kan er materiele schade ontstaan.
  - ► Een beschadigde accu niet vervoeren.
- Tijdens het vervoer kan de accu omvallen of verschuiven. Personen kunnen letsel oplopen en er kan beschadiging optreden.
  - ► De accu in de verpakking zo verpakken dat deze niet kan bewegen.
  - ► Verpakking zo borgen dat deze niet kan vallen en verschuiven.

3.10 Opslaan

3.10.1 Kettingzaag

⚠ WAARSCHUWING

- Kinderen kunnen de gevaren van de kettingzaag niet herkennen en ook niet inschatten. Kinderen kunnen ernstig letsel oplopen.

  - ► Accu wegnemen.
  - ► Kettingrem inschakelen.
  - ► Kettingbeschermer zo over het zaagblad schuiven dat deze het gehele zaagblad afdekt.
  - ► De kettingzaag buiten het bereik van kinderen opslaan.
- De elektrische contacten op de kettingzaag en metalen onderdelen kunnen door vocht corroderen. De kettingzaag kan worden beschadigd.

  - ► Accu wegnemen.
  - ► De kettingzaag schoon en droog opslaan.

3.10.2 Accu

⚠ WAARSCHUWING

- Kinderen kunnen de gevaren van de accu niet herkennen en ook niet inschatten. Kinderen kunnen ernstig letsel oplopen.
  - ► De accu buiten het bereik van kinderen opslaan.
- De accu is niet beschermd tegen alle invloeden van buitenaf. Als de accu aan bepaalde invloeden van buitenaf wordt blootgesteld, kan de accu onherstelbaar worden beschadigd.
  - ► De accu schoon en droog opslaan.
  - ► Berg de accu in een gesloten ruimte op.
  - ► De accu apart van de kettingzaag opslaan.
  - ► Als de accu in de acculader wordt bewaard: de netstekker uit het stopcontact trekken en de accu met een laadniveau tussen 40% en 60% bewaren (2 groene leds).
  - ► De accu niet buiten de aangegeven temperatuurgrenzen bewaren, 📖 19.5.

3.11 Reiniging, onderhoud en reparatie

⚠ WAARSCHUWING

- Als tijdens de reinigings-, onderhouds- of reparatiewerkzaamheden de accu in de kettingzaag wordt geplaatst, kan de kettingzaag onbedoeld worden ingeschakeld. Personen kunnen ernstig letsel oplopen en er kan materiële schade ontstaan.

  - ► Accu verwijderen.
  - ► Kettingrem inschakelen.
- Agressieve reinigingsmiddelen, het reinigen met een waterstraal of puntige voorwerpen kunnen de kettingzaag, het zaagblad de zaagketting en de accu beschadigen. Als de kettingzaag, het zaagblad, de zaagketting of de accu niet op de juiste wijze werden gereinigd, kunnen componenten niet meer correct functioneren en kunnen de veiligheidsinrichtingen zijn uitgeschakeld. Personen kunnen ernstig letsel oplopen.
  - ► Kettingzaag, zaagblad, zaagketting en accu zo reinigen als staat beschreven in deze handleiding.
- Als de kettingzaag, het zaagblad, de zaagketting en de accu niet op de juiste wijze werden onderhouden of gerepareerd, kunnen componenten niet meer correct functioneren en kunnen de veiligheidsinrichtingen zijn uitgeschakeld. Personen kunnen ernstig of dodelijk letsel oplopen.
  - ► De kettingzaag en accu niet zelf onderhouden of repareren.
  - ► Als aan de kettingzaag of de accu onderhouds- of reparatiewerkzaamheden moeten worden uitgevoerd: contact opnemen met een STIHL dealer.
  - ► Zaagblad en zaagketting zo onderhouden of repareren als in deze gebruiksaanwijzing staat beschreven.
- Tijdens de reinigings- of onderhoudswerkzaamheden aan de zaagketting kan de gebruiker letsel oplopen door de scherpe zaagtanden. De gebruiker kan letsel oplopen.
  - ► Draag werkhandschoenen van slijtvast materiaal.

4 Motorzaag klaarmaken voor gebruik

4.1 Motorzaag klaarmaken voor gebruik

Voorafgaand aan de werkzaamheden moeten altijd de volgende stappen worden uitgevoerd:

- Zorg ervoor dat de volgende componenten zich in een veilige hoedanigheid bevinden:
  - Kettingzaag, 📖 3.6.1.
  - Zaagblad, 📖 3.6.2.
  - Zaagketting, 📖 3.6.3.
  - Accu, 📖 3.6.4.
- Accu controleren/testen,📖 10.7.
- De accu volledig opladen, zoals in de handleiding van de acculaders AL 101, 301, 301-4, 501 staat beschreven.
- Kettingzaag reinigen, 📖 15.1.
- Zaagblad en zaagketting monteren, 📖 6.1.
- Zaagketting spannen, 📖 6.2.
- Zaagkettingolie bijvullen, 📖 6.3.
- Controleer de kettingrem, 📖 10.4.
- Bedieningselementen controleren, 📖 10.5.
- Kettingsmering controleren, 📖 10.6.
- Als de stappen niet kunnen worden uitgevoerd: de motorzaag niet gebruiken en contact opnemen met een STIHL dealer.

5 Accu laden en leds

5.1 De accu opladen

De oplaadtijd hangt af van diverse factoren, zoals de temperatuur van de accu en de omgevingstemperatuur. Voor een optimale prestatie moeten de aanbevolen temperatuurbereiken in acht worden genomen, 📖 19.6. De werkelijke oplaadtijd kan afwijken van de aangegeven oplaadtijd. De laadtijd wordt op stihl.link/charging aangegeven.

- De accu zo laden, als staat beschreven in de handleiding van de acculader AL 101, 301, 301-4, 501.

5.2 Laadstatus weergeven

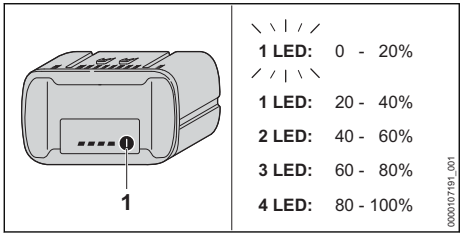

- Druk de druktoets (1) in.
  De leds branden ca. 5 seconden lang groen en geven de laadtoestand weer.
- Als een led groen knippert: accu opladen.

5.3 Leds op de accu

De leds kunnen de laadtoestand van de accu of storingen aangeven. De leds kunnen groen of rood branden of knipperen.

Als de leds groen branden of knipperen wordt de laadtoestand weergegeven.

- Als de leds rood branden of knipperen: storingen opheffen, 📖 18.1.
  In de kettingzaag of in de accu zit een storing.

6 Motorzaag completeren

6.1 Zaagblad en zaagketting monteren en uitbouwen

6.1.1 Zaagblad en zaagketting monteren

De combinaties van zaagblad en zaagketting die bij het kettingtandwiel passen en daarmee gemonteerd mogen worden, staan aangegeven in de technische gegevens, 📖 20.

- Motorzaag uitschakelen, kettingrem inschakelen en accu eruit nemen.

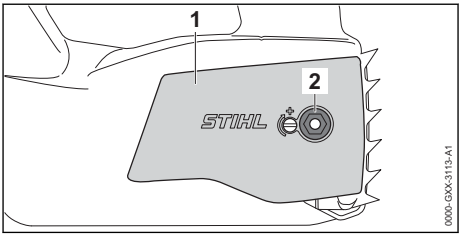

- Moer (2) losschroeven.
- Kettingtandwieldeksel (1) verwijderen.

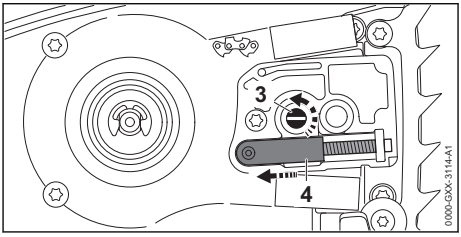

- Spanbout (3) zo ver linksom draaien, tot de spanschuif (4) links tegen het huis ligt.

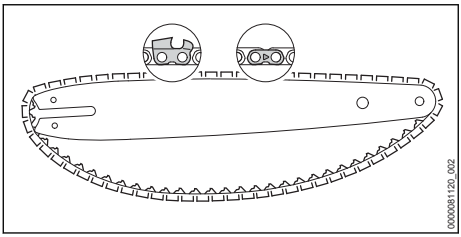

- Zaagketting vervolgens in de groef van het zaagblad leggen, zodat de pijlen op de verbindingsschakels van de zaagketting aan de bovenzijde in de draairichting gericht zijn.

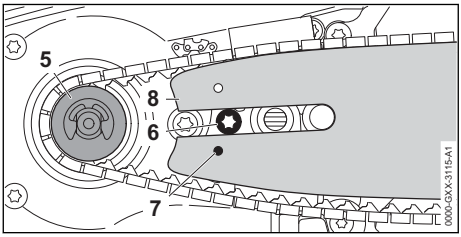

- Het zaagblad en de zaagketting zo op de kettingzaag plaatsen dat aan de volgende voorwaarden wordt voldaan:
  - De aandrijfschakels van de zaagketting vallen in de tanden van het kettingtandwiel (5).
  - De kop van de bout (6) valt in het sleufgat van het zaagblad (8).
  - De pen van de spanschuif (4) valt in het boorgat (7) van het zaagblad (8).

De oriëntering (plaatsing) van het zaagblad (8) speelt geen rol. De opdruk op het zaagblad (8) kan ook ondersteboven staan.

- Kettingrem lossen.

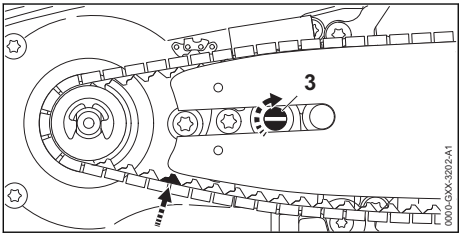

- Spanbout (3) zolang rechtsom draaien, tot de zaagketting aansluit op het zaagblad. Hierbij de aandrijfschakels van de zaagketting in de groef van het zaagblad leiden.
  Het zaagblad (8) en de zaagketting liggen tegen de kettingzaag.
- Kettingtandwieldeksel (1) zo op de kettingzaag plaatsen, dat deze gelijkligt met de kettingzaag.
- Moer (2) aanbrengen en vastdraaien.

6.1.2 Zaagblad en zaagketting uitbouwen

- Kettingzaag uitschakelen, kettingrem inschakelen en accu eruit nemen.
- Moer losdraaien.
- Kettingtandwieldeksel wegnemen.
- Spanbout tot aan de aanslag linksom draaien. De zaagketting is ontspannen.
- Zaagblad en zaagketting wegnemen.

6.2 Zaagketting spannen

Tijdens het gebruik rekt de zaagketting uit of trekt samen. De spanning van de zaagketting verandert. Tijdens de werkzaamheden moet de zaagkettingspanning regelmatig worden gecontroleerd en moet deze zo nodig worden nagespannen.

- Motorzaag uitschakelen en kettingrem inschakelen.

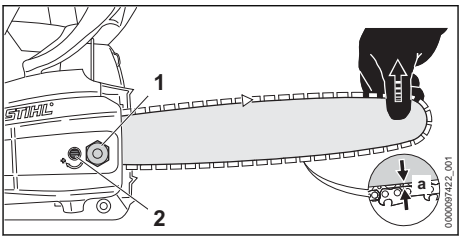

- Moer (1) losdraaien.
- Kettingrem lossen.
- Zaagblad bij de neus optillen en de spanschroef (2) zo lang rechtsom of linksom draaien, tot aan de volgende voorwaarden is voldaan:
  - De afstand a in het midden van het zaagblad bedraagt 1 mm tot 2 mm.
  - De zaagketting kan nog met twee vingers en met geringe krachtsinspanning over het zaagblad worden getrokken.
- Zaagblad bij de neus verder optillen en de moer (1) vastdraaien.
- Als de afstand a in het midden van het zaagblad niet 1 mm tot 2 mm bedraagt: zaagketting opnieuw spannen.

6.3 Zaagkettingolie bijvullen

De zaagkettingolie zorgt voor de smering en de koeling van de ronddraaiende zaagketting.

STIHL adviseert STIHL zaagkettingolie of een andere voor kettingzagen vrijgegeven, heldere of biologisch afbreekbare zaagkettingolie te gebruiken.

- Motorzaag uitschakelen, kettingrem inschakelen en accu eruit nemen.
- Motorzaag zo op een vlakke ondergrond plaatsen dat de olietankdop naar boven is gericht.
- Het gebied rondom de olietankdop schoonmaken met een vochtige doek.

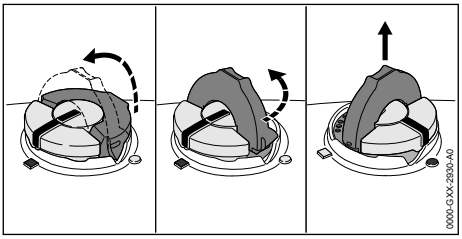

- De beugel van de olietankdop opklappen.
- Olietankdop tot aan de aanslag linksom draaien.
- Olietankdop wegnemen.
- De zaagkettingolie zo bijvullen dat er geen zaagkettingolie wordt gemorst en de olietank niet tot aan de rand wordt gevuld.
- Als de beugel van de olietank is ingeklapt: de beugel opklappen.

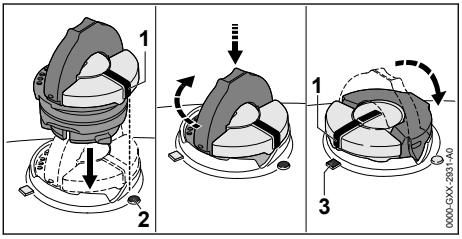

- De olietankdop zo aanbrengen dat de markering (1) naar de markering (2) is gericht.
- De olietankdop naar beneden drukken en tot aan de aanslag rechtsom draaien.
  De olietankdop klikt hoorbaar vast. De markering (1) is naar de markering (3) gericht.
- Controleren of de olietankdop naar boven kan worden losgetrokken.
- Als de olietankdop niet naar boven kan worden losgetrokken: de beugel van de olietankdop inklappen.
  De olietank is gesloten.

Als de olietankdop naar boven kan worden losgetrokken, moeten de volgende stappen worden uitgevoerd:

- De olietankdop in een willekeurige positie aanbrengen.

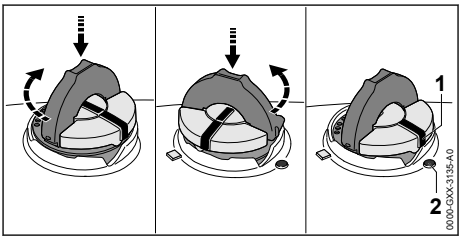

- De olietankdop naar beneden drukken en tot aan de aanslag rechtsom draaien.
- De olietankdop naar beneden drukken en zolang linksom draaien tot de markering (1) naar de markering (2) is gericht.
- Opnieuw proberen de olietank te sluiten.
- Als de olietank nog steeds niet kan worden gesloten: niet met de kettingzaag werken en contact opnemen met een STIHL dealer.
  De kettingzaag verkeert niet in de veilige staat.

6.4 Kam monteren

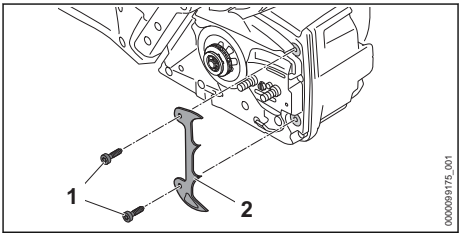

- Bouten (1) losdraaien.
- Kam (2) aanbrengen.
- De bouten (1) aanbrengen en vastdraaien.

7 Kettingrem inschakelen en lossen

7.1 Kettingrem inschakelen

De kettingzaag is uitgerust met een kettingrem.

De kettingrem wordt bij een voldoende sterke terugslag automatisch ingeschakeld door de massatraagheid van de handbeschermer of kan worden ingeschakeld door de gebruiker.

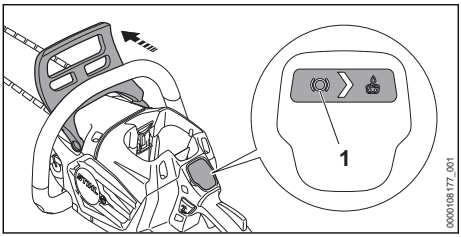

- Handbeschermer met de linkerhand weg van de draagbeugel duwen.
  De handbeschermer klikt hoorbaar vast. Als de kettingzaag is ingeschakeld: de led "KETTINGREM" (1) brandt. De kettingrem is ingeschakeld.

7.2 Kettingrem lossen

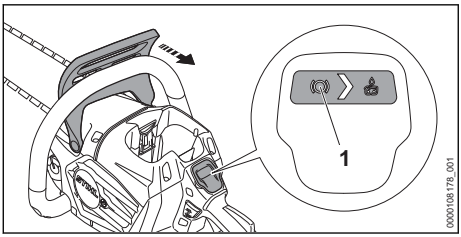

- Handbeschermer met de linkerhand richting de gebruiker trekken.
  De handbeschermer klikt hoorbaar vast. Als de motorzaag is ingeschakeld: de led "KETTINGREM" (1) brandt niet meer. De kettingrem is gelost.

8 Accu aanbrengen en wegnemen

8.1 De accu plaatsen

- De kettingrem inschakelen.

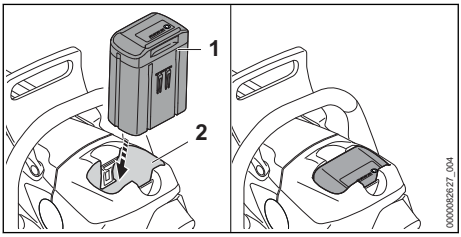

- De accu (1) tot aan de aanslag in de accuschacht (2) drukken.
  De accu (1) klikt vast en is dan vergrendeld.

8.2 Accu verwijderen

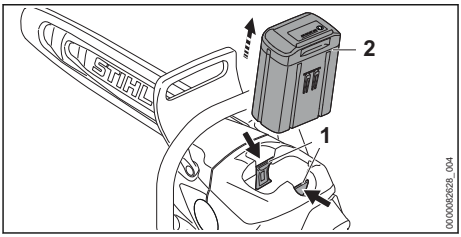

- Beide blokkeerhendels (1) indrukken.
  De accu (2) is ontgrendeld en kan worden verwijderd.

9 Motorzaag inschakelen en uitschakelen

9.1 Motorzaag inschakelen

- Kettingzaag met de rechterhand op de bedieningshandgreep zo vasthouden dat de duim om de bedieningshandgreep valt.
- Kettingrem lossen.
- Kettingzaag met de linkerhand op de draagbeugel zo vasthouden dat de duim om de draagbeugel valt.

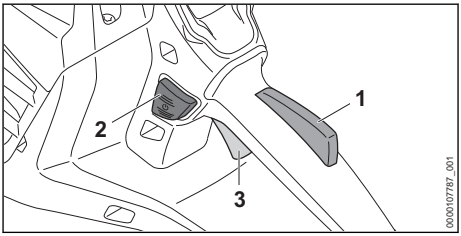

- Schakelhendelblokkering (1) met de hand indrukken en ingedrukt houden.
- Ontgrendelknop (2) indrukken.
- De schakelhendel (3) met de wijsvinger indrukken en ingedrukt houden.
  De kettingzaag loopt aan en de zaagketting draait.

Hoe verder de schakelhendel (3) is ingedrukt, des te sneller draait de zaagketting.

De kettingzaag kan ook worden ingeschakeld door eerst de ontgrendelknop (2) in te drukken en binnen 5 seconden (zolang de led "STATUS" knippert) de ontgrendeling van de schakelhendel (1) in te drukken. De schakelhendel (3) is nu ontgrendeld en de kettingzaag is klaar voor gebruik.

Wanneer de schakelhendel (3) en de schakelhendelblokkering (1) na het inschakelen worden

losgelaten, knippert de led “STATUS” nog 5 seconden. Zolang de led "STATUS" knippert, kan de kettingzaag zonder indrukken van de ontgrendelingsknop (2) opnieuw worden ingeschakeld.

Het vermogen kan variëren, afhankelijk van de gebruikte accu.

9.2 Kettingzaag uitschakelen

- Schakelhendel en schakelhendelblokkering loslaten.
  Wachten tot de zaagketting na ca. 1 seconde niet meer draait.
- Als de zaagketting na ca. 1 seconde nog draait: de kettingrem inschakelen, de accu eruit nemen en contact opnemen met een STIHL dealer.
  De kettingzaag is defect.

10 Kettingzaag en accu controleren

10.1 Kettingtandwiel controleren

- Motorzaag uitschakelen, kettingrem inschakelen en accu eruit nemen.
- Kettingrem lossen.
- Bouw het kettingtandwieldeksel uit.
- Bouw zaagblad en zaagketting uit.

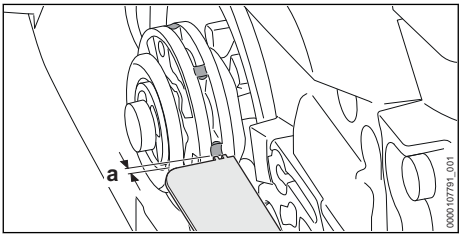

- Inloopsporen bij het kettingtandwiel met een STIHL vijlkaliber controleren.
- Als de inloopsporen dieper zijn dan a = 0,5 mm: de kettingzaag niet gebruiken en contact opnemen met een STIHL dealer.
  Het kettingtandwiel moet vervangen worden.

10.2 Zaagblad controleren

- Kettingzaag uitschakelen, kettingrem inschakelen en accu eruit nemen.
- Zaagketting en zaagblad uitbouwen.

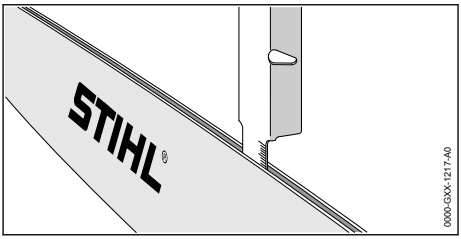

- De groefdiepte van het zaagblad meten met behulp van het meetkaliber van het STIHL vijlkaliber.
- Zaagblad vervangen, als aan een van de volgende voorwaarden wordt voldaan:
  – Het zaagblad is beschadigd.
  – De gemeten groefdiepte is kleiner dan de minimale groefdiepte van het zaagblad, 📖 19.3.
  – De groef van het zaagblad is versmald of verbreed.
- Als één en ander niet duidelijk is: verzoeken wij u contact op te nemen met een STIHL dealer.

10.3 Zaagketting controleren

- Kettingzaag uitschakelen, kettingrem inschakelen en accu eruit nemen.

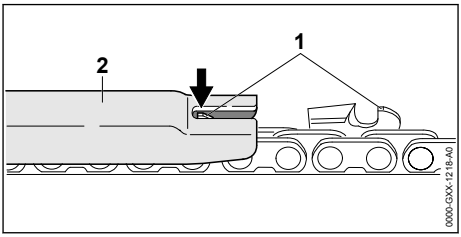

- De hoogte van de dieptebegrenzer (1) meten met behulp van het STIHL vijlkaliber (2). Het STIHL vijlkaliber moet passen bij de steek van de zaagketting.
- Als een dieptebegrenzer (1) boven het vijlkaliber (2) uitsteekt: dieptebegrenzer (1) afvijlen, 📖 16.3.

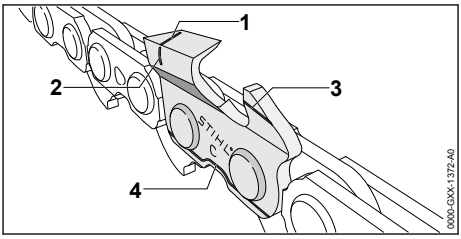

- Controleren of de slijtagemarkeringen (1 tot 4) op de zaagtanden zichtbaar zijn.
- Als één van de slijtagemarkeringen op een zaagtand niet zichtbaar is: de zaagketting niet gebruiken en contact opnemen met een STIHL dealer.
- Met behulp van een STIHL vijlkaliber controleren of de aanscherphoek van de zaagtanden van 30° is aangehouden. Het STIHL vijlkaliber moet passen bij de steek van de zaagketting.
- Als de aanscherphoek van 30° niet werd aangehouden: de zaagketting aanscherpen/slijpen.
- Als één en ander niet duidelijk is: verzoeken wij u contact op te nemen met een STIHL dealer.

10.4 Kettingrem controleren

- Kettingrem inschakelen en accu eruit nemen.

WAARSCHUWING

- De zaagtanden van de zaagketting zijn scherp. De gebruiker kan zich verwonden.
  - Werkhandschoenen van een slijtvast materiaal dragen.

- Proberen, de zaagketting met de hand over het zaagblad te trekken.
  Als de zaagketting niet met de hand over het zaagblad kan worden getrokken werkt de kettingrem.
- Als de zaagketting met de hand over het zaagblad kan worden getrokken: de kettingzaag niet gebruiken en contact opnemen met een STIHL dealer.
  De kettingrem is defect.

10.5 Bedieningselementen controleren

Schakelhendelblokkering en schakelhendel

- Kettingrem inschakelen en accu eruit nemen.
- Probeer de schakelhendel in te drukken, zonder de schakelhendelblokkering in te drukken.
- Als de schakelhendel kan worden ingedrukt: de kettingzaag niet gebruiken en contact opnemen met een STIHL dealer.
  De schakelhendelblokkering is defect.
- Schakelhendelblokkering indrukken en ingedrukt houden.
- De schakelhendel indrukken en weer loslaten.
- Als de schakelhendel of de schakelhendelblokkering zwaar loopt of niet terugveert naar de eindstand: de kettingzaag niet gebruiken en contact opnemen met een STIHL dealer.
  De schakelhendel of de schakelhendelblokkering is defect.

Kettingzaag inschakelen

- De accu plaatsen.
- Kettingrem lossen.
- Schakelhendelblokkering indrukken en ingedrukt houden.
- Deblokkeringsknop indrukken.
- De schakelhendel indrukken en ingedrukt houden.
  De zaagketting draait.
- Als er 3 leds op de accu rood knipperen: de accu eruit nemen en contact opnemen met een STIHL dealer.
  In de kettingzaag zit een storing.
- De schakelhendel loslaten.
  De zaagketting draait niet meer.
- Als de zaagketting blijft draaien: de kettingrem inschakelen, accu wegnemen en contact opnemen met een STIHL dealer.
  De kettingzaag is defect.

10.6 Kettingsmering controleren

- Accu aanbrengen.
- Kettingrem lossen.
- Zaagblad op een lichtgekleurd oppervlak richten.
- Kettingzaag inschakelen.
  Zaagkettingolie wordt weggeslingerd en is herkenbaar op het lichtgekleurde oppervlak. De kettingsmering functioneert.
- Als er geen weggeslingerde zaagkettingolie zichtbaar is:
  - Zaagkettingolie bijvullen.
  - Kettingsmering opnieuw controleren.
  - Als er nog steeds geen zaagkettingolie op het lichtgekleurde oppervlak zichtbaar is: de kettingzaag niet gebruiken en contact opnemen met een STIHL dealer. De kettingsmering is defect.

10.7 Accu controleren/testen

- Druktoets op de accu indrukken.
  De leds branden of knipperen.
- Als de leds niet branden of knipperen: accu niet gebruiken en contact opnemen met een STIHL dealer.
  In de accu zit een storing.

11 Met de motorzaag werken

11.1 Olieopbrengst instellen

De kettingzaag is voorzien van een instelbare oliepomp.

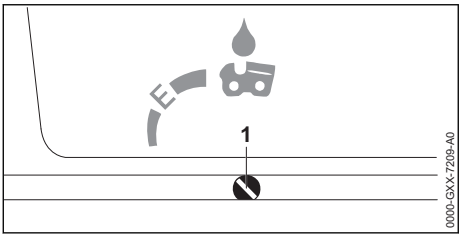

Als de oliepompstelschroef (1) in stand E (Ematic) staat, is de olieopbrengst optimaal ingesteld voor de meeste toepassingen.

De opbrengst van de oliepomp kan voor verschillende zaaglengtes, houtsoorten en werktechnieken worden aangepast.

Olieopbrengst verhogen

- Motorzaag uitschakelen, kettingrem inschakelen en accu eruit nemen.
- Oliepompstelschroef (1) rechtsom draaien.

Olieopbrengst verlagen

- Motorzaag uitschakelen, kettingrem inschakelen en accu eruit nemen.
- Oliepompstelschroef (1) linksom draaien.

11.2 Motorzaag vasthouden en bedienen

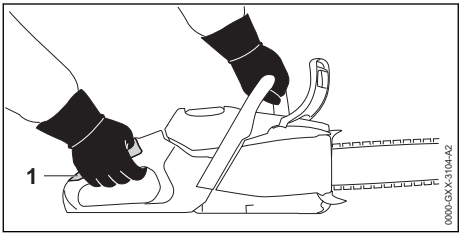

- De motorzaag zo met de linkerhand op de draagbeugel en de rechterhand op het vlak (1) van de bedieningshandgreep vasthouden en bedienen, dat de duim van de linkerhand om de draagbeugel en de duim van de rechterhand om de bedieningshandgreep valt.

11.3 Zagen

WAARSCHUWING

- Als er een terugslag optreedt kan de kettingzaag naar boven in de richting van de gebruiker worden geslingerd. De gebruiker kan ernstig of dodelijk letsel oplopen.
  - Zaag met vol gas.
  - Niet met het bovenste kwart gedeelte van de zaagbladneus zagen.
  - Zaagblad met vol gas zo in de zaagsnede geleiden dat het zaagblad niet scheef wordt gedrukt.

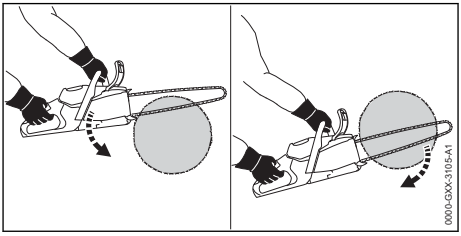

  - Kam tegen het hout plaatsen en als draaipunt gebruiken.
  - Zaagblad volledig zo door het hout geleiden, dat de kam altijd weer opnieuw tegen het hout wordt geplaatst.
  - Aan het einde van de zaagsnede het gewicht van de kettingzaag opvangen.

Voor een optimale prestatie moeten de aanbevolen temperatuurbereiken in acht worden genomen, 📖 19.6.

11.4 Snoeien

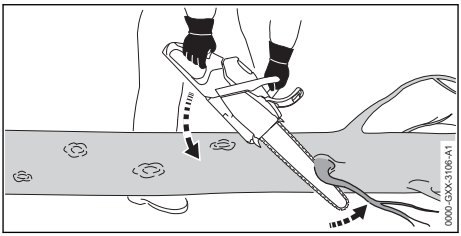

- Kettingzaag op de stam laten rusten.
- Zaagblad met vol gas met een hefboombeweging tegen de tak drukken.
- Tak met de bovenzijde van het zaagblad doorzagen.

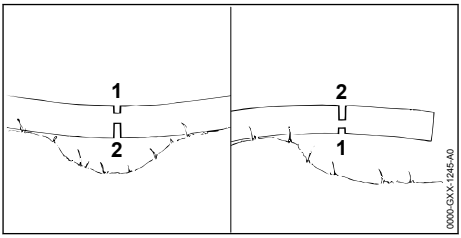

- Als de tak onder spanning staat: ontlastingssnede (1) in de drukzijde zagen en vervolgens vanaf de trekzijde met een zaagsnede (2) doorzagen.

11.5 Vellen

11.5.1 Velrichting en vluchtwegen vastleggen

- Velrichting zo bepalen dat het gebied waarin de boom valt open/vrij is.

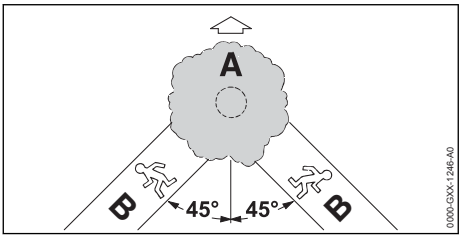

- Vluchtweg (B) zo bepalen dat aan de volgende voorwaarden wordt voldaan:
  - De vluchtweg (B) ligt in een hoek van 45° ten opzichte van de velrichting (A).
  - Op de vluchtweg (B) bevinden zich geen obstakels.
  - De boomkruin kan in het oog worden gehouden.
  - Als de vluchtweg (B) op een helling ligt moet de vluchtweg (B) evenwijdig aan de helling lopen.

11.5.2 Werkgebied bij de stam voorbereiden

- Obstakels in het werkgebied op de stam verwijderen.
- Begroeiing op de stam verwijderen.

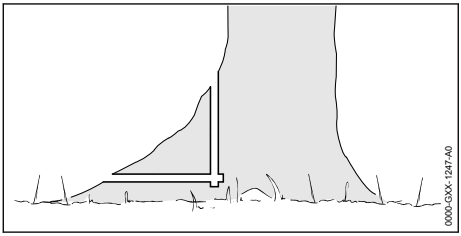

- Als de stam grote, gezonde worteluitlopers heeft: de worteluitlopers eerst loodrecht en vervolgens horizontaal inzagen en vervolgens verwijderen.

11.5.3 Basisbeginselen voor de velsnede

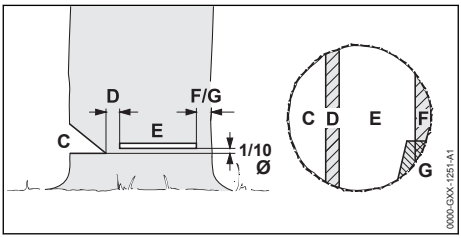

C Valkerf
De valkerf bepaalt de velrichting.

D Breuklijst
De breuklijst geleidt de boom als een scharnier naar de grond. De breuklijst is 1/10 van de stamdiameter breed.

E Velsnede
Door middel van de velsnede wordt de stam doorgezaagd. De velsnede ligt 1/10 van de stamdiameter (minimaal 3 cm) boven de zool van de valkerf.

F Veiligheidsband
De veiligheidsband steunt de boom en voorkomt voortijdig omvallen. De veiligheidsband is 1/10 tot 1/5 van de stamdiameter breed.

G Borglijst
De borglijst steunt de boom en voorkomt voortijdig omvallen. De borglijst is 1/10 tot 1/5 van de stamdiameter breed.

11.5.4 Valkerf inzagen

De valkerf bepaalt de richting waarin de boom valt. De nationale richtlijnen voor het aanbrengen van de valkerf moeten worden aangehouden.

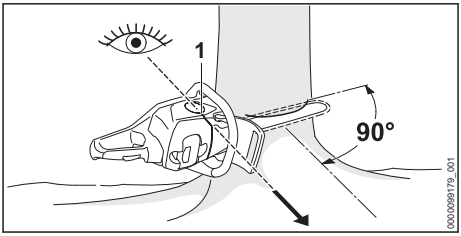

- Kettingzaag zo uitlijnen dat de valkerf haaks ten opzichte van de velrichting staat en de kettingzaag vlak bij de grond is.
- De velrichting met de vellijst (1) controleren.
- Horizontale zoolzaagsnede inzagen.
- De schuine daksnede in een hoek van 45° ten opzichte van de horizontale zoolzaagsnede inzagen.

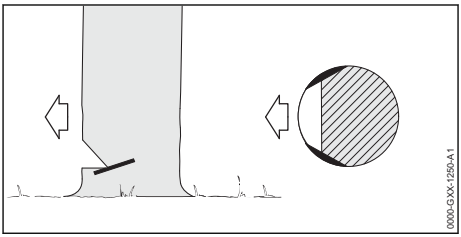

- Als het hout gezond en langdradig is: splintsneden zo inzagen, dat aan de volgende voorwaarden wordt voldaan:
  - De spintsneden zijn aan beide zijden gelijk.
  - De spintsneden bevinden zich ter hoogte van de valkerfzool.
  - De spintsneden zijn 1/10 van de stamdiameter breed.

  De stam scheurt niet open als de boom valt.

11.5.5 Insteken

Het insteken is een werktechniek die voor het vellen noodzakelijk is.

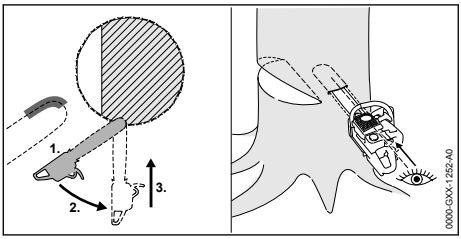

- Het zaagblad met de onderzijde van de zaagbladneus en vol gas aanbrengen.
- Zo ver inzagen, dat de zaagsnede tweemaal zo diep is als de breedte van het zaagblad.
- In de insteekstand zwenken.
- Zaagblad insteken.

11.5.6 Geschikte velsnede kiezen

Het kiezen van de juiste velsnede hangt van de volgende omstandigheden af:
- de natuurlijke hoek waaronder de boom staat
- de takvorming van de boom
- beschadigingen aan de boom
- de gezondheidstoestand van de boom
- indien er sneeuw op de boom ligt: de sneeuwbelasting
- de hellingrichting
- de windrichting en de windsnelheid
- aanwezige naast staande bomen

Er wordt onderscheid gemaakt tussen de verschillende ontwikkelingen van deze omstandigheden. In deze handleiding worden slechts 2 ontwikkelingen beschreven.

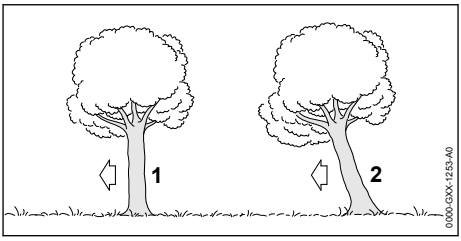

1 **Normale boom**
Een normale boom staat rechtop en heeft een gelijkmatige boomkruin.

2 **Overhangende boom**
Een overhangende boom staat schuin en heeft een boomkruin die in de velrichting is gericht.

11.5.7 Normale boom met kleine stamdiameter vellen

Een normale boom wordt geveld door middel van een velsnede met veiligheidsband. Deze velsnede moet worden uitgevoerd als de stamdiameter kleiner is dan de werkelijke zaagbladlengte van de motorzaag.
- Waarschuwing roepen.

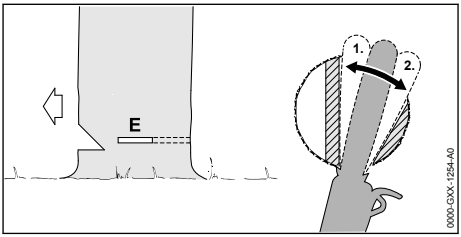

- Het zaagblad insteken in de velsnede tot dit aan de andere zijde van de stam weer zichtbaar is, 📖 11.5.5.
- De kam achter de breuklijst plaatsen en als draaipunt gebruiken.
- De velsnede maken in de richting van de breuklijst.
- De velsnede maken in de richting van de veiligheidsband.

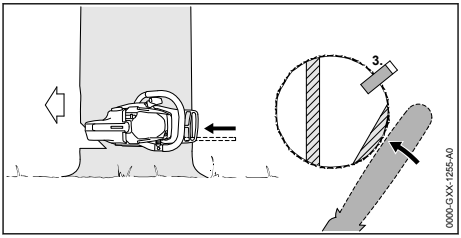

- Velwig aanbrengen. De velwig moet bij de stamdiameter en de breedte van de velsnede passen.
- Waarschuwing roepen.
- Veiligheidsband met uitgestrekte armen, van buitenaf en horizontaal in het vlak van de velsnede doorzagen.
  De boom valt.

11.5.8 Normale boom met grote stamdiameter vellen

Een normale boom wordt geveld door middel van een velsnede met veiligheidsband. Deze velsnede moet worden uitgevoerd als de stamdiameter groter is dan de werkelijke zaagbladlengte van de motorzaag.

- Waarschuwing roepen.

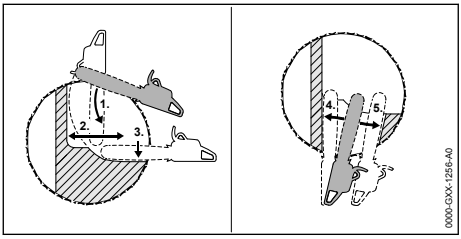

- Kam ter hoogte van de velsnede aanbrengen en als draaipunt gebruiken.
- Motorzaag horizontaal in de velsnede geleiden en zo ver mogelijk zwenken.
- De velsnede maken in de richting van de breuklijst.
- De velsnede maken in de richting van de veiligheidsband.
- Wisselen naar de tegenoverliggende zijde van de stam.
- Zaagblad in hetzelfde vlak in de velsnede steken.
- De velsnede maken in de richting van de breuklijst.
- De velsnede maken in de richting van de veiligheidsband.

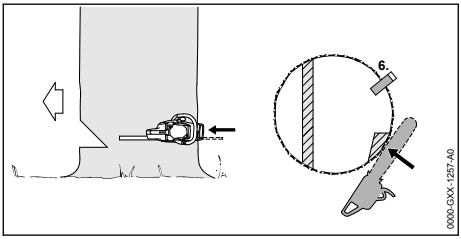

- Velwig aanbrengen. De velwig moet bij de stamdiameter en de breedte van de velsnede passen.
- Waarschuwing roepen.
- Veiligheidsband met uitgestrekte armen, van buitenaf en horizontaal in het vlak van de velsnede doorzagen.
  De boom valt.

11.5.9 Overhangende boom met kleine stamdiameter vellen

Een overhangende boom wordt door middel van een velsnede met borglijst geveld. Deze velsnede moet worden uitgevoerd als de stamdiameter kleiner is dan de werkelijke zaagbladlengte van de motorzaag.

- Waarschuwing roepen.

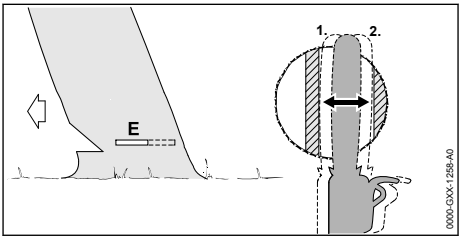

- Het zaagblad insteken in de velsnede tot dit aan de andere zijde van de stam weer zichtbaar is, 📖 11.5.5.
- De velsnede maken in de richting van de breuklijst.
- De velsnede maken in de richting van de borglijst.

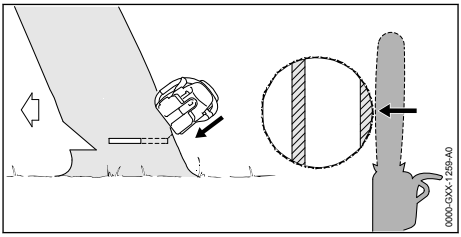

- Waarschuwing roepen.
- De borglijst met uitgestrekte armen van buitenaf en schuin van boven doorzagen.
  De boom valt.

11.5.10 Overhangende boom met grote stamdiameter vellen

Een overhangende boom wordt geveld door middel van een velsnede met borglijst. Deze velsnede moet worden uitgevoerd als de stamdia-

meter groter is dan de werkelijke zaagbladlengte van de motorzaag.
- Waarschuwing roepen.

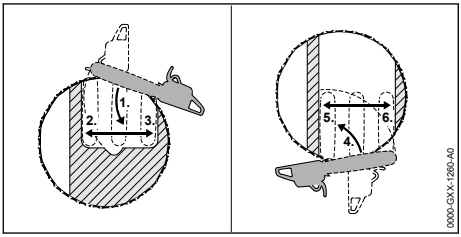

- Kam ter hoogte van de velsnede achter de borglijst aanbrengen en als draaipunt gebruiken.
- Motorzaag horizontaal in de velsnede geleiden en zo ver mogelijk zwenken.
- De velsnede maken in de richting van de breuklijst.
- De velsnede maken in de richting van de borglijst.
- Wisselen naar de tegenoverliggende zijde van de stam.
- Kam ter hoogte van de velsnede achter de breuklijst aanbrengen en als draaipunt gebruiken.
- Motorzaag horizontaal in de velsnede geleiden en zo ver mogelijk zwenken.
- De velsnede maken in de richting van de breuklijst.
- De velsnede maken in de richting van de borglijst.

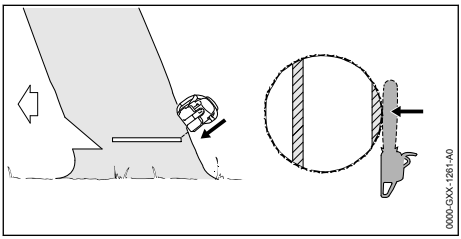

- Waarschuwing roepen.
- De borglijst met uitgestrekte armen van buitenaf en schuin van boven doorzagen.
  De boom valt.

12 Na de werkzaamheden

12.1 Na het werk

- Motorzaag uitschakelen, kettingrem inschakelen en accu eruit nemen.
- Als de motorzaag nat is: de motorzaag laten drogen.
- Als de accu nat of vochtig is: laat de accu drogen, 📖 19.6.
- Motorzaag reinigen.
- Luchtfilter uitkloppen.
- Zaagblad en zaagketting reinigen.
- Moer op het kettingtandwieldeksel losdraaien.
- Spanbout 2 slagen linksom draaien.
  De zaagketting is ontspannen.
- Moer vastdraaien.
- De kettingbeschermer zo over het zaagblad schuiven totdat deze vastklikt, zodat deze het gehele zaagblad afdekt.
- Reinig de accu.

13 Vervoeren

13.1 Kettingzaag vervoeren

- Motorzaag uitschakelen, kettingrem inschakelen en accu eruit nemen.
- De kettingbeschermer zo over het zaagblad schuiven dat deze het gehele zaagblad afdekt.

Kettingzaag dragen

- Kettingzaag met de rechterhand zo op de draagbeugel dragen dat het zaagblad naar achteren is gericht.

Kettingzaag in een voertuig vervoeren

- De kettingzaag zo borgen dat deze niet kan kantelen en verschuiven.

13.2 Accu vervoeren

- Motorzaag uitschakelen, kettingrem inschakelen en accu eruit nemen.
- Controleer of de accu in de veilige, goede staat verkeert.
- De accu zo in de verpakking verpakken dat deze niet kan bewegen.
- Verpakking zodanig borgen dat deze niet kan vallen en verschuiven.

De accu is onderworpen aan de eisen voor het transport van gevaarlijke goederen. De accu is geclassificeerd als UN 3480 (lithium-ionaccu's) en is gecontroleerd volgens het UN-handboek Beproevingen en Criteria , deel III, subparagraaf 38.3.

De transportvoorschriften staan vermeld op stihl.link/safety.

14 Opslaan

14.1 Kettingzaag opslaan

- Motorzaag uitschakelen, kettingrem inschakelen en accu eruit nemen.
- De kettingbeschermer zo over het zaagblad schuiven dat deze het gehele zaagblad afdekt.

- Berg de kettingzaag zo op dat aan de volgende voorwaarden wordt voldaan:
  - De kettingzaag kan niet kantelen of verschuiven.
  - De kettingzaag bevindt zich buiten het bereik van kinderen.
  - De kettingzaag is schoon en droog.
- Indien de kettingzaag langer dan 30 dagen wordt opgeborgen: zaagblad en zaagketting demonteren.

14.2 Accu opbergen

STIHL adviseert de accu bij een laadtoestand tussen 40% en 60% (2 groen brandende leds) op te slaan.

- De accu zo opslaan dat aan de volgende voorwaarden wordt voldaan:
  - De accu bevindt zich buiten het bereik van kinderen.
  - De accu is schoon en droog.
  - De accu bevindt zich in een gesloten ruimte.
  - De accu is losgekoppeld van de kettingzaag.
  - Als de accu in de acculader wordt bewaard: de netstekker uit het stopcontact trekken en de accu met een laadniveau tussen 40% en 60% bewaren (2 groene leds).
  - De accu is niet buiten de aangegeven temperatuurgrenzen opgeborgen, 📖 19.5.

LET OP

- Als de accu niet overeenkomstig de beschrijving in deze handleiding wordt opgeborgen, kan de accu diep ontladen en daardoor onherstelbaar beschadigd raken.
  - Een lege accu voor het opbergen opladen. STIHL adviseert de accu bij een laadtoestand tussen 40% en 60% (2 groen brandende leds) op te bergen.
  - De accu apart van de kettingzaag opslaan.

15 Reinigen

15.1 Motorzaag reinigen

- Motorzaag uitschakelen, kettingrem inschakelen en accu eruit nemen.
- Motorzaag met een vochtige doek of STIHL harsoplosmiddel reinigen.
- Luchtfilter reinigen, 📖 15.3
- Bouw het kettingtandwieldeksel uit.
- Reinig het gebied rondom het kettingtandwiel met een vochtige doek of STIHL harsoplosmiddel.
- Vreemde voorwerpen uit de accuschacht verwijderen en de accuschacht met een vochtige doek reinigen.
- Elektrische contacten in de accuschacht reinigen met een kwast of een zachte borstel.
- Het kettingtandwieldeksel monteren.

15.2 Zaagblad en zaagketting reinigen

- Motorzaag uitschakelen, kettingrem inschakelen en accu eruit nemen.
- Zaagblad en zaagketting uitbouwen.

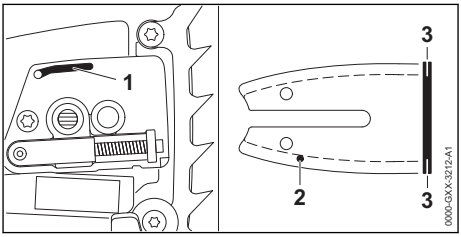

- Olie-uitstroomkanaal (1), olietoevoerboring (2) en moer (3) met een kwast, een zachte borstel of STIHL harsoplosmiddel reinigen.
- Zaagketting met een kwast, een zachte borstel of STIHL harsoplosmiddel reinigen.
- Zaagblad en zaagketting monteren.

15.3 Luchtfilter reinigen

- Motorzaag uitschakelen, kettingrem inschakelen en accu eruit nemen.

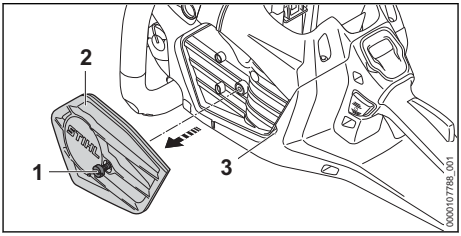

- Schroef (1) zo ver linksom draaien tot het luchtfilter (2) kan worden weggenomen.
- Als het luchtfilter niet kan worden weggenomen: til het luchtfilter bij de groef (3) op.
- Verwijder het luchtfilter (2).
- Luchtfilter (2) uitkloppen.
- Als het luchtfilter (2) is beschadigd: luchtfilter (2) vervangen.
- Luchtfilter (2) vanaf de schone zijde met persluchtschoon blazen.

WAARSCHUWING

- Als reinigingsmiddel in contact komt met de huid of de ogen, kunnen de huid of de ogen geïrriteerd raken.
  - Op de gebruiksaanwijzing van het reinigingsmiddel letten.
  - Contact met reinigingsmiddelen vermijden.
  - Als contact met de huid heeft plaatsgevonden: was de betreffende plekken op de huid met veel water en zeep.
  - Als contact met de ogen heeft plaatsgevonden: de ogen ten minste 15 minuten met veel water uitspoelen en een arts raadplegen.

- De buiten- en binnenzijde van het luchtfilter (2) inspuiten met STIHL speciaal reinigingsmiddel of een reinigingsmiddel met een pH-waarde hoger dan 12.
- STIHL speciaal reinigingsmiddel of reinigingsmiddel 5 minuten laten inwerken.
- Schone zijde van het luchtfilter (2) onder stromend water afspoelen.
- Vuile zijde van het luchtfilter (2) onder stromend water afspoelen.
- Luchtfilter (2) aan de lucht laten drogen.
- Luchtfilter (2) aanbrengen.
- Breng de bout (1) aan en draai deze vast.

15.4 Accu reinigen

- Verwijder de accu.
- De accu met een vochtige doek reinigen.

Geavanceerde reinigingsmoigelijkheden voor accu´s conform IPX5

Een accu die conform IPX5 is gecertificeerd, kan bij sterke vervuiling kort onder stromend en helder water worden afgespoeld. STIHL adviseert om de accu niet regelmatig en slechts indien beslist noodzakelijk op die manier te reinigen. De IP-kenmerking (beveiligingstype) staat vermeld op het typeplaatje.

- Gebruik geen reinigingsmiddelen.
- Zorg ervoor dat het water geheel uit de accu weg kan stromen.
- De accu laten drogen, 📖 19.6.

16 Onderhoud

16.1 Onderhoudsintervallen

Onderhoudsintervallen zijn afhankelijk van de omgevings- en werkomstandigheden. STIHL adviseert de volgende onderhoudsintervallen:

Kettingrem

- De kettingrem met de volgende intervallen door een deskundige en geïnstrueerde persoon[9] laten onderhouden:
  - Continu gebruik: elk kwartaal
  - Periodiek gebruik: halfjaarlijks
  - Incidenteel gebruik: jaarlijks

Wekelijks

- Kettingtandwiel controleren.
- Zaagblad controleren en ontbramen.
- Zaagketting controleren en aanscherpen/slijpen.

Jaarlijks

- Olietank door een deskundige en geïnstrueerde persoon[9] laten reinigen.

16.2 Bramen verwijderen van zaagblad

Aan de buitenzijde van het zaagblad kan een braam worden gevormd.

- Braam met behulp van een platte vijl of een STIHL zaagbladrichter verwijderen.
- Als één en ander niet duidelijk is: verzoeken wij u contact op te nemen met een STIHL dealer.

16.3 Zaagketting slijpen

Het vraagt veel oefening zaagkettingen correct te slijpen.

STIHL vijlen, STIHL vijlhulpstukken, STIHL slijpapparaten, STIHL vijlhouders 2-in-1 en de brochure "STIHL zaagkettingen slijpen" helpen om de zaagketting correct te slijpen. De brochure is op www.stihl.com/sharpening-brochure beschikbaar.

STIHL adviseert de zaagkettingen door een STIHL dealer te laten slijpen.

WAARSCHUWING

- De zaagtanden van de zaagketting zijn scherp. De gebruiker kan zich snijden.
  - Draag werkhandschoenen van slijtvast materiaal.

[9] STIHL adviseert een STIHL dealer

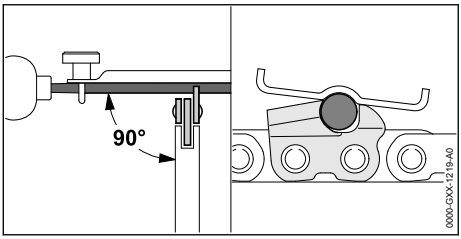

- Elke zaagtand met behulp van een ronde vijl zo vijlen dat aan de volgende voorwaarden wordt voldaan:
  - De ronde vijl past bij de steek van de zaagketting.
  - De ronde vijl wordt van binnen naar buiten geleid.
  - De ronde vijl wordt haaks ten opzichte van het zaagblad gehouden.
  - Er wordt een slijphoek van 30° aangehouden.

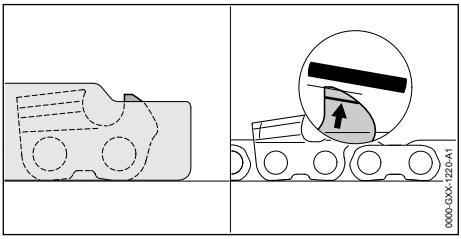

- Dieptebegrenzer met behulp van een platte vijl zo vijlen dat deze gelijkligt met het STIHL vijlkaliber en evenwijdig aan de slijtagemarkering. Het STIHL vijlkaliber moet bij de deling van de zaagketting passen.
- Als er onduidelijkheid bestaat: contact opnemen met een STIHL dealer.

16.4 Hexa-zaagketting slijpen

Het vraagt veel oefening zaagkettingen correct te slijpen.

STIHL adviseert de zaagkettingen door een STIHL dealer te laten slijpen.

WAARSCHUWING

- De zaagtanden van de zaagketting zijn scherp. De gebruiker kan zich snijden.
  - Draag werkhandschoenen van slijtvast materiaal.

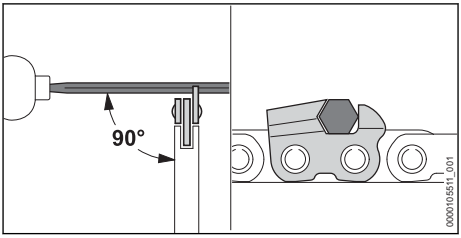

- Elke zaagtand met behulp van een Hexa-vijl zo vijlen dat aan de volgende voorwaarden wordt voldaan:
  - De Hexa-vijl past bij de steek van de zaagketting.
  - De Hexa-vijl wordt van binnen naar buiten geleid.
  - De Hexa-vijl wordt haaks ten opzichte van het zaagblad gehouden.
  - Er wordt een slijphoek van 25° aangehouden.

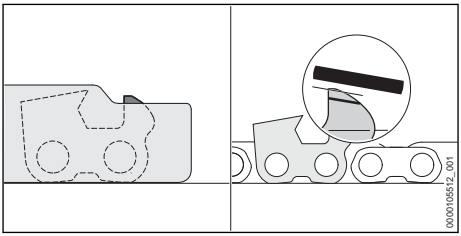

- Dieptebegrenzer met behulp van een platte vijl zo vijlen dat deze gelijkligt met het STIHL vijlkaliber en evenwijdig aan de slijtagemarkering. Het STIHL vijlkaliber moet bij de deling van de zaagketting passen.
- Als er onduidelijkheid bestaat: contact opnemen met een STIHL dealer.

17 Repareren

17.1 Kettingzaag en accu repareren

De gebruiker kan de kettingzaag, het zaagblad, de zaagketting en de accu niet zelf repareren.

- Als de kettingzaag, het zaagblad of de zaagketting zijn beschadigd: de kettingzaag, het zaagblad of de zaagketting niet gebruiken en contact opnemen met een STIHL dealer.
- Als de accu defect of beschadigd is: de accu vervangen.

18 Storingen opheffen

18.1 Storingen aan de motorzaag of de accu verhelpen

Storing	Leds op het bedieningspaneel	Leds op de accu	Oorzaak	Oplossing
De motorzaag bereikt het gewoonlijke vermogen niet.	De led "OVERVERHITTING" brandt geel.		De temperaturen op de elektronica of de motor zijn te hoog.	► De motorzaag laten afkoelen. ► Schakel de motorzaag niet binnen korte tijd te vaak in. ► Luchtfilter reinigen.
De motorzaag loopt bij het inschakelen niet aan.		1 led knippert groen.	De laadtoestand van de accu is te laag.	► De accu zo opladen als in de handleiding van de acculaders AL 101, 301, 301-4, 501 staat beschreven.
		1 led brandt rood.	De accu is te warm of te koud.	► Kettingrem inschakelen en accu eruit nemen. ► De accu laten afkoelen of opwarmen.
		3 leds knipperen rood.	In de kettingzaag zit een storing.	► Kettingrem inschakelen en accu eruit nemen. ► Elektrische contacten in de accuschacht reinigen. ► Plaats de accu. ► Kettingrem lossen. ► Kettingzaag inschakelen. ► Als er nog steeds 3 leds rood knipperen: de kettingzaag niet gebruiken en contact opnemen met een STIHL dealer.
		3 leds branden rood.	De motorzaag is te warm.	► Kettingrem inschakelen en accu eruit nemen. ► De kettingzaag laten afkoelen. ► Luchtfilter reinigen.
		4 leds knipperen rood.	In de accu bevindt zich een storing.	► Kettingrem inschakelen en accu eruit nemen en opnieuw aanbrengen.

Storing	Leds op het bedieningspaneel	Leds op de accu	Oorzaak	Oplossing
				► Kettingrem losse-n. ► Kettingzaag inschakelen. ► Als er nog steeds 4 leds rood knipperen: de accu niet gebruiken en contact opnemen met een STIHL dealer.
			De elektrische aansluiting tussen de kettingzaag en de accu is onderbroken.	► Kettingrem inschakelen en accu eruit nemen. ► Elektrische contacten in de accuschacht reinigen. ► Plaats de accu.
	Led "LAADTOESTAND ACCU" knippert groen.	1 led knippert groen.	De laadtoestand van minstens één accu is te laag.	► Controleer de laadtoestand van de accu. ► De accu opladen zoals in de handleiding van de acculaders AL 101, 301, 301-4, 501 staat beschreven.
De motorzaag schakelt tijdens het gebruik uit.		3 leds branden rood.	De motorzaag is te warm.	► Kettingrem inschakelen en accu eruit nemen. ► De kettingzaag laten afkoelen. ► Luchtfilter reinigen.
			Er is sprake van een elektrische storing.	► Kettingrem inschakelen en accu eruit nemen en opnieuw aanbrengen. ► Motorzaag inschakelen.
	Led "OVERVERHITTING" knippert rood.		De motorzaag is te warm.	► Kettingrem inschakelen en accu eruit nemen. ► De kettingzaag laten afkoelen. ► Luchtfilter reinigen.

Storing	Leds op het bedieningspaneel	Leds op de accu	Oorzaak	Oplossing
De werktijd van de motorzaag is te kort.			De accu is niet volledig opgeladen.	► De accu zo opladen als in de handleiding van de acculaders AL 101, 301, 301-4, 501 staat beschreven.
			De levensduur van de accu is overschreden.	► Vervang de accu.
Bij het zaaggebied wordt rook gevormd of is een brandlucht aanwezig.			De zaagketting is niet correct aangescherpt/geslepen.	► Zaagketting correct aanscherpen/slijpen.
			In de olietank zit te weinig zaagkettingolie.	► Zaagkettingolie bijvullen.
			De kettingsmering geeft te weinig zaagkettingolie af.	► Olieopbrengst verhogen. ► Zaagblad en zaagketting reinigen.
			De zaagketting is te strak gespannen.	► Zaagketting correct spannen.
			De kettingzaag wordt niet correct gebruikt.	► De werking laten toelichten en oefenen.
Led “ZAAGKETTINGOLIE” brandt rood.			In de olietank zit te weinig zaagkettingolie.	► Zaagkettingolie bijvullen.
			In de oliesensor zit te weinig zaagkettingolie.	► Olieopbrengst op maximale opbrengst instellen. ► Vermogenstrap op maximaal vermogen instellen. ► Schakel de kettingzaag in en laat deze ca. 1 minuut draaien. De led "ZAAGKETTINGOLIE" gaat uit. De oliepomp kan voor de werkzaamheden worden ingesteld.

Storing	Leds op het bedieningspaneel	Leds op de accu	Oorzaak	Oplossing
				► Als de led “ZAAGKETTINGOLIE” rood brandt: de kettingzaag niet gebruiken en contact opnemen met een STIHL dealer.
			De zaagkettingolie is ongeschikt, vervuild of te oud.	► Nieuwe, geschikte zaagkettingolie bijvullen en gebruiken, 📖 6.3. ► Als de led “ZAAGKETTINGOLIE” rood brandt: de kettingzaag niet gebruiken en contact opnemen met een STIHL dealer.
Led “ZAAGKETTINGOLIE” knippert rood.			De sensor voor zaagkettingolie is defect.	► De motorzaag niet gebruiken en contact opnemen met een STIHL dealer.

19 Technische gegevens

19.1 Motorzagen STIHL MSA 260.0 C-O, MSA 260.0 C-O W

– Toegestane accu's:
  – AP
  – Maximaal toegestaan accugewicht [10] 2,0 kg
– Gewicht zonder accu, zaagblad en zaagketting:
  – MSA 260.0 C-O: 3,7 kg
  – MSA 260.0 C-O W: 3,8 kg
– Maximale olietankinhoud: 200 cm³ (0,31 l)
– Elektrisch beveiligingstype: IPX4 (bescherming tegen spatwater van alle zijden bij een draaiende motor)

De looptijd is op stihl.link/battery-life aangegeven.

19.2 Kettingtandwielen en kettingsnelheden

De volgende kettingtandwielen kunnen worden gemonteerd:
– 7-tands voor 3/8"
  – Maximale kettingsnelheid: 24,4 m/s
  – Kettingsnelheid bij maximaal vermogen: 22,2 m/s

19.3 Minimale groefdiepte van de zaagbladen

De minimale groefdiepte is afhankelijk van de steek van het zaagblad.
– 3/8“ P: 1,1 mm

19.4 Accu AP

– Accutechnologie: lithium-ion
– Nominale spanning: 36 V
– Maximale spanning: 40 V
– Capaciteit in Ah: zie typeplaatje
– Energie-inhoud in Wh: zie typeplaatje
– Gewicht in kg: zie typeplaatje

De vermogensafgifte van de accu kan variëren, afhankelijk van het gebruikte accuproduct.

19.5 Temperatuurgrenzen

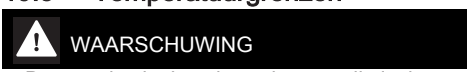

■ De accu is niet beschermd tegen alle invloeden van buitenaf. Als de accu blootstaat aan bepaalde invloeden van buitenaf kan de accu

[10] Geldt alleen voor een direct in de motorzaag geplaatste accu AP

in brand vliegen of exploderen. Personen kunnen ernstig letsel oplopen en er kan materiële schade ontstaan.
- ► De accu niet laden bij temperaturen lager dan -20 °C of hoger dan +50 °C.
- ► Kettingzaag of accu niet gebruiken bij temperaturen lager dan -20 °C of hoger dan +50 °C.
- ► Kettingzaag of accu niet opbergen bij temperaturen lager dan -20 °C of hoger dan +70 °C.

19.6 Aanbevolen temperatuurbereiken

Voor een optimale prestatie van de kettingzaag en de accu moeten de volgende temperatuurbereiken in acht worden genomen:
- Laden: +5 °C tot +40 °C
- Gebruik: -10 °C tot +40 °C
- Opbergen: -20 °C tot +50 °C

Als de accu buiten de aanbevolen temperatuurbereiken wordt opgeladen, gebruikt of opgeborgen, kan de prestatie verminderd zijn.

Als de accu nat of vochtig is, laat deze dan ten minste 48 uur drogen bij meer dan + 15 °C en minder dan + 50 °C en bij een vochtigheid van minder dan 70%. Een hogere luchtvochtigheid kan de droogtijd verlengen.

19.7 Geluids- en trillingswaarden

STIHL adviseert een gehoorbeschermer te dragen.
- Geluidsniveau L_{pA} gemeten volgens EN 62841-4-1: 89 dB(A), onzekerheid K_{pA}: 2 dB(A)
- Geluidsniveau L_{WA} gemeten volgens EN 62841-4-1: 97 dB(A), onzekerheid K_{WA}: 2 dB(A)
- Gegarandeerd geluidsvolume L_{WAd} conform 2000/14/EG: 100 dB(A)
- Trillingswaarde a_{hv} gemeten volgens EN 62841-4-1:
  - Bedieningshandgreep: 2,6 m/s², onzekerheid K_a: 2,0 m/s²
  - Draagbeugel: 3,9 m/s², onzekerheid K_a: 2,0 m/s²

MSA 260.0 C-O
- Trillingswaarde p_F berekend conform EN ISO 5349-3:
  - Bedieningshandgreep: 113 m/s², onzekerheid K_p: 9 m/s²
  - Draagbeugel: 172 m/s², onzekerheid Kp: 9 m/s²

MSA 260.0 C-O W
- Trillingswaarde p_F berekend conform EN ISO 5349-3:
  - Bedieningshandgreep: 105 m/s², onzekerheid K_p: 9 m/s²
  - Draagbeugel: 142 m/s², onzekerheid K_p: 9 m/s²

De opgegeven geluids- en trillingswaarden zijn gemeten volgens een gestandaardiseerde testprocedure en kunnen worden gebruikt om elektrische apparaten te vergelijken. De daadwerkelijk optredende geluids- en trillingswaarden kunnen, afhankelijk van het soort toepassing en het gebruikte toebehoren, afwijken van de aangegeven waarden. De aangegeven geluids- en trillingswaarden kunnen worden gebruikt voor een eerste inschatting van de geluids- en trillingsbelasting. De daadwerkelijke geluids- en trillingsbelasting moet worden ingeschat. Daarbij kan ook rekening worden gehouden met de tijden waarop het elektrische apparaat is uitgeschakeld en die waarin het weliswaar is ingeschakeld, maar zonder belasting draait.

Informatie over het voldoen aan de EG-richtlijn 2002/44/EG inzake trillingen is te vinden op www.stihl.com/vib.

19.8 REACH

REACH staat voor een EG voorschrift voor de registratie, classificatie en vrijgave van chemicaliën.

Informatie met betrekking tot het voldoen aan het REACH-voorschrift is onder www.stihl.com/reach weergegeven.

20 Combinaties van zaagbladen en zaagkettingen

20.1 Motorzagen STIHL MSA 260.0 C-O, MSA 260.0 C-O W

Combinaties die niet zijn vermeld (of andere combinaties die niet voldoen aan de normen voor motorzagen) verhogen het risico op verwondingen door terugslag.

Steek	Dikte aandrijfschakel/ groefbreedte	Lengte	Zaagblad	Aantal tanden neustandwiel	Aantal aandrijfschakels	Zaagketting
3/8“ P	1,1 mm	35 cm	Light 04	9	50	61 PS3 Pro (3699)
		40 cm			55	
		45 cm			61	
De zaaglengte van een zaagblad is afhankelijk van de gebruikte kettingzaag en zaagketting. De werkelijke zaagbladlengte van een zaagblad kan kleiner zijn dan de vermelde lengte.						

21 Onderdelen en toebehoren

21.1 Onderdelen en toebehoren

STIHL Deze symbolen kenmerken de originele STIHL onderdelen en het originele STIHL toebehoren.

STIHL adviseert alleen originele STIHL onderdelen en origineel STIHL toebehoren te gebruiken.

Reserveonderdelen en toebehoren van andere fabrikanten kunnen door STIHL wat betreft betrouwbaarheid, veiligheid en geschiktheid ondanks continue marktobservatie niet worden beoordeeld en STIHL kan ook niet borg staan voor het gebruik ervan.

Originele STIHL onderdelen en origineel STIHL toebehoren zijn leverbaar via de STIHL dealer.

22 Milieuverantwoord afvoeren

22.1 Kettingzaag en accu afvoeren

Informatie over de afvoer is verkrijgbaar bij de gemeente of bij een STIHL dealer.

Een onjuiste afvoer kan schadelijk zijn voor de gezondheid en voor het milieu.

- De STIHL producten inclusief de verpakking volgens de plaatselijke voorschriften bij een geschikt verzamelpunt voor recycling inleveren.
- Niet bij het huisvuil afvoeren.

23 EU-conformiteit

De EU-Conformiteitsverklaring staat op stihl.link/compliance ter beschikking.

Een formulier voor het melden van Security-zwakpunten en verdere informatie staat op vdp.stihl.com ter beschikking.

24 Adressen

www.stihl.com

25 Algemene veiligheidswaarschuwingen voor elektrische gereedschappen

25.1 Inleiding

WAARSCHUWING

- **Lees alle veiligheidsinstructies, voorschriften, illustraties en technische gegevens, waarvan dit elektrische gereedschap is voorzien.** Als de hierna volgende instructies niet worden opgevolgd, kan dit leiden tot elektrische schokken, brand en/of ernstig letsel. **Bewaar alle veiligheidsinstructies en aanwijzingen voor later gebruik.**

Het in de veiligheidsaanwijzingen gebruikte begrip 'elektrisch gereedschap' heeft betrekking op elektrisch gereedschap voor aansluiting op het lichtnet (met netkabel) of op elektrisch gereedschap dat als energiebron een accu heeft (zonder netkabel).

25.2 Veiligheid op de werkplek

a) **Houd uw werkomgeving schoon en goed verlicht.** Een rommelig of onverlicht werkgebied kan leiden tot ongevallen.

b) **Niet met elektrisch gereedschap werken in een omgeving waar explosiegevaar bestaat en waarin zich brandbare vloeistoffen, gassen of stoffen bevinden.** Elektrisch gereedschap genereert vonken die stof of dampen tot ontsteking kunnen brengen.

c) **Houd kinderen en andere personen tijdens het werken met elektrisch gereedschap op afstand.** Als de aandacht wordt afgeleid, kunt u de controle over het elektrische gereedschap verliezen.

25.3 Elektrische veiligheid

a) **De aansluitsteker van het elektrische gereedschap moet in de contactdoos passen. De stekker mag op geen enkele wijze**

worden gewijzigd. Gebruik geen verloopstekers in combinatie met geaard elektrisch gereedschap. Onaangepaste stekkers en bijpassende stopcontacten verminderen het risico op elektrische schokken.

b) **Voorkom lichaamscontact met geaarde oppervlakken, zoals bijvoorbeeld buizen, verwarmingen, fornuizen en koelkasten.** Er is een verhoogd risico op elektrische schokken als je lichaam geaard is.

c) **Gebruik de aansluitkabel niet verkeerd. Gebruik de netkabel nooit om het elektrische gereedschap te dragen of te trekken of om de stekker uit het stopcontact te trekken. De netkabel uit de buurt houden van hittebronnen, olie, scherpe randen of bewegende onderdelen.** Beschadigde of in de knoop geraakte aansluitkabels verhogen het risico op elektrische schokken.

d) **Bij het in de open lucht werken met elektrisch gereedschap, alleen verlengkabels gebruiken die geschikt zijn voor gebruik buitenshuis.** Het gebruik van voor buiten geschikte verlengkabels beperkt het risico op een elektrische schok.

e) **Als werken met elektrisch gereedschap in een vochtige omgeving onvermijdelijk is, maak dan gebruik van een aardlekschakelaar.** Het gebruik van een aardlekschakelaar verkleint de kans op een elektrische schok.

25.4 Veiligheid van personen

a) **Wees alert, let goed op wat u doet en ga met overleg te werk bij het werken met elektrisch gereedschap. Gebruik geen elektrisch gereedschap als u moe of onder de invloed van drugs, alcohol of medicijnen bent.** Eén moment van onoplettendheid bij het gebruik van het elektrische gereedschap kan leiden tot ernstig letsel.

b) **Draag persoonlijke beschermende uitrusting en altijd een veiligheidsbril.** Draag altijd een veiligheidsbril. Het dragen van persoonlijke beschermende uitrusting zoals een stofmasker, werkschoenen met stroeve zool, een veiligheidshelm of gehoorbescherming, afhankelijk van de aard en het gebruik van het elektrische gereedschap, vermindert de kans op letsel.

c) **Voorkom het per ongeluk inschakelen. Controleer of het elektrische gereedschap is uitgeschakeld voordat de steker in de contactdoos wordt gestoken en/of de accu wordt aangesloten, het gereedschap wordt opgepakt of gedragen.** Als bij het dragen van het elektrische gereedschap uw vinger op de schakelaar ligt of als het elektrisch gereedschap ingeschakeld op het lichtnet wordt aangesloten, kan dit leiden tot ongevallen.

d) **Afstelgereedschap of schroefsleutels verwijderen voordat het elektrische gereedschap wordt ingeschakeld.** Afstelgereedschap of een sleutel dat/die in een draaiend deel van het elektrische gereedschap zit, kan leiden tot letsel.

e) **Voorkom een onnatuurlijke lichaamshouding. Zorg voor een stabiele houding en bewaar altijd het evenwicht.** Hierdoor kan het elektrische gereedschap in onverwachte situaties beter onder controle worden gehouden.

f) **Geschikte kleding dragen. Draag geen loshangende kleding of sieraden. Houd haren en kleding uit de buurt van bewegende delen.** Loshangende kleding, sieraden of lange haren kunnen blijven haken aan bewegende delen.

g) **Als er een stofafzuig- en -opvanginrichting moet worden gemonteerd, moeten deze worden aangesloten en correct worden gebruikt.** Het gebruik van een stofafzuiginrichting beperkt het gevaar door stof.

h) **Wees alert, voorkom een vals gevoel van veiligheid en lap de veiligheidsregels voor elektrisch gereedschap niet aan uw laars, ook als u na veelvuldig gebruik volledig vertrouwd bent met elektrisch gereedschap.** Achteloos handelen kan binnen een fractie van een seconde tot zwaar letsel leiden.

25.5 Gebruik en behandeling van het elektrische gereedschap

a) **Het elektrische gereedschap niet overbelasten. Gebruik voor uw werkzaamheden het daarvoor bestemde elektrische gereedschap.** Met het passende elektrische gereedschap werkt u beter en veiliger binnen het aangegeven capaciteitsbereik.

b) **Geen elektrisch gereedschap gebruiken waarvan de schakelaar defect is.** Elektrisch gereedschap dat niet meer kan worden in- of uitgeschakeld, is gevaarlijk en moet worden gerepareerd.

c) **Trek de steker uit de contactdoos en/of verwijder de uitneembare accu alvorens afstelwerkzaamheden uit te voeren, toebehoren te vervangen of het apparaat op te bergen.**

Deze voorzorgsmaatregel voorkomt het onbedoeld aanlopen van het elektrische gereedschap.

d) **Niet-gebruikt elektrisch gereedschap buiten het bereik van kinderen opbergen. Elektrisch gereedschap niet laten gebruiken door personen die er niet mee vertrouwd zijn of die de instructies niet hebben gelezen.** Elektrisch gereedschap is gevaarlijk als dit door onervaren personen wordt gebruikt.

e) **Elektrisch gereedschap en toebehoren zorgvuldig onderhouden. Controleer of de bewegende delen correct functioneren en dat deze niet klemmen, gebroken of beschadigd zijn omdat hierdoor de werking van het elektrische gereedschap nadelig wordt beïnvloed. Beschadigde onderdelen voor het gebruik van het elektrische gereedschap laten repareren.** Vele ongevallen zijn te wijten aan slecht onderhouden elektrisch gereedschap.

f) **De messen scherp en schoon houden.** Zorgvuldig onderhouden snijgereedschap met scherpe snijkanten loopt minder vast en is gemakkelijker te geleiden.

g) **Elektrisch gereedschap, toebehoren, wisselgereedschap enz. volgens deze instructies gebruiken. Houd rekening met de arbeidsomstandigheden en de uit te voeren activiteit.** Het gebruik van elektrisch gereedschap voor andere dan de bedoelde toepassingen kan tot gevaarlijke situaties leiden.

25.6 Gebruik en behandeling van het accugereedschap

a) **Laad de accu’s alleen met acculaders die door de fabrikant worden geadviseerd.** Met een acculader die geschikt is voor een bepaald type accu is er kans op brandgevaar als deze wordt gebruikt voor een ander type accu.

b) **Gebruik alleen de daarvoor bedoelde accu’s in de elektrische gereedschappen.** Het gebruik van andere accu’s kan leiden tot letsel en brandgevaar.

c) **De niet-gebruikte accu uit de buurt houden van paperclips, munten, sleutels, spijkers, schroeven of andere kleine metalen voorwerpen waarmee de contacten kunnen worden overbrugd.** Kortsluiting tussen de accucontacten kan leiden tot brandwonden of brand.

d) **Bij verkeerd gebruik kan accuvloeistof uit de accu weglekken. Contact hiermee voorkomen. Bij toevallig contact, met water afspoelen. Als de accuvloeistof in de ogen komt bovendien een arts raadplegen.** Weglekkende accuvloeistof kan leiden tot huidirritaties of brandwonden.

e) **Gebruik geen beschadigde accu's of accu's waaraan wijzigingen zijn aangebracht.** Beschadigde of gewijzigde accu's kunnen zich onvoorspelbaar gedragen en leiden tot kans op explosie of letsel.

f) **Stel een accu niet bloot aan vuur of hoge temperaturen.** Vuur of temperaturen boven de 130 °C (265 °F) kunnen leiden tot explosies.

g) **Volg alle instructies met betrekking tot het laden op en laad de accu of het accugereedschap nooit op buiten het in de handleiding genoemde temperatuurbereik.** Verkeerd laden of laden buiten het vrijgegeven temperatuurbereik kan de accu beschadigen en kans op brand verhogen.

25.7 Service

a) **Laat elektrisch gereedschap alleen repareren door gekwalificeerd en vakkundig personeel en alleen met originele vervangingsonderdelen.** Daarmee wordt gewaarborgd dat de veiligheid van het elektrische apparaat behouden blijft.

b) **Voer geen onderhoudswerkzaamheden uit aan beschadigde accu's.** Al het onderhoud aan accu's mag alleen door de fabrikant of een hiertoe gemachtigd bedrijf worden uitgevoerd.

25.8 Veiligheidsinstructies voor kettingzagen

Algemene veiligheidsinstructies voor kettingzagen

a) **Houd bij een draaiende zaagketting alle lichaamsdelen uit de buurt van de zaagketting. Controleer voor het starten of de zaagketting nergens tegenaan ligt.** Bij werkzaamheden met een kettingzaag kan een moment van onachtzaamheid ertoe leiden dat de kleding of lichaamsdelen door de zaagketting worden gegrepen.

b) **Houd de kettingzaag altijd met de rechterhand op de achterste handgreep en de linkerhand op de voorste handgreep vast.** Het vasthouden van de kettingzaag in de omgekeerde werkhouding verhoogt het risico op

letsel en mag dan ook niet worden toegepast.

c) **Houd de kettingzaag alleen vast bij de geïsoleerde handgrepen, omdat de zaagketting verborgen elektrische kabels kan raken.** Het contact van de zaagketting met een onder spanning staande kabel kan de metalen delen van het apparaat onder spanning zetten en leiden tot een elektrische schok.

d) **Draag oogbescherming. Verdere beschermende uitrusting voor het gehoor, hoofd, de handen, benen en voeten wordt geadviseerd.** Geschikte veiligheidskleding reduceert het risico op letsel door rondvliegende spanen en onbedoeld contact met de zaagketting.

e) **Met de kettingzaag niet in een boom, op een ladder, een dak of onstabiele draagvlakken werken.** Bij het werken op een dergelijke manier is er kans op letsel.

f) **Let altijd op een veilige houding en gebruik de kettingzaag alleen als u stevig op een stabiele en veilige ondergrond staat.** Een gladde ondergrond en een instabiel draagvlak kunnen leiden tot het verlies van controle over de kettingzaag.

g) **Houd er bij het doorzagen van een onder spanning staande tak rekening mee dat deze terugveert.** Als de spanning in de houtvezels vrijkomt, kan de onder spanning staande tak degene die met de zaag werkt raken en/of de controle over de kettingzaag laten verliezen.

h) **Wees bijzonder voorzichtig bij het zagen van kreupelhout en jonge bomen.** Het dunne materiaal kan vastlopen in de zaagketting en tegen u aanslaan of u uit evenwicht brengen.

i) **Draag de kettingzaag aan de voorste handgreep in uitgeschakelde staat, houd de zaagketting van het lichaam afgewend. Bij transport of opslag van de kettingzaag altijd de beschermer aanbrengen.** De voorzichtige omgang met de kettingzaag reduceert de kans op onbedoeld contact met de draaiende zaagketting.

j) **Volg de instructies voor de smering, de kettingspanning en het vervangen van het zaagblad en de zaagketting.** Een ondeskundig gespannen of gesmeerde ketting kan breken of de kans op terugslag aanzienlijk verhogen.

k) **Zaag alleen hout. De kettingzaag niet gebruiken voor werkzaamheden waarvoor deze niet is bedoeld. Bijvoorbeeld: gebruik de kettingzaag niet voor het zagen van metaal, plastic, metselwerk of bouwmaterialen die niet van hout zijn.** Het gebruik van de kettingzaag voor werkzaamheden waarvoor deze niet is bedoeld, kan leiden tot gevaarlijke situaties.

l) **Probeer geen boom te kappen voordat u een helder inzicht hebt in de risico's en de vermijding ervan.** De gebruiker of andere personen kunnen door een omvallende boom ernstig letsel oplopen.

m) **Volg alle aanwijzingen wanneer u de motorzaag ontdoet van opgehoopt materiaal, deze opbergt of er onderhoudswerkzaamheden aan uitvoert. Controleer of de schakelaar is uitgeschakeld en de accu is verwijderd.** Een onverwachte inschakeling van de kettingzaag tijdens het verwijderen van materiaalophopingen of tijdens onderhoudswerkzaamheden kan ernstig letsel veroorzaken.

n) **Houd handgrepen en greepoppervlakken schoon en vrij van olie en vet.** Gladde handgrepen en greepoppervlakken staan een veilige bediening en controle over het elektrische gereedschap in onvoorziene situaties in de weg.

25.9 Oorzaak en voorkomen van een terugslag

Terugslag kan optreden als de neus van het zaagblad een obstakel raakt of als het hout doorbuigt en de zaagketting in de zaagsnede vastklemt.

Contact met de zaagbladneus kan in vele gevallen tot een onverwachte, naar achteren gerichte reactie leiden, waarbij het zaagblad naar boven en in de richting van degene die de zaag bedient, wordt geslagen.

Het vastklemmen van de zaagketting aan de bovenzijde van het zaagblad kan het zaagblad bliksemsnel terugstoten in de richting van degene die ermee werkt.

Elk van deze reacties kan ertoe leiden dat u de controle over de zaag verliest en mogelijk zwaar letsel oploopt. Vertrouw niet alleen op de in de kettingzaag ingebouwde veiligheidsinrichtingen. Als gebruiker van een kettingzaag moet u verschillende maatregelen nemen om zo een ongeval en letsel te voorkomen.

Een terugslag is het gevolg van verkeerd of onjuist gebruik van de kettingzaag. Dit kan door

geschikte voorzorgsmaatregelen, zoals hierna staat beschreven, worden voorkomen:

a) **Houd de zaag met beide handen vast, waarbij de duim en de vingers de handgrepen van de kettingzaag omsluiten. Breng uw lichaam en de armen in een stand waarmee u de terugslagkracht kunt opvangen.** Als de juiste maatregelen zijn genomen, kan degene die de zaag bedient de terugslagkrachten beheersen. Nooit de kettingzaag loslaten.

b) **Voorkom een abnormale lichaamshouding en zaag nooit boven schouderhoogte.** Hierdoor wordt een onbedoeld contact met de zaagbladneus voorkomen en is een betere controle over de kettingzaag in onverwachte situaties mogelijk.

c) **Monteer altijd de door de fabrikant voorgeschreven vervangingszaagbladen en zaagkettingen.** Verkeerde vervangingszaagbladen en zaagkettingen kunnen leiden tot het breken van de ketting en/of terugslag.

d) **Volg de instructies van de fabrikant voor het slijpen en het onderhoud van de zaagketting op.** Een te lage dieptebegrenzer verhoogt de neiging tot terugslag.

0458-094-9601-A

www.stihl.com

0458-094-9601-A